



СЛУЖБЕНИ ЛИСТ ГРАДА НИША

ГОДИНА XXVIII - БРОЈ 8

НИШ, 7. фебруар 2020.

Цена овог броја 420 динара
Годишња претплата 5000 динара

ОПШТИНА ДОЉЕВАЦ

1.

На основу члана 43. став 1. Закона о буџетском систему („Службени гласник РС“, број 54/2009, 73/2010, 101/2010, 101/2011, 93/2012, 62/2013, 63/2013-испр и 108/2013, 142/2014 и 68/2015-др. Закон, 103/2015, 99/2016, 113/2017, 95/2018, 31/2019 и 72/2019), члана 32. т.2. Закона о локалној самоуправи („Службени гласник РС“, број 129/07, 83/2014-др.закон, 101/2016-др.закон и 47/2018) и члана 20. став 1. и члана 40. став 1. т.2. Статута општине Дољевац („Службени лист града Ниша“, број 127/18 и 91/19), Скупштина општине Дољевац, на седници од 06.02.2020. године, донела је

О Д Л У К У

О РЕБАЛАНСУ БУЏЕТА ОПШТИНЕ ДОЉЕВАЦ ЗА 2020. ГОДИНУ

Члан 1.

У Одлуци о буџету општине Дољевац за 2020. годину („Сл. лист Града Ниша“ број 114/2019), У делу "I ОПШТИ ДЕО" Члан 1. мења се и гласи:

"Приходи и примања, расходи и издаци буџета општине Дољевац за 2020. годину састоје се од":

А.	РАЧУН ПРИХОДА И ПРИМАЊА	Економска класификација	у динарима
1.	Укупни приходи и примања остварени по основу продаје нефинансијске имовине	7 + 8	888,835,012
2.	Укупни расходи и издаци за набавку нефинансијске имовине	4 + 5	939,762,000
3.	Буџетски суфицит/дефицит	(7+8) - (4+5)	-50,926,988
4.	Издаци за набавку финансијске имовине (осим за набавку домаћих хартија од вредности 6211)	62	0
5.	Укупан фискални суфицит/дефицит	(7+8) - (4+5) - 62	-50,926,988
Б.	РАЧУН ФИНАНСИРАЊА		
1.	Примања од задуживања	91	65,000,000
2.	Примања од продаје финансијске имовине (конта 9211, 9221, 9219, 9227, 9228)	92	0
3.	Неуτροшена средства из претходних година	3	45,926,988
4.	Издаци за набавку финансијске имовине (за набавку домаћих хартија од вредности 6211)	6211	0
5.	Издаци за отплату главнице дуга	61	60,000,000
В.	Нето финансирање	(91+92+3) - (61+6211)	50,926,988

Члан 2.

У делу "I ОПШТИ ДЕО" Члан 2. мења се и гласи:

„Приходи и примања буџета утврђени су у следећим износима“ код следећих прихода:

Класа/Категорија/Група	Конто	ВРСТЕ ПРИХОДА И ПРИМАЊА	План за 2020.			УКУПНА ЈАВНА СРЕДСТВА
			Средства из буџета	Структура %	Средства из осталих извора	
		Пренета средства из претходне године	39,016,200	5.6%	6,910,788	45,926,988
700000		ТЕКУЋИ ПРИХОДИ	567,214,736	81.9%	300,120,276	867,335,012
710000		ПОРЕЗИ	272,539,572	39.4%	-	272,539,572
711000		ПОРЕЗ НА ДОХОДАК, ДОБИТ И КАПИТАЛНЕ ДОБИТКЕ	212,097,772	30.6%	-	212,097,772
	711111	Порез на зараде	178,637,772	25.8%		178,637,772
	711121	Порез на приходе од самосталних делатности који се плаћа према стварно оствареном приходу, по решењу Пореске управе	3,500,000	0.5%		3,500,000
	711122	Порез на приходе од самосталних делатности који се плаћа према паушално утврђеном приходу, по решењу Пореске управе	6,500,000	0.9%		6,500,000
	711123	Порез на приходе од самосталних делатности који се плаћа према стварно оствареном приходу самоопорезивањем	14,300,000	2.1%		14,300,000
	711145	Порез на приходе од давања у закуп покретних ствари - по основу самоопорезивања и по решењу Пореске управе	100,000	0.0%		100,000
	711146	Порез на приход од пољопривреде и шумарства, по решењу Пореске управе	30,000	0.0%		30,000
	711191	Порез на друге приходе	8,500,000	1.2%		8,500,000
	711193	Порез на приходе спортиста и спортских стручњака	530,000	0.1%		530,000
713000		ПОРЕЗ НА ИМОВИНУ	34,860,000	5.0%	-	34,860,000
	713121	Порез на имовину (осим на земљиште, акције и уделе) од физичких лица	14,500,000	2.1%		14,500,000
	713122	Порез на имовину (осим на земљиште, акције и уделе) од правних лица	15,000,000	2.2%		15,000,000
	713311	Порез на наслеђе и поклон по решењу Пореске управе	2,300,000	0.3%		2,300,000
	713421	Порез на пренос апсолутних права на непокретности, по решењу Пор. управе	1,500,000	0.2%		1,500,000
	713423	Порез на пренос апсолутних права на моторним возилима, пловилима и ваздухопловима, по решењу Пореске управе	1,550,000	0.2%		1,550,000
	713611	Порез на акције на име и уделе	10,000	0.0%		10,000
714000		ПОРЕЗ НА ДОБРА И УСЛУГЕ	14,181,800	2.0%	-	14,181,800
	714431	Ком. такса за коришћење рекламних паноа, укључујући и истицање и испривање фирме ван посл. простора на објектима и просторима који припадају ЈЛС (коловози, тротоари, зелене површине, бандере и сл.)	100,000	0.0%		100,000
	714513	Комунална такса за држање моторних друмских и прикључних возила, осим пољопривредних возила и машина	8,741,800	1.3%		8,741,800
	714543	Накнада за промену намене обрадивог пољопривредног земљишта	300,000	0.0%		300,000
	714552	Боравишна такса	40,000	0.0%		40,000
	714562	Посебна накнада за заштиту и унапређење животне средине	5,000,000	0.7%		5,000,000
716000		ДРУГИ ПОРЕЗИ	11,400,000	1.6%	-	11,400,000
	716111	Комунална такса за истицање фирме на пословном простору	11,400,000	1.6%		11,400,000
730000		ДОНАЦИЈЕ И ТРАНСФЕРИ	234,260,164	33.8%	148,886,276	383,146,440
732000		ДОНАЦИЈЕ ОД МЕЂ. ОРГАНИЗАЦИЈА	-	0.0%	1,576,000	1,576,000
	732151	Текуће донације од међународних организација у корист нивоа општина		0.0%	1,576,000	1,576,000
733000		ТРАНСФЕРИ ОД ДРУГИХ НИВОА ВЛАСТИ	234,260,164	33.8%	147,310,276	381,570,440

	733151	Ненаменски трансфери од Републике у корист нивоа општина	194,260,164	28.1%		194,260,164
	733154	Текући наменски трансфери, у ужем смислу, од Републике у корист нивоа општина	20,000,000	2.9%	147,310,276	167,310,276
	733254	Капитални трансфери од других нивоа власти у корист нивоа општина	20,000,000	2.9%	-	20,000,000
740000		ДРУГИ ПРИХОДИ	58,215,000	8.4%	151,234,000	209,449,000
741000		ПРИХОДИ ОД ИМОВИНЕ	1,200,000	0.2%	-	1,200,000
	741522	Средства остварена од давања у закуп пољопривредног земљишта, односно пољопривредног објекта у државној својини	100,000	0.0%		100,000
	741531	Ком. такса за коришћење простора на јавним површинама или испред пословног простора у пословне сврхе, осим ради продаје штампе, књига и других публикација, производа старих и уметничких заната и домаће радности	50,000	0.0%		50,000
	741534	Накнада за коришћење грађевинског земљишта	100,000	0.0%		100,000
	741538	Допринос за уређивање грађевинског земљишта	950,000	0.1%		950,000
742000		ПРИХОДИ ОД ПРОДАЈЕ ДОБАРА И УСЛУГА	26,615,000	3.8%	734,000	27,349,000
	742155	Приходи од давања у закуп, односно на коришћење непокретности у општинској својини које користе општине и индиректни корисници њиховог буџета	1,700,000	0.2%		1,700,000
	742156	Приходи остварени по основу пружања услуга боравка деце у предшколским установама у корист нивоа општина	3,500,000	0.5%		3,500,000
	742251	Општинске административне таксе	215,000	0.0%		215,000
	742255	Такса за озакоњење објеката у корист нивоа општина	1,200,000	0.2%		1,200,000
	742351	Приходи настали продајом услуга корисника средстава буџета јединице локалане самоуправе	20,000,000	2.9%	734,000	20,734,000
743000		НОВЧАНЕ КАЗНЕ И ОДУЗЕТА ИМОВИНСКА КОРИСТ	3,400,000	0.5%	-	3,400,000
	743324	Приходи од новчаних казни за прекршаје, предвиђене прописима о безбедности саобраћаја на путевима	3,400,000	0.5%		3,400,000
744000		ДОБРОВОЉНИ ТРАНСФЕРИ ОД ФИЗИЧКИХ И ПРАВНИХ ЛИЦА	-	0.0%	150,000,000	150,000,000
	744251	Кап. добр. трансфери од физичких и правних лица у корист нивоа општина		0.0%	150,000,000	150,000,000
745000		МЕШОВИТИ И НЕОДРЕЂЕНИ ПРИХОДИ	27,000,000	3.9%	500,000	27,500,000
	745151	Остали приходи у корист нивоа општина	27,000,000	3.9%	500,000	27,500,000
770000		МЕМОРАНДУМСКЕ СТАВКЕ ЗА РЕФУНДАЦИЈУ РАСХОДА	2,200,000	0.3%	-	2,200,000
	772114	Меморандумске ставке за рефундацију расхода буџета општине из претходне године	2,200,000	0.3%		2,200,000
800000		ПРИМАЊА ОД ПРОДАЈЕ НЕФИНАНСИЈСКЕ ИМОВИНЕ	21,000,000	3.0%	500,000	21,500,000
810000		ПРИМАЊА ОД ПРОДАЈЕ ОСНОВНИХ СРЕДСТАВА	3,000,000	0.4%	-	3,000,000
	811000	Примања од продаје непокретности	1,000,000	0.1%		1,000,000
	812000	Примања од продаје покретне имовине	2,000,000	0.3%		2,000,000
820000		ПРИМАЊА ОД ПРОДАЈЕ ЗАЛИХА			500,000	500,000
	823000	ПРИМАЊА ОД ПРОДАЈЕ РОБЕ ЗА ДАЉУ ПРОДАЈУ			500,000	500,000
840000		ПРИМАЊА ОД ПРОДАЈЕ ПРИРОДНЕ ИМОВИНЕ	18,000,000	2.6%	-	18,000,000
	841000	Примања од продаје земљишта	18,000,000	2.6%		18,000,000
900000		ПРИМАЊА ОД ЗАДУЖИВАЊА И ПРОДАЈЕ ФИНАНСИЈСКЕ ИМОВИНЕ	65,000,000	9.4%	-	65,000,000
910000		ПРИМАЊА ОД ЗАДУЖИВАЊА	65,000,000	9.4%	-	65,000,000
	911451	Примања од задуживања од пословних банака у земљи у корист нивоа општина	65,000,000	9.4%		65,000,000
	7+8+9	ТЕКУЋИ ПРИХОДИ И ПРИМАЊА ОД ЗАДУЖИВАЊА И ПРОДАЈЕ ФИН. ИМОВИНЕ	653,214,736	94.4%	300,620,276	953,835,012
	3+7+8+9	УКУПНО ПРЕНЕТА СРЕДСТВА, ТЕКУЋИ ПРИХОДИ И ПРИМАЊА	692,230,936	100.0%	307,531,064	999,762,000

Члан 3.

У делу "I ОПШТИ ДЕО" Члан 3. мења се и гласи:

Потребна средства за финансирање буџетског дефицита из члана 1. ове одлуке у износу од 50,926,988,00 динара и за отплату главнице по основу дуга домаћим кредиторима у износу од 60.000.000,00 планирано је да се обезбеди из примања од задуживања у износу од 65.000.000,00 динара и процењеног суфицита из претходних година у износу од 45,926,988,00 динара .

Члан 4.

У делу "I ОПШТИ ДЕО" Члан 4. мења се и гласи:

Еко н. клас	ВРСТЕ РАСХОДА И ИЗДАТАКА	Средства из буџета и пренета неутрошена средства	Структура %	Средства из осталих извора	Укупна јавна средства
1	2	3	4	5	6
400	ТЕКУЋИ РАСХОДИ	483,610,936	69.9%	14,917,000	498,527,936
410	РАСХОДИ ЗА ЗАПОСЛЕНЕ	122,609,000	17.7%	1,250,000	123,859,000
411	Плате и додаци запослених	95,740,000	13.8%	-	95,740,000
412	Социјални доприноси на терет послодавца	15,939,000	2.3%	-	15,939,000
413	Накнаде у природи (превоз)	220,000	0.0%	-	220,000
414	Социјална давања запосленима	3,510,000	0.5%	-	3,510,000
415	Накнаде за запослене	6,510,000	0.9%	1,100,000	7,610,000
416	Награде, бонуси и остали посебни расходи	690,000	0.1%	150,000	840,000
420	КОРИШЋЕЊЕ УСЛУГА И РОБА	128,701,000	18.6%	7,294,000	135,995,000
421	Стални трошкови	22,430,000	3.2%	1,869,000	24,299,000
422	Трошкови путовања	1,565,000	0.2%	320,000	1,885,000
423	Услуге по уговору	47,536,000	6.9%	1,220,000	48,756,000
424	Специјализоване услуге	29,819,000	4.3%	370,000	30,189,000
425	Текуће поправке и одржавање (услуге и мат)	12,638,000	1.8%	230,000	12,868,000
426	Материјал	14,713,000	2.1%	3,285,000	17,998,000
440	ОТПЛАТА КАМАТА	8,700,000	1.3%	-	8,700,000
441	Отплата домаћих камата;	8,200,000	1.2%	-	8,200,000
444	Пратећи трошкови задуживања	500,000	0.1%	-	500,000
450	СУБВЕНЦИЈЕ	115,809,000	16.7%	-	115,809,000
451	Текуће субвенције јавним нефинансијским предузећима и организацијама	115,809,000	16.7%	-	115,809,000
460	ДОНАЦИЈЕ И ТРАНСФЕРИ	63,286,936	9.1%	60,000	63,346,936
463	Текући трансфери осталим нивоима власти	55,638,936	8.0%	60,000	55,698,936
464	Дотације организацијама обавезног социјалног осигурања	6,500,000	0.9%	-	6,500,000
470	СОЦИЈАЛНА ПОМОЋ	4,000,000	0.6%	-	4,000,000
472	Накнаде за социјалну заштиту из буџета	4,000,000	0.6%	-	4,000,000
480	ОСТАЛИ РАСХОДИ	29,005,000	4.2%	6,313,000	35,318,000
481	Дотације невладиним организацијама	21,150,000	3.1%	6,093,000	27,243,000
482	Порези, обавезне таксе, казне и пенали	1,635,000	0.2%	210,000	1,845,000
483	Новчане казне и пенали по решењу судова	1,020,000	0.1%	10,000	1,030,000
484	Накнада штете за повреде или штету насталу услед елементарних непогода или других природних узрока	1,200,000	0.2%	-	1,200,000
485	Накнада штете за повреде или штету нанету од стране државних органа	4,000,000	0.6%	-	4,000,000
490	АДМИНИСТРАТИВНИ ТРАНСФЕРИ БУЏЕТА	11,500,000	1.7%	-	11,500,000

499	Административни трансфери из буџета - Средства резерве	11,500,000	1.7%	-	11,500,000
4991 1	Стална резерва	1,500,000	0.2%	-	1,500,000
4991 2	Текућа резерва	10,000,000	1.4%	-	10,000,000
500	КАПИТАЛНИ ИЗДАЦИ	148,620,000	21.5%	292,614,064	441,234,064
510	ОСНОВНА СРЕДСТВА	145,120,000	21.0%	292,114,064	437,234,064
511	Зграде и грађевински објекти	136,300,000	19.7%	291,814,064	428,114,064
512	Машине и опрема	7,670,000	1.1%	250,000	7,920,000
513	Остале некретнине и опрема	450,000	0.1%	-	450,000
515	Нематеријална имовина	700,000	0.1%	50,000	750,000
520	ЗАЛИХЕ	-	0.0%	500,000	500,000
523	Залихе робе за даљу продају	-	0.0%	500,000	500,000
540	ПРИРОДНА ИМОВИНА	3,500,000	0.5%	-	3,500,000
541	Земљиште	3,500,000	0.5%	-	3,500,000
610	ОТПЛАТА ГЛАВНИЦЕ	60,000,000	8.7%	-	60,000,000
611	Отплата главнице домаћим кредиторима	60,000,000	8.7%	-	60,000,000
	УКУПНИ ЈАВНИ РАСХОДИ	692,230,936	100.0%	307,531,064	999,762,000

Члан 5.

У делу "I ОПШТИ ДЕО" Члан 5. мења се и гласи:

„Издаци буџета, по програмској класификацији, утврђени су и распоређени у следећим износима“:

Шифра		Назив	Средства из буџета и пренета неутрошена средства	Структура %	Сопствени и други приходи	Укупна средства
Програм	Програмска активност/Пројекат					
1	2	3	4	5	6	7
1101		Програм 1. Локални развој и просторно планирање	15,800,000	2.3%	0	15,800,000
	1101-0001	Стратешко, просторно и урбанистичко планирање	15,800,000	2.3%	0	15,800,000
0601		Програм 2. Комунална делатност	24,800,000	3.6%	1,703,788	26,503,788
	1102-0001	Одржавање јавног осветљења	9,000,000	1.3%	0	9,000,000
	1102-0008	Управљање и снабдевање водом за пиће	10,500,000	1.5%	0	10,500,000
	1102-0004	Зоохигијена	1,000,000			
	110201	Изградња резервоара Кочане са доводним и одводним водом	1,000,000	0.1%	0	1,000,000
1501		Програм 3. Локални економски развој	4,500,000	0.7%	0	4,500,000
	1501-0001	Уређење привредног и инвестиционог амбијента	3,000,000	0.4%	0	3,000,000
	1501-0002	Мере активне политике запошљавања	1,500,000	0.2%	0	1,500,000
1502		Програм 4. Развој туризма	43,750,000	6.3%	0	43,750,000
	1502-0001	Управљање развојем туризма	40,900,000	5.9%	0	40,900,000
	1502-0002	Туристичка промоција	2,850,000	0.4%	0	2,850,000
0101		Програм 5. Развој пољопривреде	4,600,000	0.7%	0	4,600,000
	0101-0001	Подршка за спровођење пољопривредне политике у локалној заједници	4,600,000	0.7%	0	4,600,000
0401		Програм 6. Заштита животне средине	67,909,000	9.8%	0	67,909,000
	0401-0001	Управљање заштитом животне средине и природних вредности	8,120,000	1.2%	0	8,120,000
	0401-0005	Управљање комуналним отпадом	57,489,000	8.3%	0	57,489,000
	0401-0004	Управљање отпадним водама	2,300,000	0.3%	0	2,300,000
0701		Програм 7. Путна инфраструктура	159,650,000	23.1%	150,000,000	309,650,000
	0701-0002	Одржавање путева	149,500,000	21.6%	150,000,000	299,500,000

	070101	Санација клизишта у Малошишту	1,000,000	0.1%	0	1,000,000
	070102	Безбедност у саобраћају	9,150,000	1.3%	0	9,150,000
2001		Програм 8. Предшколско васпитање	42,790,000	6.2%	8,200,000	50,990,000
	2001-0001	Функционисање предшколских установа	42,790,000	6.2%	8,200,000	50,990,000
2002		Програм 9. Основно образовање	39,070,000	5.6%	140,110,276	179,180,276
	2002-0001	Функционисање основних школа	36,570,000	5.3%	0	36,570,000
	200201	Реконструкција основне школе у Дољевцу	1,000,000	0.1%	105,500,000	106,500,000
	200202	Основно образовање одраслих	500,000	0.1%	0	500,000
	200203	Реконструкција и доградња објекта "Старе школе" у Пуковцу	1,000,000	0.1%	34,610,276	35,610,276
2003		Програм 10. Средње образовање	2,833,000	0.4%	0	2,833,000
	2003-0001	Функционисање средњих школа	2,833,000	0.4%	0	2,833,000
0901		Програм 11. Социјална и дечја заштита	27,875,936	4.0%	0	27,875,936
	0901-0001	Једнократне помоћи и други облици помоћи	15,675,936	2.3%	0	15,675,936
	0901-0003	Подршка социо-хуманитарним организацијама	3,500,000	0.5%	0	3,500,000
	0901-0005	Активности Црвеног крста	4,700,000	0.7%	0	4,700,000
	0901-0006	Подршка деци и породици са децом	4,000,000	0.6%	0	4,000,000
1801		Програм 12. Примарна здравствена заштита	5,350,000	0.8%	0	5,350,000
	1801-0001	Функционисање установа примарне здравствене заштите	5,000,000	0.7%	0	5,000,000
	1801-0002	Мртвозорство	350,000	0.1%	0	350,000
1201		Програм 13. Развој културе	21,685,000	3.1%	734,000	22,419,000
	1201-0001	Функционисање локалних установа културе	17,146,000	2.5%	704,000	17,850,000
	1201-0002	Подстицаји културном и уметничком стваралаштву	2,739,000	0.4%	30,000	2,769,000
	1201-0004	Остваривање и унапређивање јавног интереса у области јавног информисања	1,800,000	0.3%	0	1,800,000
1301		Програм 14. Развој спорта и омладине	12,750,000	1.8%	0	12,750,000
	1301-0001	Подршка локалним спортским организацијама, удружењима и савезима	11,300,000	1.6%	0	11,300,000
	1301-0005	Спровођење омладинске политике	250,000	0.0%	0	250,000
	130101	Одржавање постојећих спортских објеката (стадиона, игралишта, свлационица)	600,000	0.1%	0	600,000
	130102	Изградње спортске сале у Малошишту	600,000	0.1%	0	600,000
0602		Програм 15. Локална самоуправа	186,113,000	26.9%	6,783,000	192,896,000
	0602-0001	Функционисање локалне самоуправе и градских општина	90,850,000	13.1%	0	90,850,000
	0602-0002	Месне заједнице	6,508,000	0.9%	0	6,508,000
	0602-0003	Управљање јавним дугом	68,500,000	9.9%	0	68,500,000
	0602-0004	Општинско јавно правобранилаштво	3,175,000	0.5%	0	3,175,000
	0602-0009	Текућа буџетска резерва	10,000,000	1.4%	0	10,000,000
	0602-0010	Стална буџетска резерва	1,500,000	0.2%	0	1,500,000
	0602-0014	Управљање у ванредним ситуацијама	3,000,000	0.4%	0	3,000,000
	060201	Стручно усавршавање запослених	500,000	0.1%	0	500,000
	060202	Подршка једнакости ромске популације у општини Дољевац	1,360,000	0.2%	6,063,000	7,423,000
	060203	Програм "Подршка ЕУ инклузији Рома"	720,000	0.1%	720,000	1,440,000
2101		Програм 16. Политички систем локалне самоуправе	32,155,000			32,155,000
	2101-0001	Функционисање Скупштине	11,612,000			11,612,000
	2101-0002	Функционисање извршних органа	19,043,000			19,043,000
	2101-0003	Изборна комисија	1,500,000			1,500,000
		Програм 17. Енергетска ефикасност и обновљиви извори енергије	600,000			600,000
	050102	Увођење енергетске ефикасности на непокретностима у јавној својини - реконструкцијом и уређењем фасада, котларница, заменом столарије и сл.	600,000		0	600,000
		УКУПНИ ПРОГРАМСКИ ЈАВНИ РАСХОДИ	692,230,936	100.0%	307,531,064	999,762,000

Члан 6.

У делу "I ОПШТИ ДЕО" Члан 6. мења се и гласи:

"Планирани капитални издаци буџетских корисника за 2020., 2021. и 2022. годину исказују се у следећем прегледу":

Преглед капиталних пројеката у периоду 2020 - 2022. године

Шифра ЈЛС:

38	Дољевац			3,869,080		1,127,400	361,405	202,000	480,830	703,350	429,000	926,500
----	---------	--	--	-----------	--	-----------	---------	---------	---------	---------	---------	---------

у дин
(заокружено на
000)

Приоритет	Назив капиталног пројекта	Година почетка финансирања пројекта	Година завршетка финансирања пројекта	Укупна вредност пројекта	Уговорен и рок завршетка (месец-година)	Реализовано закључно са 31.12.2018. године	2019 - план	2019 - процена извршења	2020	2021	2022	Након 2022
1	2	3	4	5	6	7	8	9	10	11	12	13
1	Израда, измене и допуне планских аката	2017	2022	18,400	12-2022	3,000	3,000	3,000	2,800	2,600	2,000	5,000
2	Израда и ревизија пројектно-техничке документације за изградњу, доградњу, реконструкцију, санацију и адаптацију јавних објеката у области нискоградње и високоградње	2017	2022	51,300	12-2022	15,000	15,785	8,100	7,700	5,500	5,000	10,000
3	Прибављање грађевинског земљишта за: - изградњу локалних саобраћајница, - проширења гробља, - изградњу јавних објеката, - озакоњења јавних објеката, - и решавање других имовинско правних односа	2017	2022	41,250	12-2022	15,000	20,200	3,000	3,500	4,750	5,000	10,000
4	Изградња, реконструкција и одржавање локалне путне мреже	2012	2025	220,000	12-2025	50,000	42,500	30,000	30,000	30,000	30,000	50,000
5	Ревитализација пољских путева	2007	2022	31,500	12-2022	20,000	2,000	2,000	2,000	2,000	2,000	3,500
6	Изградња паркиралишта на аква парку - реконструкција денивелисане раскрснице на државном путу IА реда изградњу сервисне саобраћајнице са паркиралиштем	2018	2021	285,500	12-2021	0	5,000	5,000	260,500	20,000		
7	Реконструкција, доградња и опремање школских и предшколских објеката на територији општине Дољевац	2005	2025	1,043,610	12-2025	500,000	150,000	100,000	143,610	100,000	50,000	150,000
8	Изградња фекалних и атмосферских канализација на територији општине Дољевац	2005	2025	363,800	12-2025	100,000	15,000	5,000	7,800	101,000	50,000	100,000
9	Изградња постројења за пречишћавање отпадних вода на територији општине Дољевац	2017	2025	512,400	12-2025	11,400	1,000	0	1,000	100,000	100,000	300,000
10	Водоснабдевање: - Изградња резервоара Кочане са доводним и одводним водом - Реконструкција и доградња магистралног и дистрибутивних цевовода - Изградња секундарних мрежа - Изградња мерно управљачке опреме на систему за водоснабдевање - Реконструкција ППОВ у Бојнику	2002	2025	369,500	12-2025	100,000	15,000	10,000	8,500	51,000	50,000	150,000

11	Електроенергетски објекти - Реконструкција, доградња, текуће одржавање и увођење енергетске ефикасности у јавној расвети - Изградња водова и ТС10/0 4kV у индустријским и радно пословним зонама на територији општине Дољевац - Изградња водова и ТС10/0 4kV у насељима на територији општине	2015	2025	62,500	12-2025	10,000	2,500	2,500	10,000	10,000	30,000
12	Изградња спортских и објеката за рекреацију: - Изградња и реконструкција физкултурних сала при осморазредним одељењима ОШ "Вук Караџић" у Дољевцу, Малошишту и Пуковцу - Изградња, реконструкција и одржавање терена за велике и мале спортове на отвореном на територији општине Дољевац	2017	2025	165,700	12-2025	8,000	6,700	6,500	1,200	50,000	50,000
13	Инвестиционо и текуће одржавање објеката културе	2010	2025	31,600	12-2025	10,000	15,520	1,000	600	5,000	5,000
14	Уређење терена и површина јавних намена: - платоа испред Дома културе у Пуковцу - Западног тротоара у улици Николе Тесле у Дољевцу, почев од пружног прелаза до зграде општине Дољевац - санација клизишта у Малошишту	2017	2022	87,500	12-2022	0	23,880	0	1,500	40,000	46,000
15	Уређење пијачних простора	2015	2025	145,500	12-2025	35,000	12,000	10,000		93,500	2,000
16	Пројектовање, изградња и прибављање објеката социјалне заштите	2000	2025	30,600	12-2025	20,000	400	400	200	2,500	2,500
17	Реконструкција и доградња објеката здравствене заштите	2007	2023	38,000	12-2023	30,000	1,500	500	1,500	1,500	3,000
18	Заштита и унапређење животне средине: - Опремање ЈКП-а - Рекултивација дивљих депонија - мониторинг животне средине	2007	2025	67,320	12-2025	30,000	6,820	2,500	4,820	5,000	5,000
19	Реконструкција, доградња и увођење енергетске ефикасности у општинске објекте	2013	2023	32,100	12-2023	20,000	7,600	500	600	3,000	3,000
20	Уређење и инфраструктурно опремање индустријских и радно пословних зона на територији општине Дољевац	2011	2023	271,000	12-2023	150,000	15,000	12,000	3,000	76,000	10,000

Члан 7.

У делу "II ПОСЕБАН ДЕО" у члану 7, "Средства буџета и средства од додатних прихода индиректних корисника распоређују се по корисницима и врстама издатака и то:", мења се и гласи:

Раздео	Глава	Програм-ска Класиф.	Функција	Позиција	Економ. Класиф.	Опис	Средства из буџета и пренета неутрошена средства	Средства из осталих извора	Укупна јавна средства
1	2	3	4	5	6	7	8	9	10
1						СКУПШТИНА ОПШТИНЕ			
		2101				ПРОГРАМ 16: ПОЛИТИЧКИ СИСТЕМ ЛОКАЛНЕ САМОУПРАВЕ			
		2101-0001				Функционисање Скупштине			
			110			Извршни и законодавни органи, финансијски и фискални послови и спољни послови			
				1	411	Плате, додаци и накнаде запослених	3,600,000		3,600,000

					(зараде)			
			2	412	Социјални доприноси на терет послодавца	617,000		617,000
			3	414	Социјална давања запосленима	100,000		100,000
			4	415	Накнаде трошкова за запослене	300,000		300,000
			5	421	Стални трошкови	200,000		200,000
			6	422	Трошкови путовања	80,000		80,000
			7	423	Услуге по уговору	4,800,000		4,800,000
			8	425	Текуће поправке и одржавање	600,000		600,000
			9	426	Материјал	1,000,000		1,000,000
			10	465	Остале донације, дотације и трансфери	30,000		30,000
			11	481	Дотације невладиним организацијама	260,000		260,000
			12	482	Порези, обавезне таксе, казне и пенали	25,000		25,000
					Извори финансирања за функцију 110:			
				01	Приходи из буџета	11,612,000	0	11,612,000
					Функција 110:	11,612,000	0	11,612,000
					Извори финансирања за програмску активност 2101-0001:			
				01	Приходи из буџета	11,612,000	0	11,612,000
					Свега за програмску активност 2101-0001:	11,612,000	0	11,612,000
	2101-0003				Подршка раду извршних органа власти и скупштине			
		110			<i>Извршни и законодавни органи, финансијски и фискални послови и спољни послови</i>			
			13	423	Услуге по уговору	1,500,000		1,500,000
					Функција 110:	1,500,000	0	1,500,000
					Извори финансирања за програмску активност 2101-0003:			
				01	Приходи из буџета	1,500,000		1,500,000
					Свега за прпрограмску активност 2101-0003:	1,500,000	0	1,500,000
					Извори финансирања за Програм 16:			
				01	Приходи из буџета	13,112,000	0	13,112,000
					Свега за Програм 16:	13,112,000	0	13,112,000
					Извори финансирања за Раздео 1:			
				01	Приходи из буџета	13,112,000	0	13,112,000
					Свега за Раздео 1:	13,112,000	0	13,112,000
2					ПРЕДСЕДНИК ОПШТИНЕ			
	2101				ПРОГРАМ 16: ПОЛИТИЧКИ СИСТЕМ ЛОКАЛНЕ САМОУПРАВЕ			
	2101-0002				Функционисање извршних органа			
		111			<i>Извршни и законодавни органи</i>			
			14	411	Плате, додаци и накнаде запослених (зараде)	6,800,000		6,800,000
			15	412	Социјални доприноси на терет послодавца	1,164,000		1,164,000
			16	413	Накнаде у натура	10,000		10,000
			17	414	Социјална давања запосленима	200,000		200,000

			18	415	Накнаде трошкова за запослене	350,000		350,000
			19	416	Награде запосленима и остали посебни расходи	60,000		60,000
			20	421	Стални трошкови	700,000		700,000
			21	422	Трошкови путовања	500,000		500,000
			22	423	Услуге по уговору	900,000		900,000
			23	425	Текуће поправке и одржавање	1,700,000		1,700,000
			24	426	Материјал	1,550,000		1,550,000
			25	465	Остале донације, дотације и трансфери	60,000		60,000
					Извори финансирања за функцију 111:			
				01	Приходи из буџета	13,994,000	0	13,994,000
					Функција 111:	13,994,000	0	13,994,000
					Извори финансирања за програмску активност 2101-0002:			
				01	Приходи из буџета	13,994,000		13,994,000
					Свега за програмску активност 2101-0002:	13,994,000	0	13,994,000
					Извори финансирања за Програм 16:			
				01	Приходи из буџета	13,994,000	0	13,994,000
					Свега за Програм 16:	13,994,000	0	13,994,000
					Извори финансирања за Раздео 2:			
				01	Приходи из буџета	13,994,000		13,994,000
					Свега за Раздео 2:	13,994,000	0	13,994,000
3					ОПШТИНСКО ВЕЋЕ			
	2101				ПРОГРАМ 16: ПОЛИТИЧКИ СИСТЕМ ЛОКАЛНЕ САМОУПРАВЕ			
	2101-0002				Функционисање извршних органа			
		<i>111</i>			<i>Извршни и законодавни органи</i>			
			26	411	Плате, додаци и накнаде запослених (зараде)	2,530,000		2,530,000
			27	412	Социјални доприноси на терет послодавца	434,000		434,000
			28	414	Социјална давања запосленима	150,000		150,000
			29	415	Накнаде трошкова за запослене	260,000		260,000
			30	421	Стални трошкови	130,000		130,000
			31	422	Трошкови путовања	20,000		20,000
			32	423	Услуге по уговору	1,500,000		1,500,000
			33	465	Остале донације, дотације и трансфери	25,000		25,000
					Извори финансирања за функцију 111:			
				01	Приходи из буџета	5,049,000		5,049,000
					Функција 111:	5,049,000	0	5,049,000
					Извори финансирања за програмску активност 2101-0002:			
				01	Приходи из буџета	5,049,000		5,049,000
					Свега за програмску активност 2101-0002:	5,049,000	0	5,049,000
					Извори финансирања за Програм 16:			
				01	Приходи из буџета	5,049,000		5,049,000

						Свега за Програм 16:	5,049,000	0	5,049,000
						Извори финансирања за Раздео 3:			
				01		Приходи из буџета	5,049,000		5,049,000
						Свега за Раздео 3:	5,049,000	0	5,049,000
4						ОПШТИНСКО ПРАВОБРАНИЛАШТВО			
	0602					ПРОГРАМ 15: ОПШТЕ УСЛУГЕ ЛОКАЛНЕ САМОУПРАВЕ			
	0602- 0004					Општинско правобранилаштво			
		330				Судови			
			34	411		Плате, додаци и накнаде запослених (зараде)	2,025,000		2,025,000
			35	412		Социјални доприноси на терет послодавца	347,000		347,000
			36	413		Накнаде у природи	10,000		10,000
			37	414		Социјална давања запосленима	100,000		100,000
			38	415		Накнаде трошкова за запослене	220,000		220,000
			39	421		Стални трошкови	50,000		50,000
			40	422		Трошкови путовања	10,000		10,000
			41	423		Услуге по уговору	100,000		100,000
			42	426		Материјал	300,000		300,000
			43	465		Остале донације, дотације и трансфери	13,000		13,000
						Извори финансирања за функцију 330:			
				01		Приходи из буџета	3,175,000		3,175,000
						Функција 330:	3,175,000	0	3,175,000
						Извори финансирања за програмску активност 0602-0004:			
				01		Приходи из буџета	3,175,000		3,175,000
						Свега за програмску активност 0602- 0004:	3,175,000	0	3,175,000
						Извори финансирања за Програм 15:			
				01		Приходи из буџета	3,175,000		3,175,000
						Свега за Програм 15:	3,175,000		3,175,000
						Извори финансирања за Раздео 4:			
				01		Приходи из буџета	3,175,000		3,175,000
						Свега за Раздео 4:	3,175,000		3,175,000
5						ОПШТИНСКА УПРАВА			
	0602					ПРОГРАМ 15: ОПШТЕ УСЛУГЕ ЛОКАЛНЕ САМОУПРАВЕ			
	0602- 0001					Функционисање локалне самоуправе и градских општина			
		130				<i>Опште јавне услуге</i>			
			44	411		Плате, додаци и накнаде запослених (зараде)	38,100,000		38,100,000
			45	412		Социјални доприноси на терет послодавца	6,000,000		6,000,000
			46	413		Накнаде у природи	200,000		200,000
			47	414		Социјална давања запосленима	2,000,000		2,000,000
			48	415		Накнаде трошкова за запослене	3,000,000		3,000,000
			49	416		Награде запосленима и остали посебни расходи	300,000		300,000

			50	421	Стални трошкови	7,000,000		7,000,000
			51	422	Трошкови путовања	500,000		500,000
			52	423	Услуге по уговору	11,500,000		11,500,000
			53	424	Специјализоване услуге	6,000,000		6,000,000
			54	425	Текуће поправке и одржавање	3,000,000		3,000,000
			55	426	Материјал	3,000,000		3,000,000
			56	441	Отплата домаћих камата	200,000		200,000
			57	465	Остале донације, дотације и трансфери	750,000		750,000
			58	482	Порези, обавезне таксе, казне и пенали	1,000,000		1,000,000
			59	483	Новчане казне и пенали по решењу судова	1,000,000		1,000,000
			60	484	Накнада штете за повреде или штету насталу услед елементарних непогода или других природних узрока	1,200,000		1,200,000
			61	485	Накнада штете за повреде или штету нанету од стране државних органа	4,000,000		4,000,000
			62	512	Машине и опрема	1,800,000		1,800,000
			63	515	Нематеријална имовина	300,000		300,000
					Извори финансирања за функцију 130:			
				01	Приходи из буџета	90,850,000		90,850,000
					Функција 130:	90,850,000	0	90,850,000
					Извори финансирања за Програмску активност 0602-0001:			
				01	Приходи из буџета	90,850,000		90,850,000
					Свега за Програмску активност 0602-0001:	90,850,000	0	90,850,000
					Извори финансирања за Програм 15:			
				01	Приходи из буџета	90,850,000		90,850,000
	060201				Стручно усавршавање запослених			
		131			<i>Опште кадровске услуге</i>			
			64	423	Услуге по уговору	500,000		500,000
					Извори финансирања за функцију 131:			
				01	Приходи из буџета	500,000		500,000
					Функција 131:	500,000		500,000
					Извори финансирања за Пројекат 060201:			
				01	Приходи из буџета	500,000		500,000
					Свега за Пројекат 060201	500,000		500,000
	060202				Подршка једнакости ромске популације у општини Дољевац			
		133			<i>Остале опште услуге</i>			
			65	481	Дотације невладиним организацијама	1,360,000	6,063,000	7,423,000
					Извори финансирања за функцију 133:			
				01	Приходи из буџета	1,360,000		1,360,000
				06	Донације од међународних организација		1,360,000	1,360,000
				15	Неутрошена средства донација из претходних година		4,703,000	4,703,000
					Функција 133:	1,360,000	6,063,000	7,423,000
					Извори финансирања за Пројекат			

						060202:			
					01	Приходи из буџета	1,360,000		1,360,000
					15	Неутрошена средства донација из претходних година		4,703,000	4,703,000
						Свега за Пројекат 060202	1,360,000	6,063,000	7,423,000
	060203					Програм "Подршка ЕУ инклузији Рома"			
		160				Опште јавне услуге неklasификоване на другом месту			
			66	421		Стални трошкови	85,000	85,000	170,000
			67	422		Трошкови путовања	20,000	20,000	40,000
			68	423		Услуге по уговору	70,000	70,000	140,000
			68/1	426		Материјал	455,000	455,000	910,000
			69	463		Текући трансфери осталим нивоима власти	60,000	60,000	120,000
			70	481		Дотације невладиним организацијама	30,000	30,000	60,000
						Извори финансирања за функцију 160:			
					01	Приходи из буџета	720,000		720,000
					06	Донације од међународних организација		216,000	216,000
					15	Неутрошена средства донација из претходних година		504,000	504,000
						Функција 160:	720,000	720,000	1,440,000
						Извори финансирања за Пројекат 060203:			
					01	Приходи из буџета	720,000		720,000
					06	Донације од међународних организација		216,000	216,000
					15	Неутрошена средства донација из претходних година		504,000	504,000
						Свега за Пројекат 060203	720,000	720,000	1,440,000
5.01						МЕСНЕ ЗАЈЕДНИЦЕ			
	0602-0002					Функционисање месних заједница			
		160				Опште јавне услуге неklasификоване на другом месту			
			71	421		Стални трошкови	1,770,000		1,770,000
			72	423		Услуге по уговору	3,600,000		3,600,000
			73	425		Текуће поправке и одржавање	610,000		610,000
			74	426		Материјал	528,000		528,000
						Извори финансирања за функцију 160:			
					01	Приходи из буџета	6,508,000		6,508,000
						Функција 160:	6,508,000	0	6,508,000
						Извори финансирања за програмску активност 0602-0002:			
					01	Приходи из буџета	6,508,000		6,508,000
						Свега за програмску активност 0602-0002:	6,508,000	0	6,508,000
	0602-0003					Сервисирање јавног дуга			
		170				Трансакције јавног дуга			
			75	441		Отплата домаћих камата	8,000,000		8,000,000
			76	444		Пратећи трошкови задуживања	500,000		500,000

			77	611	Отплата главнице домаћим кредиторима	60,000,000		60,000,000
					Извори финансирања за функцију 170:			
				01	Приходи из буџета	68,500,000		68,500,000
					Функција 170:	68,500,000	0	68,500,000
					Извори финансирања за програмску активност 0602-0003:			
				01	Приходи из буџета	68,500,000		68,500,000
					Свега за Програмску активност 0602-0003:	68,500,000	0	68,500,000
	0602-0009				Текућа буџетска резерва			
		160			Опште јавне услуге неklasификоване на другом месту			
			78	499	Административни трансфери из буџета - Средства резерве	10,000,000		10,000,000
					Извори финансирања за функцију 160:			
				01	Приходи из буџета	10,000,000		10,000,000
					Функција 160:	10,000,000	0	10,000,000
					Извори финансирања за програмску активност 0602-0009:			
				01	Приходи из буџета	10,000,000		10,000,000
					Свега за Програмску активност 0602-0009:	10,000,000	0	10,000,000
	0602-0010				Стална буџетска резерва			
		160			Опште јавне услуге неklasификоване на другом месту			
			79	499	Административни трансфери из буџета - Средства резерве	1,500,000		1,500,000
					Извори финансирања за функцију 160:			
				01	Приходи из буџета	1,500,000		1,500,000
					Функција 160:	1,500,000	0	1,500,000
					Извори финансирања за Програмску активност 0602-0010:			
				01	Приходи из буџета	1,500,000		1,500,000
					Свега за Програмску активност 0602-0010:	1,500,000	0	1,500,000
	0602-0014				Управљање у ванредним ситуацијама			
		220			Цивилна одбрана			
			80	423	Услуге по уговору	2,000,000		2,000,000
			81	424	Специјализоване услуге	400,000		400,000
			82	425	Текуће поправке и одржавање	100,000		100,000
			83	426	Материјал	500,000		500,000
					Извори финансирања за функцију 220:			
				01	Приходи из буџета	3,000,000		3,000,000
					Функција 220:	3,000,000	0	3,000,000
					Извори финансирања за Програмску активност 0602-0014			
				01	Приходи из буџета	3,000,000		3,000,000
					Свега за Програмску активност 0602-0014:	3,000,000	0	3,000,000

					Свега за Програм 15:	186,113,000	6,783,000	192,896,000
	1501				ПРОГРАМ 3: ЛОКАЛНИ ЕКОНОМСКИ РАЗВОЈ			
	1501-0002				Мере активне политике запошљавања			
		411			<i>Општи економски и комерцијални послови</i>			
			84	464	Дотације организацијама обавезног социјалног осигурања	1,500,000	0	1,500,000
					Извори финансирања за функцију 411:			
				01	Приходи из буџета	1,500,000		1,500,000
				06	Донације од међународних организација		0	0
					Функција 411:	1,500,000	0	1,500,000
					Извори финансирања за Програмску активност 1501-0002			
				01	Приходи из буџета	1,500,000		1,500,000
				06	Донације од међународних организација		0	0
					Свега за Програмску активност 1501-0002:	1,500,000	0	1,500,000
	1501-0001				Уређење привредног и инвестиционог амбијента			
		490			<i>Економски послови неklasификовани на другом месту</i>			
			85	511	Зграде и грађевински објекти	3,000,000		3,000,000
					Извори финансирања за функцију 490:			
				01	Приходи из буџета			
					Функција 490:	3,000,000		3,000,000
					Извори финансирања за Програмску активност 1501-0001			
				01	Приходи из буџета	3,000,000		3,000,000
					Свега за Програмску активност 1501-0001:	3,000,000		3,000,000
					Извори финансирања за Програм 3:			
				01	Приходи из буџета	4,500,000		4,500,000
				06	Донације од међународних организација		0	0
					Свега за Програм 3:	4,500,000	0	4,500,000
	0901				ПРОГРАМ 11: СОЦИЈАЛНА И ДЕЧЈА ЗАШТИТА			
	0901-0001				<i>Једнократне помоћи и други облици помоћи</i>			
		070			<i>Социјална помоћ неklasификована на другом месту</i>			
			86	463	Текући трансфери осталим нивоима власти	15,675,936		15,675,936
					Извори финансирања за функцију 070:			
				01	Приходи из буџета	15,675,936		15,675,936
					Функција 070:	15,675,936	0	15,675,936
					Извори финансирања за Програмску активност 0901-0001:			
				01	Приходи из буџета	15,675,936		15,675,936
					Свега за Програмску активност 0901-0001:	15,675,936	0	15,675,936
	0901-0003				Подршка социо-хуманитарним организацијама			

			090			Функција: Социјална заштита некласификована на другом месту			
				87	481	Дотације невладиним организацијама	3,500,000		3,500,000
						Извори финансирања за функцију 090:			
					01	Приходи из буџета	3,500,000		3,500,000
						Функција 090:	3,500,000	0	3,500,000
						Извори финансирања за Програмску активност 0901-0003:			
					01	Приходи из буџета	3,500,000		3,500,000
						Свега за Програмску активност 0901-0003:	3,500,000	0	3,500,000
		0901-0005				Активности Црвеног крста			
			090			Функција: Социјална заштита некласификована на другом месту			
				88	481	Накнаде за социјалну заштиту из буџета	4,700,000		4,700,000
						Извори финансирања за функцију 090:			
					01	Приходи из буџета	4,700,000		4,700,000
						Функција 090:	4,700,000	0	4,700,000
						Извори финансирања за Програмску активност 0901-0005:			
					01	Приходи из буџета	4,700,000		4,700,000
						Свега за Програмску активност 0901-0005:	4,700,000	0	4,700,000
		0901-0006				Подршка деци и породици са децом			
			040			Породица и деца			
				89	472	Накнаде за социјалну заштиту из буџета	4,000,000		4,000,000
						Извори финансирања за функцију 040:			
					01	Приходи из буџета	4,000,000		4,000,000
					07	Трансфери од других нивоа власти		0	0
						Функција 040:	4,000,000	0	4,000,000
						Извори финансирања за Програмску активност 0901-0006:			
					01	Приходи из буџета	4,000,000		4,000,000
						Свега за Програмску активност 0901-0006:	4,000,000		4,000,000
						Извори финансирања за Програм 11:			
					01	Приходи из буџета	27,875,936		27,875,936
						Свега за Програм 11:	27,875,936	0	27,875,936
		1801				ПРОГРАМ 12: ПРИМАРНА ЗДРАВСТВЕНА ЗАШТИТА			
		1801-0001				Функционисање установа примарне здравствене заштите			
			740			Услуге јавног здравства			
				90	464	Дотације организацијама обавезног социјалног осигурања	5,000,000		5,000,000
						Извори финансирања за функцију 740:			
					01	Приходи из буџета	5,000,000		5,000,000
						Функција 740:	5,000,000	0	5,000,000
						Извори финансирања за Програмску активност 1801-0001:			

				01	Приходи из буџета	5,000,000		5,000,000
					Свега за Програмску активност 1801-0001:	5,000,000	0	5,000,000
	1801-0002				Мртвозорство			
		760			Здравство неklasификовано на другом месту			
			91	424	Специјализоване услуге	350,000		350,000
					Извори финансирања за функцију 760:			
				01	Приходи из буџета	350,000		350,000
					Функција 760:	350,000	0	350,000
					Извори финансирања за Пројектну активност 1801-0002:			
				01	Приходи из буџета	350,000		350,000
					Свега за Програмску активност 1801-0002:	350,000	0	350,000
				01	Приходи из буџета	5,350,000		5,350,000
					Свега за Програм 12:	5,350,000	0	5,350,000
	1301				ПРОГРАМ 14 - РАЗВОЈ СПОРТА И ОМЛАДИНЕ			
	1301-0001				Подршка локалним спортским организацијама, удружењима и савезима			
		810			<i>Услуге рекреације и спорта</i>			
			92	481	Дотације невладиним организацијама	11,300,000		11,300,000
					Извори финансирања за функцију 810:			
				01	Приходи из буџета	11,300,000		11,300,000
					Функција 810:	11,300,000	0	11,300,000
					Извори финансирања за Програмску активност 1301-0001:			
				01	Приходи из буџета	11,300,000		11,300,000
					Свега за Програмску активност 1301-0001:	11,300,000	0	11,300,000
	1301-0005				Спровођење омладинске политике			
		150			<i>Канцеларија за младе</i>			
			93	423	Услуге по уговору	220,000		220,000
			94	426	Материјал	10,000		10,000
			95	512	Машине и опрема	20,000		20,000
					Извори финансирања за функцију 150:			
				01	Приходи из буџета	250,000		250,000
					Функција 150:	250,000	0	250,000
					Извори финансирања за Програмску активност 1301-0005:			
				01	Приходи из буџета	250,000		250,000
					Свега за Програмску активност 1301-0005:	250,000	0	250,000
	130101				Одржавање постојећих спортских објеката (стадиона, игралишта, свлачионица)			
		860			Рекреација, спорт, култура и вере, неklasификовано на другом месту			
			96	425	Текуће поправке и одржавање	600,000	0	600,000

						Извори финансирања за функцију 860:			
				01		Приходи из буџета	600,000		600,000
						Функција 860:	600,000		600,000
						Извори финансирања за пројекат 130101			
				01		Приходи из буџета	600,000		600,000
						Свега за Пројекат 130101	600,000	0	600,000
	130102					Изградње спортске сале у Малошишту			
		620				Развој заједнице			
			97	511		Зграде и грађевински објекти	600,000		600,000
						Извори финансирања за функцију 620:			
				01		Приходи из буџета	600,000		600,000
						Функција 620:	600,000		600,000
						Извори финансирања за пројекат 130102			
				01		Приходи из буџета	600,000		600,000
						Свега за Пројекат 130102	600,000		600,000
						Извори финансирања за Програм 14:			
				01		Приходи из буџета	12,750,000		12,750,000
						Свега за Програм 14:	12,750,000	0	12,750,000
	0101					ПРОГРАМ 5: РАЗВОЈ ПОЉОПРИВРЕДЕ			
	0101-0001					Подршка за спровођење пољопривредне политике у локалној заједници			
		421				<i>Пољопривреда</i>			
			98	423		Услуге по уговору	500,000		500,000
			99	424		Специјализоване услуге	500,000		500,000
			100	426		Материјал	600,000		600,000
			101	451		Капиталне субвенције јавним нефинансијским предузећима и организацијама	2,000,000		2,000,000
			102	511		Зграде и грађевински објекти	1,000,000		1,000,000
						Извори финансирања за функцију 421:			
				01		Приходи из буџета	4,600,000		4,600,000
						Функција 421:	4,600,000	0	4,600,000
						Извори финансирања за Програмску активност 0101-0001:			
				01		Приходи из буџета	4,600,000		4,600,000
						Свега за Програмску активност 0101-0001:	4,600,000	0	4,600,000
						Извори финансирања за Програм 5:			
				01		Приходи из буџета	4,600,000		4,600,000
						Свега за Програм 5:	4,600,000	0	4,600,000
	050102					Увођење енергетске ефикасности на непокретностима у јавној својини - реконструкцијом и уређењем фасада, котларница, заменом столарије и сл.			
		620				<i>Развој заједнице</i>			

			103	511	Зграде и грађевински објекти	600,000	0	600,000
					Извори финансирања за функцију 620:			
				01	Приходи из буџета	600,000		600,000
					Функција 620:	600,000	0	600,000
					Извори финансирања за пројекат 050102:			
				01	Приходи из буџета	600,000		600,000
					Свега за пројекат 050102:	600,000	0	600,000
					Извори финансирања за Програм 17:			
				01	Приходи из буџета	600,000		600,000
					Свега за Програм 17:	600,000	0	600,000
	0401				ПРОГРАМ 6: ЗАШТИТА ЖИВОТНЕ СРЕДИНЕ			
	0401-0001				Управљање заштитом животне средине			
		560			Заштита животне средине неklasификована на другом месту			
			104	423	Услуге по уговору	100,000		100,000
			105	424	Специјализоване услуге	1,500,000	0	1,500,000
			106	451	Текуће субвенције јавним нефинансијским предузећима и организацијама	1,920,000		1,920,000
			107	511	Зграде и грађевински објекти	4,600,000		4,600,000
					Извори финансирања за функцију 560:			
				01	Приходи из буџета	8,120,000		8,120,000
					Функција 560:	8,120,000	0	8,120,000
					Извори финансирања за Програмску активност 0401-0001:			
				01	Приходи из буџета	8,120,000		8,120,000
					Свега за Програмску активност 0401-0001:	8,120,000	0	8,120,000
	0401-0004				Управљање отпадним водама			
		520			Управљање отпадним водама			
			108	451	Текуће субвенције јавним нефинансијским предузећима и организацијама	500,000		500,000
			109	511	Зграде и грађевински објекти	1,800,000		1,800,000
					Извори финансирања за функцију 520:			
				01	Приходи из буџета	2,300,000		2,300,000
					Функција 520:	2,300,000	0	2,300,000
					Извори финансирања за Програмску активност 0401-0004:			
				01	Приходи из буџета	2,300,000		2,300,000
					Свега за Програмску активност 0401-0004:	2,300,000	0	2,300,000
	0401-0005				Управљање комуналним отпадом			
		510			Управљање отпадом			
			110	451	Текуће субвенције јавним нефинансијским предузећима и организацијама	57,489,000		57,489,000
					Извори финансирања за функцију			

						510:			
					01	Приходи из буџета	57,489,000		57,489,000
						Функција 510:	57,489,000	0	57,489,000
						Извори финансирања за Програмску активност 0401-0005:			
					01	Приходи из буџета	57,489,000		57,489,000
						Свега за Програмску активност 0401-0005:	57,489,000	0	57,489,000
						Извори финансирања за Програм 6:			
					01	Приходи из буџета	67,909,000		67,909,000
						Свега за Програм 6:	67,909,000	0	67,909,000
5.02						ТУРИСТИЧКА ОРГАНИЗАЦИЈА			
	1502					ПРОГРАМ 4 - РАЗВОЈ ТУРИЗМА			
	1502-0001					Управљање развојем туризма			
			473			ТУРИСТИЧКА ОРГАНИЗАЦИЈА ОПШТИНЕ ДОЉЕВАЦ			
				111	411	Плате, додаци и накнаде запослених (зараде)	4,325,000		4,325,000
				112	412	Социјални доприноси на терет послодавца	800,000		800,000
				113	414	Социјална давања запосленима	410,000		410,000
				114	415	Накнаде трошкова за запослене	650,000		650,000
				115	421	Стални трошкови	8,805,000		8,805,000
				116	422	Трошкови путовања	100,000		100,000
				117	423	Услуге по уговору	11,860,000		11,860,000
				118	424	Специјализоване услуге	5,150,000		5,150,000
				119	425	Текуће поправке и одржавање	450,000		450,000
				120	426	Материјал	3,610,000		3,610,000
				121	465	Остале донације, дотације и трансфери	40,000		40,000
				122	482	Порези, обавезне таксе, казне и пенали	200,000		200,000
				123	512	Машине и опрема	4,500,000		4,500,000
						Извори финансирања за функцију 473:			
					01	Приходи из буџета	40,900,000		40,900,000
						Функција 473:	40,900,000	0	40,900,000
						Извори финансирања за Програмску активност 1502-0001:			
					01	Приходи из буџета	40,900,000		40,900,000
						Свега за Програмску активност 0602-0007:	40,900,000	0	40,900,000
	1502-0002					Промоција туристичке понуде			
			473			<i>Туризам</i>			
				124	423	Услуге по уговору	1,850,000		1,850,000
				125	424	Специјализоване услуге	1,000,000		1,000,000
						Извори финансирања за функцију 473:			
					01	Приходи из буџета	2,850,000		2,850,000
						Функција 473:	2,850,000	0	2,850,000
						Извори финансирања за Програмску активност 1502-0002:			

				01	Приходи из буџета	2,850,000		2,850,000
					Свега за Програмску активност 1502-0002:	2,850,000	0	2,850,000
					Извори финансирања за Програм 4:			
				01	Приходи из буџета	43,750,000		43,750,000
					Свега за Програм 4:	43,750,000	0	43,750,000
	1101				ПРОГРАМ 1: ЛОКАЛНИ РАЗВОЈ И ПРОСТОРНО ПЛАНИРАЊЕ			
	1101-0001				Просторно и урбанистичко планирање			
		620			<i>Развој заједнице</i>			
			126	424	Специјализоване услуге	7,300,000	0	7,300,000
			127	511	Зграде и грађевински објекти	5,000,000		5,000,000
			128	541	Земљиште	3,500,000		3,500,000
					Извори финансирања за функцију 620:			
				01	Приходи из буџета	15,800,000		15,800,000
					Функција 620:	15,800,000	0	15,800,000
					Извори финансирања за програмску активност 1101-0001:			
				01	Приходи из буџета	15,800,000		15,800,000
					Свега за програмску активност 1101-0001:	15,800,000	0	15,800,000
					Извори финансирања за Програм 1:			
				01	Приходи из буџета	15,800,000		15,800,000
					Свега за Програм 1:	15,800,000	0	15,800,000
	1102				ПРОГРАМ 2 - КОМУНАЛНА ДЕЛАТНОСТ			
	1102-0008				Управљање и снабдевање водом за пиће			
		630			<i>Водоснабдевање</i>			
			129	425	Текуће поправке и одржавање	1,000,000		1,000,000
			130	451	Текуће субвенције јавним нефинансијским предузећима и организацијама	8,000,000		8,000,000
			131	511	Зграде и грађевински објекти	1,500,000		1,500,000
					Извори финансирања за функцију 630:			
				01	Приходи из буџета	10,500,000		10,500,000
					Функција 630:	10,500,000	0	10,500,000
					Извори финансирања за програмску активност 1102-0008:			
				01	Приходи из буџета	10,500,000		10,500,000
					Свега за програмску активност 1102-0008:	10,500,000	0	10,500,000
	1102-0001				Одржавање јавног осветљења			
		640			<i>Улична расвета</i>			
			132	425	Текуће поправке и одржавање	3,500,000		3,500,000
			133	451	Текуће субвенције јавним нефинансијским предузећима и организацијама	5,500,000		5,500,000
					Извори финансирања за функцију 640:			
				01	Приходи из буџета	9,000,000		9,000,000

						Функција 640:	9,000,000	0	9,000,000
						Извори финансирања за програмску активност 1102-0001:			
				01		Приходи из буџета	9,000,000		9,000,000
						Свега за програмску активност 1102-0001:	9,000,000	0	9,000,000
		110201				Изградња резервоара Кочане са доводним и одводним водом			
			630			<i>Водоснабдевање</i>			
				134	511	Зграде и грађевински објекти	1,000,000		1,000,000
						Извори финансирања за функцију 630:			
				01		Приходи из буџета	1,000,000		1,000,000
						Функција 630:	1,000,000	0	1,000,000
						Извори финансирања за пројекат 110201:			
				01		Приходи из буџета	1,000,000		1,000,000
						Свега за пројекат 110201:	1,000,000	0	1,000,000
		110204				Повезивање система Пуста река са системом НИВОС Водоснабдевање села Белотинац и доградња система Пуста река			
			630			<i>Водоснабдевање</i>			
				135	511	Зграде и грађевински објекти	3,300,000	1,703,788	5,003,788
						Извори финансирања за функцију 630:			
				01		Приходи из буџета	3,300,000	0	3,300,000
				06		Донације од међународних организација		0	0
				15		Неутрошена средства донација из претходних година		1,703,788	1,703,788
						Функција 630:	3,300,000	1,703,788	5,003,788
						Извори финансирања за пројекат 110204:			
				01		Приходи из буџета	3,300,000		3,300,000
				06		Донације од међународних организација		0	0
				15		Неутрошена средства донација из претходних година		1,703,788	1,703,788
		1102-0004				Зоохигијена			
			540			Заштита биљног и животињског света и крајолика			
				136	424	Специјализоване услуге	1,000,000		1,000,000
						Извори финансирања за функцију 540:			
				01		Приходи из буџета	1,000,000		1,000,000
						Функција 540:	1,000,000	0	1,000,000
						Извори финансирања за програмску активност 1102-0004:			
				01		Приходи из буџета	1,000,000		1,000,000
						Свега за програмску активност 1102-0004:	1,000,000	0	1,000,000
						Извори финансирања за Програм 2:			
				01		Приходи из буџета	24,800,000		24,800,000
						Свега за Програм 2:	24,800,000	1,703,788	26,503,788

	0701				ПРОГРАМ 7 - ПУТНА ИНФРАСТРУКТУРА			
	0701- 0002				Управљање и одржавање саобраћајне инфраструктуре			
		451			<i>Друмски саобраћај</i>			
			137	424	Специјализоване услуге	4,000,000		4,000,000
			138	451	Текуће субвенције јавним нефинансијским предузећима и организацијама	35,000,000		35,000,000
			139	511	Зграде и грађевински објекти	110,500,000	150,000,000	260,500,000
					Извори финансирања за функцију 451:			
				01	Приходи из буџета	111,087,021		111,087,021
				08	Добровољни трансфери од физичких и правних лица		150,000,000	150,000,000
				13	Нераспоређени вишак прихода из ранијих година	38,412,979		38,412,979
					Функција 451:	149,500,000	150,000,000	299,500,000
					Извори финансирања за програмску активност 0701-0002:			
				01	Приходи из буџета	111,087,021		111,087,021
				08	Добровољни трансфери од физичких и правних лица		150,000,000	150,000,000
				13	Нераспоређени вишак прихода из ранијих година	38,412,979		38,412,979
					Свега за програмску активност 0701- 0002:	149,500,000	150,000,000	299,500,000
	070101				Санација клизишта у Малошишту			
		451			<i>Друмски саобраћај</i>			
			140	511	Зграде и грађевински објекти	1,000,000		1,000,000
					Извори финансирања за функцију 451:			
				01	Приходи из буџета	1,000,000		1,000,000
					Функција 451:	1,000,000	0	1,000,000
					Извори финансирања за пројекат 070101:			
				01	Приходи из буџета	1,000,000		1,000,000
					Свега за пројекат 070101:	1,000,000	0	1,000,000
	070102				Безбедност у саобраћају			
		450			<i>Саобраћај</i>			
			141	423	Услуге по уговору	2,500,000		2,500,000
			142	424	Специјализоване услуге	300,000		300,000
			143	425	Текуће поправке и одржавање	300,000		300,000
			144	426	Материјал	150,000		150,000
			145	451	Капиталне субвенције јавним нефинансијским предузећима и организацијама	5,400,000		5,400,000
			146	512	Машине и опрема	500,000		500,000
					Извори финансирања за функцију 450:			
				01	Приходи из буџета	9,150,000		9,150,000
					Функција 450:	9,150,000	0	9,150,000
					Извори финансирања за пројекат 070102:			
				01	Приходи из буџета	9,150,000		9,150,000

					Свега за пројекат 070102:	9,150,000	0	9,150,000
					Извори финансирања за Програм 7:			
				01	Приходи из буџета	121,237,021		121,237,021
				08	Добровољни трансфери од физичких и правних лица		150,000,000	150,000,000
				13	Нераспоређени вишак прихода из ранијих година	38,412,979		38,412,979
					Свега за Програм 7:	159,650,000	150,000,000	309,650,000
5.03	1201				ПРОГРАМ 13 - РАЗВОЈ КУЛТУРЕ			
	1201-0001				ЈАВНА БИБЛИОТЕКА			
		820			<i>Услуге културе</i>			
			147	411	Плате, додаци и накнаде запослених (зараде)	8,800,000		8,800,000
			148	412	Социјални доприноси на терет послодавца	1,507,000		1,507,000
			149	414	Социјална давања запосленима	200,000		200,000
			150	415	Накнаде трошкова за запослене	1,030,000		1,030,000
			151	416	Награде запосленима и остали посебни расходи	150,000		150,000
			152	421	Стални трошкови	1,690,000	34,000	1,724,000
			153	422	Трошкови путовања	100,000		100,000
			154	423	Услуге по уговору	431,000	20,000	451,000
			155	424	Специјализоване услуге	100,000	20,000	120,000
			156	425	Текуће поправке и одржавање	378,000	30,000	408,000
			157	426	Материјал	580,000	30,000	610,000
			158	465	Остале донације, дотације и трансфери	50,000		50,000
			159	482	Порези, обавезне таксе, казне и пенали	160,000	10,000	170,000
			160	483	Новчане казне и пенали по решењу судова	20,000	10,000	30,000
			161	511	Зграде и грађевински објекти	400,000		400,000
			162	512	Машине и опрема	700,000		700,000
			163	513	Остале некретнине и опрема	450,000		450,000
			164	515	Нематеријална имовина	400,000	50,000	450,000
			165	523	Залихе робе за даљу продају		500,000	500,000
					Извори финансирања за функцију 820:			
				01	Приходи из буџета	17,146,000		17,146,000
				04	Сопствени приходи буџетских корисника		704,000	704,000
					Функција 820:	17,146,000	704,000	17,850,000
					Извори финансирања за програмску активност 1201-0001:			
				01	Приходи из буџета	17,146,000		17,146,000
				04	Сопствени приходи буџетских корисника		704,000	704,000
					Свега за програмску активност 1201-0001:	17,146,000	704,000	17,850,000
	1201-0002				Јачање културне продукције и уметничког стваралаштва			
		820			<i>Услуге културе</i>			
			166	422	Трошкови путовања	35,000		35,000
			167	423	Услуге по уговору	955,000	30,000	985,000

			168	424	Специјализоване услуге	1,619,000		1,619,000
			169	426	Материјал	130,000		130,000
					Извори финансирања за функцију 820:			
				01	Приходи из буџета	2,739,000		2,739,000
				04	Сопствени приходи буџетских корисника		30,000	30,000
					Функција 820:	2,739,000	30,000	2,769,000
					Извори финансирања за Програмску активност 1201-0002:			
				01	Приходи из буџета	2,739,000		2,739,000
				04	Сопствени приходи буџетских корисника		30,000	30,000
					Свега за Програмску активност 1201-0002:	2,739,000	30,000	2,769,000
	1201-0004				Остваривање и унапређивање јавног интереса у области јавног информисања			
		830			Услуге емитовања и штампања			
			170	423	Услуге по уговору	1,800,000		1,800,000
					Извори финансирања за функцију 830:			
				01	Приходи из буџета	1,800,000		1,800,000
					Функција 830:	1,800,000		1,800,000
					Извори финансирања за Програмску активност 1201-0004:			
				01	Приходи из буџета	1,800,000		1,800,000
					Свега за Програмску активност 1201-0004:	1,800,000		1,800,000
					Извори финансирања за Програм 13:			
				01	Приходи из буџета	21,685,000		21,685,000
				04	Сопствени приходи буџетских корисника		734,000	734,000
					Свега за Програм 13:	21,685,000	734,000	22,419,000
5.04	2001				ПРОГРАМ 8 - ПРЕДШКОЛСКО ОБРАЗОВАЊЕ			
	2001-0001				Функционисање предшколских установа			
		911			ПУ "ЛАНЕ"			
			171	411	Плате, додаци и накнаде запослених (зараде)	29,560,000		29,560,000
			172	412	Социјални доприноси на терет послодавца	5,070,000		5,070,000
			173	414	Социјална давања запосленима	350,000		350,000
			174	415	Накнаде трошкова за запослене	700,000	1,100,000	1,800,000
			175	416	Награде запосленима и остали посебни расходи	180,000	150,000	330,000
			176	421	Стални трошкови	2,000,000	1,750,000	3,750,000
			177	422	Трошкови путовања	200,000	300,000	500,000
			178	423	Услуге по уговору	850,000	1,100,000	1,950,000
			179	424	Специјализоване услуге	600,000	350,000	950,000
			180	425	Текуће поправке и одржавање	400,000	200,000	600,000
			181	426	Материјал	2,300,000	2,800,000	5,100,000
			182	465	Остале донације, дотације и трансфери	180,000		180,000
			183	482	Порези, обавезне таксе, казне и пенали	250,000	200,000	450,000

			184	512	Машине и опрема	150,000	250,000	400,000	
					Извори финансирања за функцију 911:				
				01	Приходи из буџета	42,186,779		42,186,779	
				04	Сопствени приходи буџетских корисника		1,000,000	1,000,000	
				07	Трансфери од других нивоа власти		7,200,000	7,200,000	
				13	Нераспоређени вишак прихода из ранијих година	603,221		603,221	
					Функција 911:	42,790,000	8,200,000	50,990,000	
					Извори финансирања за програмску активност 2001-0001:				
				01	Приходи из буџета	42,186,779		42,186,779	
				04	Сопствени приходи буџетских корисника		1,000,000	1,000,000	
				07	Трансфери од других нивоа власти		7,200,000	7,200,000	
				13	Нераспоређени вишак прихода из ранијих година	603,221	0	603,221	
					Свега за програмску активност 2001-0001:	42,790,000	8,200,000	50,990,000	
					Извори финансирања за Програм 8:				
				01	Приходи из буџета	42,186,779		42,186,779	
				04	Сопствени приходи буџетских корисника		1,000,000	1,000,000	
				07	Трансфери од других нивоа власти		7,200,000	7,200,000	
				13	Нераспоређени вишак прихода из ранијих година	603,221	0	603,221	
					Свега за Програм 8:	42,790,000	8,200,000	50,990,000	
					ОСНОВНО ОБРАЗОВАЊЕ				
		2002			ПРОГРАМ 9 - ОСНОВНО ОБРАЗОВАЊЕ				
		2002-0001			Функционисање основних школа				
			912		Основно образовање				
				185	463	Текући трансфери осталим нивоима власти	36,570,000	0	36,570,000
					Извори финансирања за функцију 912:				
				01	Приходи из буџета	36,570,000		36,570,000	
					Функција 912:	36,570,000	0	36,570,000	
					Извори финансирања за програмску активност 2002-0001:				
				01	Приходи из буџета	36,570,000		36,570,000	
					Свега за програмску активност 2002-0001:	36,570,000	0	36,570,000	
		200201			Реконструкција основне школе у Дољевцу				
			912		Основно образовање				
				186	511	Зграде и грађевински објекти	1,000,000	105,500,000	106,500,000
					Извори финансирања за функцију 912:				
				01	Приходи из буџета	1,000,000		1,000,000	
				07	Трансфери од других нивоа власти		105,500,000	105,500,000	
					Функција 912:	1,000,000	105,500,000	106,500,000	
					Извори финансирања за пројекат 200201:				
				01	Приходи из буџета	1,000,000		1,000,000	

				07	Трансфери од других нивоа власти		105,500,000	105,500,000
					Свега за пројекат 200201:	1,000,000	105,500,000	106,500,000
	200203				Реконструкција и доградња објекта "Старе школе" у Пуковцу			
		912			<i>Основно образовање</i>			
			187	511	Зграде и грађевински објекти	1,000,000	34,610,276	35,610,276
					Извори финансирања за функцију 912:			
				01	Приходи из буџета	1,000,000		1,000,000
				07	Трансфери од других нивоа власти		34,610,276	34,610,276
					Функција 912:	1,000,000	34,610,276	35,610,276
					Извори финансирања за пројекат 200203:			
				01	Приходи из буџета	1,000,000		1,000,000
				07	Трансфери од других нивоа власти		34,610,276	34,610,276
					Свега за пројекат 200203:	1,000,000	34,610,276	70,220,552
	200202				Основно образовање одраслих			
		912			<i>Основно образовање</i>			
			188	463	Текући трансфери осталим нивоима власти	500,000		500,000
					Извори финансирања за функцију 912:			
				01	Приходи из буџета	500,000		500,000
					Функција 912:	500,000		500,000
					Извори финансирања за пројекат 200202:			
				01	Приходи из буџета	500,000		500,000
					Свега за пројекат 200202:	500,000		500,000
					Извори финансирања за Програм 9:			
				01	Приходи из буџета	39,070,000		39,070,000
				07	Трансфери од других нивоа власти		140,110,276	140,110,276
					Свега за Програм 9:	39,070,000	140,110,276	179,180,276
					СРЕДЊЕ ОБРАЗОВАЊЕ			
	2003				ПРОГРАМ 10 - СРЕДЊЕ ОБРАЗОВАЊЕ			
	2003-0001				Функционисање средњих школа			
		920			Економска школа			
			189	463	Текући трансфери осталим нивоима власти	2,833,000		2,833,000
					Извори финансирања за функцију 920:			
				01	Приходи из буџета	2,833,000		2,833,000
					Функција 920:	2,833,000	0	2,833,000
					Извори финансирања за програмску активност 2003-0001:			
				01	Приходи из буџета	2,833,000		2,833,000
					Свега за програмску активност 2003-0001:	2,833,000	0	2,833,000
					Извори финансирања за Програм 10:			
				01	Приходи из буџета	2,833,000		2,833,000
					Свега за Програм 10:	2,833,000	0	2,833,000

				Извори финансирања за Раздео 5 :			
			01	Приходи из буџета	617,884,736		617,884,736
			04	Сопствени приходи буџетских корисника		1,734,000	1,734,000
			06	Донације од међународних организација		1,576,000	1,576,000
			07	Трансфери од других нивоа власти		147,310,276	147,310,276
			08	Добровољни трансфери од физичких и правних лица		150,000,000	150,000,000
			13	Нераспоређени вишак прихода из ранијих година	39,016,200	0	39,016,200
			15	Неутрошена средства донација из претходних година		6,910,788	6,910,788
				Свега за Раздео 5:	617,884,736	307,531,064	964,432,000
				Извори финансирања за Разделе 1,2,3,4 и 5 :			
			01	Приходи из буџета	653,214,736		653,214,736
			04	Сопствени приходи буџетских корисника		1,734,000	1,734,000
			06	Донације од међународних организација		1,576,000	1,576,000
			07	Трансфери од других нивоа власти		147,310,276	147,310,276
			08	Добровољни трансфери од физичких и правних лица		150,000,000	150,000,000
			13	Нераспоређени вишак прихода из ранијих година	39,016,200	0	39,016,200
			15	Неутрошена средства донација из претходних година		6,910,788	6,910,788
				Свега за Разделе 1,2,3,4 и 5:	692,230,936	307,531,064	999,762,000

Члан 8.

Ову Одлуку објавити у „Службеном листу Града Ниша“.

Члан 9.

Одлука ступа на снагу даном објављивања у „Службеном листу Града Ниша“.

Број: 400-29

У Дољевцу 06 02. 2020..год.

СКУПШТИНА ОПШТИНЕ ДОЉЕВАЦ**ПРЕДСЕДНИК**

Дејан Смиљковић, с.р.

2.

На основу члана 32. став 1. тачка 6. и члана 36. Закона о локалној самоуправи („Службени гласник Републике Србије“, број 129/07, 83/14-др. закон, 101/16-др. закон и 47/18), члана 40. став 1. тачка 6) и члана 44. Статута општине Дољевац („Службени лист Града Ниша“, број 127/18 и 91/19),

Скупштина општине Дољевац, на седници одржаној дана 6. фебруара 2020. године, донела је

О Д Л У К У**О ОСНИВАЊУ САВЕТА ЗА БЕЗБЕДНОСТ ОПШТИНЕ ДОЉЕВАЦ****I. ОПШТЕ ОДРЕДБЕ**

Члан 1.

Овом Одлуком у циљу унапређења нивоа опште безбедности на територији општине

Дољевац, оснива се Савет за безбедност општине Дољевац (у даљем тексту: Савет) и уређују се: његова надлежност, састав и начин избора чланова Савета, права и дужности чланова Савета, начин рада и одлучивања, средства за рад савета, као и друга питања од значаја за рад Савета.

Члан 2.

Савет се оснива као посебно стално радно тело Скупштине општине Дољевац (у даљем тексту: Скупштина).

Савет је у свом раду независан и самосталан.

Савет ради и одлучује на седницама.

Савет је за свој рад одговоран Скупштини, којој по потреби, а најмање једном годишње, подноси извештај о свом раду.

II. НАДЛЕЖНОСТ САВЕТА

Члан 3.

Савет је надлежан да:

- сачини и објави Анализу стања безбедности у локалној заједници, и у том циљу да прикупља информације од надлежних органа и организација и врши испитивање јавног мњења ради идентификовања кључних проблема грађана у локалној заједници и утврђивања приоритета по питању безбедности у областима: безбедности људи и имовине, насилничког криминала (вршњачко насиље, насиље у породици, хулиганизам и други облици насиља), болести зависности, јавног реда и мира, комуналног реда, спречавања дискриминације, заштите животне средине, безбедности саобраћаја, спречавања и сузбијања других асоцијалних и девијантних понашања у свим областима живота и рада, колективне безбедности становништва и други, као и осећаја сигурности и других проблема везаних за квалитет живота;

- донесе на предлог Стручне радне групе и објави Стратегију за безбедност у локалној заједници, ради на спровођењу и прати спровођење Стратегије;

- донесе на предлог Стручне радне групе и објави Акциони план за унапређење одређених области безбедности, ради на спровођењу и прати спровођење Акционог плана;

- формира радне групе за поједина питања и поједине области безбедности у локалној заједници, израде предлога Стратегије и Акционог плана, као и ради реализовања Стратегије и Акционог плана;

- подноси извештај о свом раду Скупштини;

- донесе Пословник о раду Савета;

- доноси мишљења, препоруке, предлоге мера и закључке;

- сарађује са партнерским и спољним субјектима;

- спроводи и прати спровођење пројеката који се односе на безбедност у локалној заједници;

- промовише превенцију и значај безбедности у локалној заједници и активности које се спроводе ради њеног постизања;

- пружа савете везане за питања безбедности у локалној заједници и у том циљу подржи партнерске односе и ближу сарадњу надлежних органа, организација и грађана;

- упознаје јавност са улогом и деловањем Савета.

III. САСТАВ И НАЧИН ИЗБОРА ЧЛАНОВА САВЕТА

Члан 4.

Савет има стални састав кога чине:

1) Председник општине Дољевац;

2) Заменик председника Општине;

2) начелник Полицијске станице Дољевац;

3) директор Дома здравља Дољевац;

4) директор Центра за социјални рад

Дољевац;

5) судија Прекршајног суда Ниш-Одељења у

Дољевцу;

6) директор Основне школе „Вук Караџић“ Дољевац;

7) представник удружења са територије општине;

8) представник локалних медија са територије општине;

9) представник привредних друштава са територије општине Дољевац.

Члан 5.

Председник општине је председник савета по функцији.

Заменик председника је заменик председника Савета по функцији.

Члан 6.

Овлашћује се председник општине да у складу са прописаним саставом чланова Савета из члана 4. ове Одлуке, донесе Решење о именовану чланова Савета.

Чланови Савета именују се на мандатни период од четири године.

Члан 7.

Административно-стручне и техничке послове за потребе Савета обавља секретар Савета, кога на предлог начелника Општинске управе, из реда запослених у Општинској управи, решењем из члана 6. ове Одлуке, одређује председник Општине.

Члан 8.

Ради ефикаснијег рада, савет формира радне групе за поједина питања и поједине области безбедности у локалној заједници, израде предлога Стратегије и Акционог плана као и ради реализовања Стратегије и Акционог плана.

Радне групе имају руководиоца из реда Савета и најмање два члана из области за које се група образује, који се могу именовати из реда стручне јаности.

IV. ПРАВА И ДУЖНОСТИ ЧЛАНОВА САВЕТА

Члан 9.

Чланови Савета имају право и дужност да присуствују седницама савета и учествују у његовом раду, предлажу Савету разматрање и одлучивање о одређеним питањима, као и да дају иницијативе за припремање аката из надлежности Савета.

V. НАЧИН РАДА И ОДЛУЧИВАЊЕ**Члан 10.**

Председник Савета сазива седнице по потреби, а дужан је да је сазове на предлог најмање једне трећине чланова Савета или једне трећине одборника у Скупштини.

Члан 11.

Рад Савета је јаван.

Јавност рада Савета обезбеђује се позивањем и присуствовањем представника средстава јавног информисања на седнице Савета, одржавањем конференција за штампу, издавањем саопштења, као и на други погодан начин за информисања грађана.

Када се на седници Савета разматрају питања из њихове надлежности, у раду Савета, по позиву, могу учествовати, без права одлучивања, представници општинских и републичких предузећа, установа, органа и организација.

Члан 12.

Савет може да ради и пуноважно одлучује ако седници присуствује већина од укупног броја чланова Савета.

Одлуке из своје надлежности Савет доноси консензусом присутних чланова Савета.

Члан 13.

Пословником о раду Савета ближе се уређују права и дужности председника, заменика председника и чланова Савета, као и начин рада и одлучивања.

VI. СРЕДСТВА ЗА РАД САВЕТА**Члан 14.**

Финансијска средства за рад Савета обезбеђују се из буџета општине, а могу се обезбеђивати и из других извора, у складу са законом.

За свој рад чланови Савета не примају никакву надокнаду.

VII. ПРЕЛАЗНЕ И ЗАВРШНЕ ОДРЕДБЕ**Члан 15.**

Решење о именовану чланова Савета донеће се у року од 15 дана од дана ступања на снагу ове Одлуке.

Члан 16.

Пословник о раду Савета донеће се у року од 30 дана од дана ступања на снагу Решења о именовану чланова Савета.

Члан 17.

Ступањем на снагу ове Одлуке престаје да важи Одлука о оснивању Савета за безбедност општине Дољевац („Сл. лист Града Ниша број 50/15 и 132/16).

Члан 18.

Ова Одлука ступа на снагу осмог дана од дана објављивања у „Службеном листу Града Ниша“.

Број: 221-4

У Дољевцу, 6. фебруара 2020. године

СКУПШТИНА ОПШТИНЕ ДОЉЕВАЦ

ПРЕДСЕДНИК
Дејан Смиљковић, с.р.

3.

На основу члана 32. став 1. тачка 6. Закона о локалној самоуправи („Службени гласник РС“, број 129/07, 83/14-други закон, 101/16-други закон и 47/18), члана 40. став 1. тачка 6) и члана 174. став 1. Статута општине Дољевац („Службени лист Града Ниша“, 127/18 и 91/19),

Скупштина општине Дољевац, на седници одржаној дана 6. фебруара 2020. године, донела је

О Д Л У К У
О ИЗМЕНИ И ДОПУНИ
ОДЛУКЕ О ОПШТИНСКОМ ВЕЋУ
ОПШТИНЕ ДОЉЕВАЦ

Члан 1.

У Одлуци о Општинском Већу општине Дољевац („Службени лист Града Ниша“, број 127/18) у Глави „I. ОПШТЕ ОДРЕДБЕ“, у члану 2. ставу 1. у тачки 9) иза речи: „Скупштине општине“, ставља се тачка, а речи: „ради даљег извештавања у складу са законом којим се уређује правни положај јавних предузећа“, бришу се.

У истој Глави и истом члану у тачки 19) иза речи: „намене“ додају се речи: „и друге прописе и акате у складу са Локалним планом смањења ризика од катастрофа и Законом о смањењу ризика од катастрофа и управљању ванредним ситуацијама;“

У истој Глави и истом члану, после тачке 20) додају се тачке 20а) и 20б), које гласе:

„20а) израђује и доноси екстерни план заштите од удеса уколико се на њеној територији налази СЕВЕСО комплекс вишег реда;

20б) одређује субјекте од посебног значаја за заштиту и спасавање и друга акта прописана законом;“.

У Глави „VII. ОДНОС ОПШТИНСКОГ ВЕЋА И СКУПШТИНЕ ОПШТИНЕ“ у члану 30. став 2 брише се.

Члан 2.

Ова одлука ступа на снагу даном доношења и објављује се у „Службеном листу Града Ниша“.

Број: 02-17

У Дољевцу, 6. фебруара 2020. године

СКУПШТИНА ОПШТИНЕ ДОЉЕВАЦ

ПРЕДСЕДНИК

Дејан Смиљковић, с.р.

4.

На основу члана 186. став 1. и 2, члана 189. став 1. тачка 1. Закона о основама система образовања и васпитања („Сл. гласник РС“, број 88/2017 и 27/2018-др.закон), члана 49. и 50. Закона о предшколском васпитању и образовању („Сл. гласник РС“, број 18/10, 101/17, 113-17-др. закон, 95/18-др. закон и 10/19), члана 1, 11, 12, и 13. Правилника о мерилима за утврђивање економске цене програма васпитања и образовања у предшколским установама („Службени гласник РС“, број 146/2014) и члана 40. став 1. тачка 6) Статута општине Дољевац („Службени лист града Ниша“, бр: 127/18 и 91/19)

Скупштина општине Дољевац на седници одржаној дана 6. фебруара 2020. године, доноси

О Д Л У К У**о утврђивању економске цене програма васпитања и образовања у Предшколској установи „Лане“ у Дољевцу**

Члан 1.

Овом одлуком утврђује се економска цена програма васпитања и образовања у Предшколској установи „Лане“ у Дољевцу, чији је основач општина Дољевац.

Члан 2.

Утврђује се економска цена програма васпитања и образовања у Предшколској установи „Лане“ у Дољевцу и то:

- за целодневни боравак деце у износу од 15.580,87 динара месечно по детету;
- за полудневни припремни предшколски програм у износу од 5.497,60 динара по детету.

Дневна економска цена по детету утврђује се дељењем месечне економске цене по детету из става 1. овог члана са бројем радних дана у месецу.

Члан 3.

Учешће корисника услуга у економској цени по детету износи 20% од утврђене економске цене и износи:

- за целодневни боравак деце у износу од 3.116,17 динара по детету

за полудневни припремни предшколски програм у износу од 1.099,52 динара по детету.

Члан 4.

Родитељима који имају уписана два детета, цена ће се умањити за 10% по детету.

За дане одсуства корисник плаћа износ од 50% од утврђеног износа из члана 3. ове Одлуке.

У случају проглашења ванредне ситуације или елементарне непогоде за дане одсуства детета услуга се не наплаћује.

У случају више силе (реконструкције, санације, адаптације објекта и др.) уколико установа не обезбеди адекватан боравак детета у другом објекту за дане одсуства детета услуга се не наплаћује.

Члан 5.

Даном почетка примене ове одлуке престаје да важи Одлука о утврђивању економске цене програма васпитања и образовања у Предшколској установи „Лане“ Дољевац („Службени лист града Ниша број 75/2018)

Члан 6.

Ова Одлука ступа на снагу осмог дана од дана објављивања у „Службеном листу града Ниша“, а примењиваће се од дана ступања на снагу.

Број: 022-203

У Дољевцу, 6. фебруара 2020. године

СКУПШТИНА ОПШТИНЕ ДОЉЕВАЦ

ПРЕДСЕДНИК

Дејан Смиљковић, с.р.

5.

На основу члана 20. Закон о управљању оптадом („Службени гласник РС“, бр.36/09, 88/10 и 14/16 и 95/18-др.закон), члана 4. Закона о комуналним делатностима („Службени гласник РС“, бр.88/11, и 104/16 и 95/18) и члана 40. став 1 тачка 6) Статута општине Дољевац („Службени лист Града Ниша“ број: 127/18 и 91/19.),

Скупштина општине Дољевац на седници одржаној 6. фебруара 2020. године, донела је

О Д Л У К У**О ЗАБРАНИ КОРИШЋЕЊА ПЛАСТИЧНИХ КЕСА И УСЛОВИМА КОРИШЋЕЊА БИОРАЗГРАДИВИХ ПЛАСТИЧНИХ КЕСА И ПАПИРНИХ КЕСА И ТОРБИ ЗА КУПОВИНУ НА МЕСТУ ПРОДАЈЕ РОБЕ И УСЛУГА**

Члан 1.

Овом одлуком уређују се услови коришћења биоразградивих пластичних кеса, папирних кеса и

торби за куповину за испоруку робе на месту продаје роба и услуга, захтеви у погледу материјала од којих је биоразградива пластична кеса произведена, као и права и обавезе трговаца у вези са коришћењем биоразградивих кеса, папирних кеса и торби за куповину код испоруке робе на месту продаје као и ограничења употребе пластичних кеса и стављање потрошачима располагање папирних кеса и торби за виšekратну употребу, и забрана коришћења пластичних кеса на територији општине Дољевац.

Члан 2.

Кесе за испоруку робе из члана 1. ове одлуке обухватају: пластичну кесу, папирну кесу и торбу за куповину.

Пластична кеса у смислу ове одлуке је кеса која мора бити оксоразградива односно биоразградива, и мора да садржи адитиве који се додају у процесу производње за оксидациону разградњу и биоразградњу тако да оне временом убрзавају фрагментацију пластичног материјала на микрофрагменте.

Пластичне кесе из става 2. овог члана се према дебљини деле на пластичне кесе:

-до 15 микрона- врло лагане пластичне кесе;

-од 15 микрона до 50 микрона – лагане пластичне кесе;

-преко 50 микрона- пластичне кесе за виšekратну употребу;

Папирна кеса, у смислу ове одлуке, је кеса за куповину израђена од папира.

Торба за куповину, у смислу ове одлуке, је торба за виšekратну употребу која испуњава следеће услове:

-намењена је паковању купљене робе и/или за куповину;

-осмишљена је за виšekратну употребу у исту сврху, није подложна деформацијама током уобичајене употребе и може се прати, односно очистити;

-виšekратна употреба обезбеђена је системом замене или поправке, од стране трговца, или је произведена од отпорног материјала који гарантује дугорочну употребу.

Члан 3.

Трговци су дужни да ограниче употребу пластичних кеса и постепено смањују коришћење пластичних кеса на месту продаје, у свим малопродајним објектима, као и у услужним и другим делатностима, на територији општине Дољевац, у циљу спречавања односно смањења стварања комуналног отпада и услед њихове штетности по животну средину.

Трговци су дужни да на месту продаје, у свим малопродајним објектима као и услужним и другим делатностима на територији општине Дољевац ставе потрошачима на располагање папирне кесе и торбе за виšekратну употребу које

су погодне за рециклажу, као замену за пластичне кесе.

Мера из става 1 овог члана, не доноси се на производе који се пакују у амбалажу и амбалажни материјал, са којим је производ у директном контакту.

Изузетно од става 1 овог члана, дозвољена је употреба провидних пластичних кеса које се користе у услужним делатностима, ако је таква употреба неопходна из безбедносних разлога.

Члан 4.

Општина Дољевац преко својих надлежних орагана из средстава јанвог информисања обавештава јавност о потреби предузимања датих мера на смањењу негативног утицаја отпада од пластичних кеса на животну средину.

Члан 5.

Трговци су у обавези да предузимају мере у превенцији стварања комуналног отпада у малопродајним објектима и услужним и другим делатностима, предвиђањем алтернативних решења за пластичне кесе.

Члан 6.

Кесе које трговци стављају на располагање потрошачима на месту продаје робе, могу бити папирне и могу се стављати на располагање потрошачима без накнаде и уз накнаду.

Члан 7.

Трговци су у обавези да обавештавају потрошаче о адекватном начину збрињавања торби за куповину, уколико се одреде за систем замене или поправки торби, које стављају на располагање потрошачима.

Члан 8.

Послове инспекцијског надзора над применом ове одлуке врши Одељење за урбанизам, инспекцијске послове и ванпривредне делатности, општинске управе Дољевац, преко службе надлежне за послове комуналне инспекције.

Члан 9.

Новчаном казном у износу од 100.000,00 динара казниће се за прекршај правно лице, ако: поступа супротно члану 3. став 1. ове одлуке;

За прекршај из става 1 овог члана, казниће се и одговорно лице у правном лицу новчаном казном од 15.000,00 динара.

За прекршај из става 1 овог члана, казниће се и предузетник новчаном казном у износу од 50.000,00 динара.

За прекршај из става 1 овог члана, казниће се физичко лице новчаном казном од 15.000,00 динара.

За прекршај из ст.1-4. овог члана овлашћени инспектор, издаје прекршајни налог у складу са законом.

Члан 10.

Ова Одлука ступа на снагу осмог дана од дана објављивана у „Службеном листу града Ниша“, а примењује се од 1. јануара 2021. године, осим члана 3. и 9. који се примењују од дана ступања на снагу ове одлуке.

Број: 352-32

У Дољевцу, 6. фебруара 2020. године

СКУПШТИНА ОПШТИНЕ ДОЉЕВАЦ

ПРЕДСЕДНИК

Дејан Смиљковић, с.р.

6.

На основу члана 20. став 1. тачка 2. Закона о локалној самоуправи ("Сл. гласник РС", бр. 129/07, 83/14-др.закон, 101/16-др.закон и 47/18), члана 2, 4 и 13. Закона о комуналним делатностима ("Сл. гласник РС", бр. 88/11, 46/14, 104/16 и 95/18), члана 40. став 1. тачка 18) Статута општине Дољевац ("Службени лист Града Ниша", број 127/2018 и 91/19), а у складу са Уредбом о начину и условима за отпочињање обављања комуналних делатности („Службени гласник РС“, број 13/18, 66/18 и 51/19),

Скупштина општине Дољевац, на седници одржаној дана 6. фебруара 2020. године, донела је

О д л у к у**о измени и допуни Одлуке о комуналним делатностима****Члан 1.**

У Одлуци о комуналним делатностима („Службени лист Града Ниша“, број 77/19), у Глави „II. ОБАВЉАЊЕ КОМУНАЛНИХ ДЕЛАТНОСТИ“, у члану 5. став 3. брише се, досадашњи став 4. постаје став 3.

У истој Глави после члана 6. **додаје се члан 6а**, који гласи:

„Члан 6а

Јавно предузеће, привредно друштво предузетник или други привредни субјект, мора да достави доказ о испуњености услова за отпочињање обављања комуналних делатности надлежног министарства за комуналну делатност.

Јавна предузећа која обављају комуналне делатности поверене одлуком Скупштине општине Дољевац, (управљање гробљима и сахрањивање; погребна делатност; управљање јавним паркиралиштима; обезбеђивање јавног осветљења; управљање пијацама; одржавање улица и путева; одржавање чистоће на површинама јавне намене; одржавање јавних зелених површина; димничарске услуге и делатност зоохигијене), морају да испуњавају услове у погледу броја запослених, стручне оспособљености кадрова и техничких капацитета, у складу са Уредбом.“

Члан 2.

Ова Одлука ступа на снагу осмог дана од дана објављивања у "Службеном листу града Ниша".

Број: 352-31

У Дољевцу, 6. фебруара 2020. године

СКУПШТИНА ОПШТИНЕ ДОЉЕВАЦ

ПРЕДСЕДНИК

Дејан Смиљковић, с.р.

7.

На основу члана 13. и 203. Закона о здравственој заштити („Службени гласник РС“, број 25/19) и члана 40. став 1. тачка 66) Статута општине Дољевац („Службени лист Града Ниша“ број 127/18 и 91/19),

Скупштина општине Дољевац, на седници одржаној дана 6. фебруара 2020. године, донела је

О д л у к у**О ОДРЕЂИВАЊУ ДОКТОРА МЕДИЦИНЕ ЗА СТРУЧНО УТВРЂИВАЊЕ ВРЕМЕНА И УЗРОКА СМРТИ ИЗВАН ЗДРАВСТВЕНЕ УСТАНОВЕ****I**

Одређује се доктор медицине Миодраг Ранђеловић, из Ниша, власник ординације „Породични доктор“ у Кочану, за стручно утврђивање времена и узрока смрти умрлих изван здравствене установе и издавање потврде о смрти.

II

За време одсуства др Миодрага Ранђеловића, одређује се за заменика доктор медицине, др Александар Ранђеловић, из Ниша, ул Рудничка 3б.

III

Накнада за стручно утврђивање времена и узрока смрти изван просторије здравствене установе и издавање потврде о смрти је 1.700,00 динара у нето износу, по насталом случају.

IV

Даном ступања на снагу ове Одлуке престаје да важи Одлука о одређивању доктора медицине за стручно утврђивање времена и узрока смрти изван здравствене установе („Службени лист Града Ниша“, број 101/08).

V

Одлука ступа на снагу осмог дана од дана објављивања у „Службеном листу Града Ниша“.

Број: 02-20

У Дољевцу, 6. фебруара 2020. године

СКУПШТИНА ОПШТИНЕ ДОЉЕВАЦ

ПРЕДСЕДНИК

Дејан Смиљковић, с.р.

8.

На основу члана 20. став 1 тачка 8., члана 32. став 1. тачка 5. Закона о локалној самоуправи, («Сл. Гласник РС бр. 129/07, 83/2014, 101/2016 и 47/2018), чл. 94., Закона о планирању и изградњи, («Службени гласник РС», бр. 72/2009, 81/2009, 24/2011, 121/2012, 42/2013, 50/2013, 98/2013, 132/2014, 145/2014, 65/2017, 83/2018, 31/2019 и 37/2019 - др. закон), Правилника о садржини, поступку и начину доношења програма уређивања грађевинског земљишта ("Сл. гласник РС", бр. 27/2015), и члана 40., став 1. тачка 19. Статута општине Дољевац («Сл. Лист града Ниша», бр. 127/2018 и 91/2019)

Скупштина општине Дољевац на седници одржаној дана 6. фебруара 2020. године, доноси:

**Прву измену Програма
уређивања грађевинског земљишта на територији општине Дољевац,
у 2020. години**

I - ОПШТЕ ОДРЕДБЕ

Програм уређивања грађевинског земљишта на територији општине Дољевац за 2020. годину, ("Сл. лист града Ниша" 114/2019, поглављу "I - ОПШТЕ ОДРЕДБЕ", код:

"Укупно предвиђена средства за уређивање грађевинског земљишта у 2020-ој години" износ, "1.347.800.016", замењује се износом:

1,343,950,016.00

динара,

код "средства за директне, индиректне и остале кориснике буџетских средстава" износ "211,370,000", замењује се износом:

206,520,000.00

динара,

код "средства која су обезбеђена, или се очекују из других извора", износ "1.136.430.016,00", замењује се износом од:

1,137,430,016.00

динара.

У Поглављу „II-РАДОВИ НА УРЕЂИВАЊУ ГРАЂЕВИНСКОГ ЗЕМЉИШТА У ЈАВНОЈ СВОЈИНИ“ у Одељку "А. ПРИПРЕМАЊЕ ГРАЂЕВИНСКОГ ЗЕМЉИШТА",

Радови на уређивању грађевинског земљишта за 2020. годину су представљени према врсти објеката која су предмет изградње, са исказаним локацијама и вредностима радова, како следи:

код "А. ПРИПРЕМАЊЕ ГРАЂЕВИНСКОГ ЗЕМЉИШТА", табела

"1) ИЗРАДА ПЛАНСКЕ ДОКУМЕНТАЦИЈЕ", мења се и гласи:

Редни број	Опис	Средства планирана буџетом	Средства планирана из других извора	Укупно планирана средства
1	Измена Плана детаљне регулације (ПДР-а) на југоисточном делу петље Дољевац - Аква парк	600,000		600,000
2	Израда Урбанистичких пројеката за изградњу постројења за пречишћавање отпадних вода за Пуковац и Малошиште	1,000,000		1,000,000
3	Израда УП уређења централног дела насеља Пуковац	200,000		200,000
4	Израда УП уређења парцела за одлагање грађевинског отпада (на јужном и северном делу општине Дољевац)	400,000		400,000

5	Израда ПДР-а уређења радно пословне зоне Белотинац	600,000		600,000
	УКУПНО:	2,800,000	-	2,800,000

"3) ПРИБАВЉАЊЕ ГРАЂЕВИНСКОГ ЗЕМЉИШТА", мења се и гласи:

Редни број	Опис : Прибављање земљишта планира се за потребе:	Средства планирана буџетом	Средства планирана из других извора	Укупно планирана средства
1	Проширења гробалја	1,000,000		1,000,000
2	Земљиште на коме су изграђени јавни објекти, у циљу њиховог озакоњења	500,000		500,000
3	Земљиште за уређење радно-пословних и индустријских зона (екстерне и интерне саобраћајнице)	1,000,000		1,000,000
4	Изградње постројења за пречишћавање отпадних вода	1,000,000		1,000,000
5	Земљиште за пројектовање и уређење речног корита реке Топлице		5,000,000	5,000,000
	Укупно:	3,500,000	5,000,000	8,500,000

"4) ИЗРАДА ПРОЈЕКТНО-ТЕХНИЧКЕ ДОКУМЕНТАЦИЈЕ", мења се и гласи:

Редни број	Опис	Средства планирана буџетом	Средства планирана из других извора	Укупно планирана средства
1	Израда и ревизија пројектно-техничке документације за озакоњење, изградњу, доградњу, реконструкцију и санацију канализационих мрежа на територији општине Доњевац	1,000,000		1,000,000
2	Израда и ревизија пројектно-техничке документације за озакоњење, изградњу, доградњу, реконструкцију, санацију и уградњу мерно- управљачке опреме на систему за водоснабдевање насеља на територији општине Доњевац	2,000,000	1,000,000	3,000,000
3	Израда пројектно-техничке документације за реконструкцију локалних саобраћајница	1,100,000		1,100,000
4	Израда пројектно-техничке документације за изградњу отворених и затворених атмосферских канала на територији општине Доњевац	600,000	1,000,000	1,600,000
5	Израда пројектно техничке документације за постројење за пречишћавања отпадних вода у Пуковцу	500,000		500,000
6	Пројекат санације и реконструкције Дома културе у Мекишу	600,000		600,000
7	Пројектовање простора за потребе Предшколске установе у Малошишту (за потребе целодневног боравка)	600,000		600,000

8	Пројектовање санације објекта Предшколске установе у Белотинцу	300,000		300,000
9	Израда друге непредвиђене и недостајућа средства за израду предвиђених пројектно техничке документације	1,000,000		1,000,000
	Укупно:	7,700,000	2,000,000	9,700,000

УКУПНО ПРИПРЕМАЊЕ ГРАЂЕВИНСКОГ ЗЕМЉИШТА

1)	Израда планске документације	2,800,000	-	2,800,000
2)	Елаборат решавања имовинско-правних односа, геодетски радови и легализација јавних објеката	4,500,000	-	4,500,000
3)	Прибављање земљишта	3,500,000	5,000,000	8,500,000
4)	Израда пројектно-техничке документације	7,700,000	2,000,000	9,700,000
	Укупно:	18,500,000	7,000,000	25,500,000

У истом Поглављу, у Одељку "Б) ОПРЕМАЊЕ ГРАЂЕВИНСКОГ ЗЕМЉИШТА", табела:

"3) ИЗГРАДЊА ФЕКАЛНИХ И АТМОСФЕРСКИХ КАНАЛИЗАЦИЈА", мења се и гласи:

Редни број	Опис	Средства планирана буџетом	Средства планирана из других извора (грађани, привредници и предузетници)	Укупно планирана средства
1	Завршетак канализације у Малошишту	1,500,000	47,537,832	49,037,832
2	Одржавање уступљених примарних канализационих мрежа на територији општине и прикључивање грађана на изграђену канализациону мрежу	1,500,000		1,500,000
3	Колектор II - Канализација Пуковац	1,800,000	28,000,000	29,800,000
4	Канал за одвођење атмосферских вода у Шарлинцу	3,000,000		3,000,000
	УКУПНО:	7,800,000	75,537,832	83,337,832

"4) ВОДОСНАБДЕВАЊЕ", мења се и гласи:

Редни број	Опис	Средства планирана буџетом	Средства планирана из других извора	Укупно планирана средства
1	Текуће одржавање и реконструкција:- доводног цевовода од акумулације до ППВ Бојник (суфинансирање – до 50%)- постројења за прераду воде (ППВ) Бојник (суфинансирање – до 50%)- магистралног цевовода од ППВ "Бојник" до општине Дољевац (суфинансирање – до 50%)- дистрибутивних цевовода на територији општине ДољевацОдржавање, реконструкција и изградња секундарних мрежа и дубинских бунара за водоснабдевање на територији општине Дољевац ЈП за водоснабдевање "Брестовац-Бојник-Дољевац" ЈКП "НАИССУС" Ниш			
		5,000,000		5,000,000
		1,000,000		1,000,000
2	Завршетак изградње секундарних мрежа за водоснабдевање насеља Пуковац и Кочане	500,000	80,000,000	80,500,000
3	Изградња секундарна мрежа за водоснабдевање насеља Малошиште	500,000	55,769,760	56,269,760
4	Изградња резервоара Кочане са доводним и одводним водом	1,000,000	82,000,000	83,000,000
5	Уградња мерно управљачке опреме		24,000,000	24,000,000
6	Реконструкција и доградња примарног цевовода у Кочану од АЦЦ Ø 315мм - од границе КО Кочане и КО Пуковац на југу - улицом Краља Петра до границе са КО Дољевац, у наставку кроз насеље Дољевац улицом Николе Тесле преко друмског моста на реци Топлици, затим улицом Краља Петра Првог кроз КО Орљане до друмског моста на реци Јужној Морави, у укупној дужини од 6670 м. (На постојећем цевоводу: замена арматура, фитинга, реконструкција и изградња шахти, реконструкција оштећених делова цевовода, заштита цевовода од атмосферских утицаја и др.. Изградња новог цевовода - у складу са ПТД)	500,000	72,000,000	72,500,000
7	Реконструкција примарног цевовода, државним путем IIа реда бр. 158, од границе КО Малошиште и КО Клисуре - на југу, преко атарског пута КО Малошиште на западу, кроз насеље Чапљинац до западне стране КО Белотинац и спајања система са НИВОС водоводним системом, укупне дужине око 5.000 м. (На постојећем цевоводу: замена арматура, фитинга,			-

	реконструкција и изградња шахти, реконструкција оштећених делова цевовода, заштита цевовода од атмосферских утицаја и др..)			
8	Реконструкција примарног цевовода од Кочана (улицом Петра Кочића - од њеног укрштаја са улицом Краља Петра), даље државним путем IIБ реда бр. 416) за водоснабдевање насеља Шаиновац и Шарлинце у укупној дужини од око 4.000м. (На постојећем цевоводу: замена арматура, фитинга, реконструкција и изградња шахти, реконструкција оштећених делова цевовода, заштита цевовода од атмосферских утицаја и др..)			
9	Реконструкција примарног цевовода на истоку КО Орљане до излаза из насеље Мекиш на западу - за водоснабдевање насеља Орљане и Мекиш			-
10	(На постојећем цевоводу: замена арматура, фитинга, реконструкција и изградња шахти, реконструкција оштећених делова цевовода, заштита цевовода од атмосферских утицаја и др..)			-
УКУПНО:		8,500,000	313,769,760	322,269,760

"14) ИНДУСТРИЈСКЕ И РАДНО-ПОСЛОВНЕ ЗОНЕ", мења се и гласи:

Редни број	Опис	Средства планирана буџетом	Средства планирана из других извора	Укупно планирана средства
1	Изградња доводног вода од ТС 110/35/10 kV и три трафо станице 10/04 kV у Индустијској зони у Пуковцу уређење индустријских зона	1,000,000	62,604,000	63,604,000
2	Изградња инфраструктуре за потребе паркиралишта - одмаралишта у Радно-пословној зони на југоисточном делу Петље Дољевац	2,000,000	10,000,000	12,000,000
УКУПНО:		3,000,000	72,604,000	75,604,000

У истом Поглављу и истом Одељку, табела "УКУПНО ЗА ОПРЕМАЊЕ ГРАЂЕВИНСКОГ ЗЕМЉИШТА У ЈАВНОЈ СВОЈИНИ", мења се и гласи:**"УКУПНО ЗА ОПРЕМАЊЕ ГРАЂЕВИНСКОГ ЗЕМЉИШТА У ЈАВНОЈ СВОЈИНИ:**

Радови на опремању грађевинског земљишта подразумевају изградњу следећих инфраструктурних објеката

Редни број	Опис	Средства планирана буџетом	Средства планирана из других извора	Укупно планирана средства
1	ИЗГРАДЊА И ОДРЖАВАЊЕ САОБРАЋАЈНИЦА	150,300,000	181,665,148	331,965,148
2	ШКОЛСКИ И ПРЕДШКОЛСКИ ОБЈЕКТИ	3,500,000	290,110,276	293,610,276
3	ИЗГРАДЊА ФЕКАЛНИХ И АТМОСФЕРСКИХ КАНАЛИЗАЦИЈА	7,800,000	75,537,832	83,337,832
4	ВОДОСНАБДЕВАЊЕ	8,500,000	313,769,760	322,269,760
5	ИЗГРАДЊА ЕЛЕКТРОЕНЕРГЕТСКИХ ОБЈЕКТА	3,500,000	-	3,500,000
6	ИЗГРАДЊА СПОРТСКИХ И РЕКРЕАЦИОНИХ ОБЈЕКТА	1,200,000	40,000,000	41,200,000
7	ОБЈЕКТИ КУЛТУРЕ	600,000	-	600,000
8	УРЕЂЕЊЕ ЈАВНИХ ПОВРШИНА, ПАРКОВА, ОЗЕЛЕЊАВАЊЕ, ДУГОГОДИШЊИ ЗАСАДИ	1,500,000	52,043,000	53,543,000
9	ПИЈАЦЕ	-	93,500,000	93,500,000
10	ОБЈЕКТИ СОЦИЈАЛНЕ ЗАШТИТЕ	200,000	2,200,000	2,400,000
11	ОБЈЕКТИ ЗДРАВСТВЕНЕ ЗАШТИТЕ	1,500,000	-	1,500,000
12	ЗАШТИТА ЖИВОТНЕ СРЕДИНЕ	4,820,000	4,000,000	8,820,000
13	ОПШТИНСКИ ОБЈЕКТИ	1,600,000	5,000,000	6,600,000
14	ИНДУСТРИЈСКЕ И РАДНО-ПОСЛОВНЕ ЗОНЕ	3,000,000	72,604,000	75,604,000
	УКУПНО:	188,020,000	1,130,430,016.00	1,318,450,016

УКУПНО ПРИПРЕМАЊЕ ГРАЂЕВИНСКОГ ЗЕМЉИШТА :		18,500,000	7,000,000	25,500,000
А+Б - СВЕГА - ПРИПРЕМАЊЕ И ОПРЕМАЊЕ ГРАЂЕВИНСКОГ ЗЕМЉИШТА:		206,520,000	1,137,430,016	1,343,950,016
Редни број	РАСПОРЕД СРЕДСТАВА ПО НОСИОЦИМА АКТИВНОСТИ	Средства планирана буџетом	Средства планирана из других извора	Укупно планирана средства
1	ОПШТИНА	148,700,000	1,101,764,868	1,250,464,868
2	ЈКП "ДОЉЕВАЦ" - Дољевац	48,220,000	35,665,148	83,885,148
3	ЈКП "НАИССУС" Ниш	1,000,000	-	1,000,000
4	ЈАВНА БИБЛИОТЕКА	600,000	-	600,000
5	ЈП за водоснабдевање "БРЕСТОВАЦ-БОЈНИК-ДОЉЕВАЦ"	5,000,000	-	5,000,000
6	ОШ "ВУК КАРАЏИЋ"	1,500,000	-	1,500,000
7	ДОМ ЗДРАВЉА ДОЉЕВАЦ	1,500,000	-	1,500,000
	УКУПНО:	206,520,000	1,137,430,016	1,343,950,016

V - ПРЕЛАЗНЕ И ЗАВРШНЕ ОДРЕДБЕ

Измена Програма ступа на снагу даном објављивања у "Службеном листу града Ниша".

Број: 400-27

У Дољевцу, 6. фебруара 2020. године

СКУПШТИНА ОПШТИНЕ ДОЉЕВАЦ

Председник

Дејан Смиљковић, с.р.

9.

На основу члана 55 Став 5 Закона о водама („Службени гласник РС“, број 30/10, 93/12, 101/2016, 95/2018 и 95/2018-др. закон) и члана 40 тачка 32 Статута општине Дољевац („Службени лист Града Ниша“, број 127/18 и 91/19), и мишљење Јавног водопривредног предузећа „Србијаводе“ Београд – Водопривредни центар „Морава“ Ниш, бр. 403/1 од 21.01.2020. године,

Скупштина општине Дољевац, на седници 6. фебруара 2020. године, донела је

**ОПЕРАТИВНИ ПЛАН
ОДБРАНЕ ОД ПОПЛАВА ЗА ВОДОТОКЕ II РЕДА
ЗА ТЕРИТОРИЈУ ОПШТИНЕ ДОЉЕВАЦ ЗА 2020. ГОДИНУ**

I О П Ш Т И Д Е О

I-1. ПРАВНИ ОСНОВ ЗА ИЗРАДУ ЛОКАЛНОГ ОПЕРАТИВНОГ ПЛАНА ОДБРАНЕ ОД ПОПЛАВА ЗА ВОДОТОКЕ II РЕДА

Чланом 55 став 5 Закона о водама (Сл. гласник РС“ бр. 30/10, 93/12, 101/2016, 95/2018 и 95/2018-др. закон) прописано је да Оперативни план за воде II реда доноси надлежни орган јединице локалне самоуправе, уз прибављено мишљење јавног водопривредног предузећа.

Чланом 55. став 6. Закона о водама прописано је да Оперативни план за воде II реда нарочито садржи: податке потребне за ефикасно спровођење одбране од поплава, критеријуме за проглашавање одбране од поплава, имена руководиоца и називе субјеката одбране од поплава, начин узбуњивања и обавештавања.

Такође истим чланом ЗОВ-а прописано је да се Оперативни план за воде II реда доноси у складу са Општим планом и Оперативним планом за воде I реда, за период од једне године, најкасније 30 дана од дана доношења Оперативног плана за воде I реда.

На основу члана 55. став 4. Закона о водама ("Службени гласник РС", бр. 30/10, 93/12 и 101/201630/10, 93/12, 101/2016, 95/2018 и 95/2018-др. закон), Министар пољопривреде, шумарства и водопривреде донео је Наредбу о утврђивању Оперативног плана за одбрану од поплава за 2020. годину.

Наредба је објављена у "Службеном гласнику РС", бр. 91/19, а ступила је на снагу 01.01.2020. године.

1. Овом наредбом утврђује се Оперативни план за одбрану од поплава за 2020. годину

2. Подаци потребни за ефикасно спровођење одбране од поплава, укључујући и називе правних лица која спроводе одбрану од поплава од спољних и унутрашњих вода и загушења ледом, имена руководиоца одбране од поплава и других одговорних лица за спровођење одбране од поплава од спољних и унутрашњих вода и загушења ледом, називе сектора и деоница, заштитне водне објекте, штићена поплавна подручја, мелиорациона подручја, објекте система за одводњавање, критеријуме и услове за проглашавање редовне и ванредне одбране од поплава од спољних и унутрашњих вода и загушења ледом, меродавне водомере (хидролошке станице) и метеоролошке станице и пунктове за осматрање ледених појава, утврђени су оперативним планом из тачке 1. ове наредбе..

Број 325-00-1405/2019-07

I-2. ГЕОГРАФСКИ ПОЛОЖАЈ, ПРИРОДНИ ЧИНИОЦИ И РЕСУРСИ**I-2.1 Географски положај:**

Територија општине Дољевац захвата површину од 121 км², од чега 97,59 км² или 80,7% представља пољопривредно земљиште, на којем се поред Дољевца налази још 15 сеоских насеља.

У географском погледу заузима простор од 43,00 до 43,15 степени северне географске ширине и 21,00 до 21,15 источне географске дужине, обухвата део плодне јужноморавске долине између градова Ниша и Лесковца, односно јужни део Нишке и северни део Лесковачке котлине.

На западу је дољевачко подручје широко отворено према Топлици и Добричу, захватајући југоисточне плодне таласасте делове овог познатог поља, док на истоку просторно мањи део општинског атара чине питоме падине и планински делови Селичевеце. Дољевачка општина је окружена територијом града Ниша и општинама Гаџин Хан, Лесковац, Житорађа и Мeroшина.

Општина Дољевац је саобраћајно чвориште из кога се од главног међународног пута и пруге Београд – Ниш – Солун одваја пруга и пут ка Прокупљу и Куршумлији.

По површини долази у ред најмањих општина у Србији, што са бројем становника и густином насељености није случај. Са просечном густином од 169 становника по једном km^2 сврстава се у ред густо насељених подручја и општина.

Припадајућа насеља општине Дољевац у Управном округу Нишавски која се налазе на десној обали Јужне Мораве су: Белотинац, Чапљинац, Кнежица, Ђурлина, Перутина, Малошиште, Чечина и Русна. Остала насеља су на левој обали, и то: Мекиш, Орљане, Шарлинац, Шаиновац, Кочане и Пуковац.

Централни део географског простора општине, од севера према југу, у речним долинама, представља равница која се посебно уздиже према западу и прелази у равничарско-брежуљкасто земљиште. То су, у ствари, делувијална и алувијална земљишта, по своме постанку млађе творевине рељефа и најпогоднија за обрађивање. Део алувијалне равни, поред речних токова, је најважнији (са надморском висином око 200 м), док се просечна надморска висина земљишта у западном делу општине креће око 230 м. Тачке апсолутних висина на територији општине крећу се од 806 м, код Црног језера на Селичевеци, до 188 м. поред Јужне Мораве код села Чапљинаца.

I-2.2. Климатски и хидролошки фактори

Опште климатске карактеристике на подручју општине Дољевац крећу се у границама просечних параметара умерено континенталне климе. На основу расположивог опсервационог материјала са метеоролошке станице у Нишу основни елементи климе су приказани у следећој табели:

Климатски елементи Дољевца

Климатски елементи	I	II	III	IV	V	VI	VII	VIII	IX	X	XI	XII	Год.
Температура ваздуха (°C)	0,4	0,5	5,8	11,8	16,2	20,1	22,9	22	28,5	12,4	7,5	1,4	23,3
Падавине (мм/м ²)	46,4	53,1	56,2	59,1	74,3	51,4	51,7	49,8	80,4	67,3	60,1	57,1	706,9
Влажност ваздуха (%)	84	75	67	65	67	63	61	63	75	78	79	83	72
Годишња обл-ачност(1/10)	7,1	6,9	6,3	6,0	5,9	5,2	3,8	3,5	4,0	5,0	6,7	7,1	5,7

Средња годишња температура ваздуха ја 11,6°C, с тим што је најхладнији јануар (0,1°C) а најтоплији јул (22,9°C) и август (22°C) са годишњом амплитудом од 22°C.

Средња годишња количина падавина у Дољевцу износи 706,9мм/м², а на основу анализе распореда годишње висине падавина по месецима највише падавине су у јуну (51,4мм/м², тј. 11,2% средње годишње висине), а најмање у јануару (46,4мм/м² или 32,8%). Падавине у облику снега јављају се у периоду од октобра до маја просечно 24,7 дана или 6,8% од године и 21,4% укупног броја дана са падавинама.

Средња годишња влажност ваздуха у Дољевцу је 70,4%, највећа у јануару (80,0%), а најмања у августу (61,9%).

Средња годишња облачност ширег подручја града је 5,7% покривености неба облацима, највећа облачност је зими, а најмања током лета.

Ваздушна струјања на територији општине су нормално заступљена, без посебно екстремних карактеристика. Најчешће дувају ветрови из северног правца, посебно у зимској половини године. Ова појава је у складу са отвореношћу простора према северу и каналисаног струјања ваздуха дуж Ј. Мораве. Такође, доста чест је и топли, јужни ветар који дува с пролећа и делује повољно на развој вегетације тзв. Развигорац. Честа је појава тишина – дана без ветрова. У току године 43,6% или око 160 дана без ветра.

Из података о средњим брзинама ветра види се да су највеће средње брзине из север – северозападног правца 3,5 м/с, а најмање из североисточног правца 1 м/с. Највећа средња брзина ветра јавља се у марту 1,2 м/с. Средња брзина ветра у пролеће и зиму износи 0,9 м/с. Просечна годишња честина дана са jakim ветровима износи 10,2 дана, односно 3% броја дана у години.

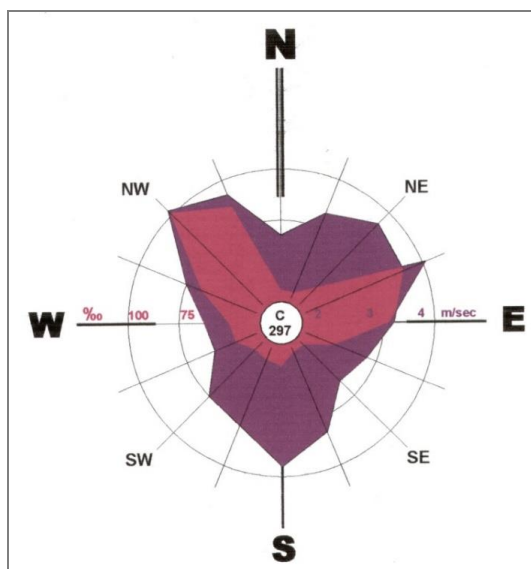

Ружа ветрова Дољевца 1971/2001

Расподела ветрова и тишина

	N	N NE	NE	E NE	E	E SE	SE	S SE	S	S SW	SW	W SW	W	W NW	NW	N NW
Правац(П) и честина(Ч)в етрова	66	14	12	16	25	21	45	41	57	42	41	17	25	24	51	67
Ср. брзина ветра (м/сец)	2,6	1,3	1,0	1,0	1,7	1,5	1,6	1,6	1,6	1,6	1,8	1,5	1,6	1,6	2,3	3,5

Због веома сложених геолошких услова и наизменичног смењивања водопропустљивих и непропустљивих стена, како у вертикалном тако и у хоризонталном смеру, ниво издани на странама Дољевачког басена јако је променљив и сврстава се у три зоне:

- Изданска зона кварталних наслага
- Изданска зона ниских речних тераса
- Изданска зона виших тераса

а) Изданска зона кварталних наслага обухвата централни део Дољевачког поља до висине коју обележава најнижа речна тераса и креће се на дубини од 7м. У алувијалној равни Ј. Мораве она је на мањим дубинама од 2м. Ова зона се по начину храњења разликује од осталих издани и њен ниво је уско зависан од водостаја Јужне Мораве.

б) Изданска зона ниских речних тераса захвата територију до изохипсе од 300м и речним током Ј. Мораве подељена је на два дела. Северни део чини јединствену зону док је јужни део прекинут долинама Потока Меана, Кнежичке реке и Влашког потока. Ниво издани у овој зони лежи на дубинама од 7 до 10м, што првенствено зависи од морфологије терена.

в) Изданска зона виших тераса је најмање заступљена у Дољевачкој котлини, везана је за њен обод и највише је разбијена. Храни се атмосферским падавинама које су карактеристичне за крашку издан и простире се на северном и југоисточном ободу Дољевачке котлине. Воду губи напајањем извора, који су у њој најмнобројнији, и дренарањем у нижу зону.

Јужна Морава је највећи водоток на административном подручју општине Дољевац која протиче њиховим крајњим источним делом. Целим својим током кроз ово подручје има одлике равничарске реке са плитким и нерегулисаним коритом и променљивим режимом вода, који је условљен бујичним карактером њених притока.

Просечни годишњи протицај Јужне Мораве, на водомерној станици Корвинград је 67,3м³/с, а код Мојсиња 112м³/с. Ови протицаји у току године показују знатна одступања, тако да су максимални протицаји код Мојсиња у марту 228 м³/с а минимални у августу 29,3 м³/с. Такав режим протицаја условљен је топљењем снега у пролеће као и минималним падавинама и великим испаравањем у току лета. Овако велике осцилације у режиму вода Јужне

Мораве указују на значајне водопривредне проблеме у њеном сливу па је неопходно предузети одређене мере ради њиховог превазилажења.

Топлица је поред Јужне Мораве најзначајнији водоток Дољевачке општине, протиче западним делом Дољевачке котлине и дели је на два дела.. На подручју општине Дољевац најзначајније притоке Топлице са леве стране је Југбогдановачка река, а са десне је Црнатовачка река-Дулин поток.

Водни режим Топлице и њених притока је првенствено условљен годишњом расподелом атмосферског талога и температуре као и петрографског састава тла, рељефом и расподелом вегетације. Тако је њен највећи водостај у пролеће, тј. максимум је у априлу (69,7цм) када почиње да опада најпре постепено а затим нагло да би се после минимума у септембру (11цм) повећавао до пролећног максимума.

На ширем подручју општине Дољевац под утицајем механичке и хемијске снаге површинских и подземних вода створене су јаруге и клизишта. Јаруге (вододерине) и површине интензивног спирања јаче су захватиле терене источно од Дољевца на падинама Селичевице. Клизање терена мало је изражено на подручју општине Дољевац осим у Кнежичком атару и Перутинском и то у мањем обиму.

1-2.3. Рељеф са хидрографском мрежом Дољевца

Главне црте рељефа су резултат деловања ерозивних сила на тектонску основу подручја општине Дољевац чиме су створене основе за формирање геоморфолошких целина које су представљене котлинама, клисурама и планинским венцима.

Дољевачка котлина представља део простране Јужноморавске долине истог морфолошког типа. Пружа се у правцу север – југ, има неправилан елипсоидни облик дужине 20 км и ширине 5 км што чини 83% територије општине Дољевац. По Ј. Цвијићу она је тектонска потлина која почиње од Балајинског брега на северу, док на западу срста са топличком потлином а на југу срста са моравском потлином. Структурни садржај ових котлине се местимично увлачи у долине реке Јужне Мораве и притоке Топлице и тиме ствара левкаст продужења са истим морфолошким карактеристикама. Тако се она издваја у посебну морфолошку целину чију географску индивидуалност истиче маркантно висок планински обод. Унутар овог руба, супротно од брдско-планинског подручја развили су се различити типови насеља, различити карактер пољопривредне производње и релативно густа саобраћајна мрежа.

Са истока целом дужином котлине оивичена је планином Селичевицом која је изграђена искључиво од кристаластих шкриљаца, односно различитих варија гнајса и микашиста. Селичевица је највећим делом покривена шумом.

Сливне површине Општине Дољевац

Слив/река	Профил	Површина	
		км ²	Подаци из Просторног плана Општине Дољевац
Слив реке Јужне Мораве			
Река Ј.Морава	Територија општине Дољевац	121	
Река Топлица	ушће у Ј.Мораву	32,5	
Пуста река	ушће у Ј.Мораву	29,9	
Кнежичка река	ушће у Ј.Мораву	23,5	
Малошки поток Меана	ушће у Ј.Мораву	4,58	
Влашки поток	ушће у Кнежичку реку	2,00	
Лисичји поток	ушће у Пусту реку	3,20	
Југбогдановачка река	ушће у Топлицу	19,6	
Торински поток	ушће у Топлицу	0,92	
Црнатовачка река- Дулин поток	ушће у Топлицу	1,60	
Мекишки Поток	ушће у Југбогдановачку реку	3,20	
Крушевица	Не улива се ни у један водоток План: - преусмерити је ка Кнежичкој реци и Јужном Морави	5,01	

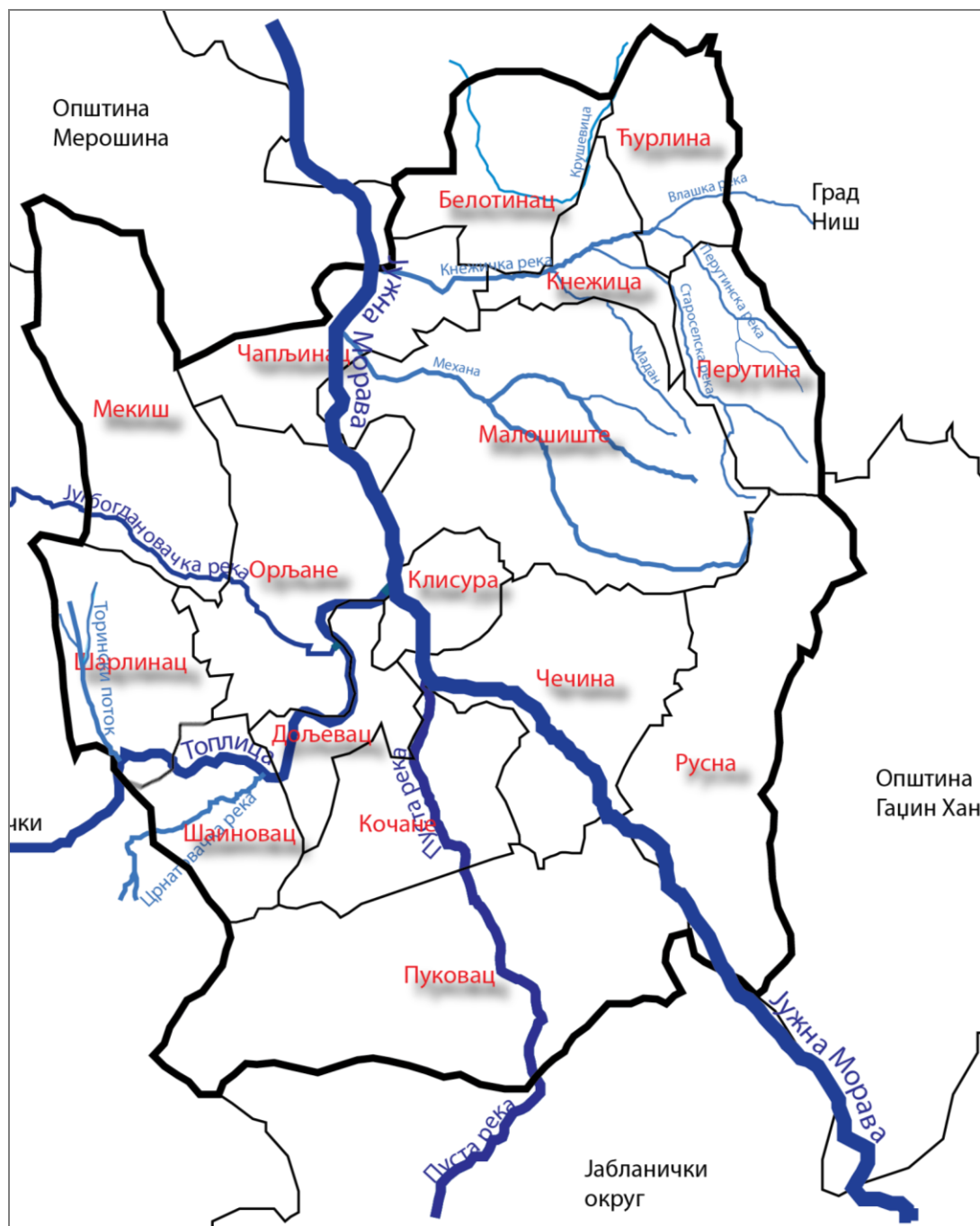

Шематски приказ хидрографске мреже на подручју општине Дољевац

I-2.4 Пољопривредно земљиште, Шуме и шумско земљиште и Воде и водна инфраструктура

Намена	Површина (ha) по Просторном плану општине Дољевац	(%) у односу на подручје Просторног плана општине Дољевац
Земљиште ван грађевинског рејона	8.662	10,40
Шуме и шумско земљиште	1.601	1,93
Пољопривредно земљиште	6.529	7,86
Водно земљиште	532	0,60

I-2.5. Заштита од поплава

Заштита од поплава на подручју општине обављана је реализацијом тзв. пасивних хидротехничких линијских система – регулацијом река, са уређењем мајор и минор корита. На подручју урбаног центра радови на уређењу водотока имали су карактер тзв. урбане регулације.

Заштиту од великих вода урбаног општинског центра – насеље Дољевац, би требало обавити регулацијом корита реке Топлице, узводно од ушћа у Ј. Мораву, кроз КО Дољевац, КО Шаиновац и КО Шарлинац, све до КО Вољчинце.

Као основна неинвестициона мера заштите утврђује се забрана изградње објеката и контроле градње капиталних објеката у зонама које могу да буду угрожене бујичним поплавама.

У складу са Директивом ЕУ о управљања ризицима од поплава, неопходно је картирати све зоне које се плаве великим водама 1% и забранити градњу привредних, инфраструктурних и других објеката у тим зонама.

У смислу решавања проблема заштите територије општине Дољевац од поплава, дефинисане су велике воде Ј. Мораве, завршена је регулација Пусте реке. Реку Топлицу и њене притоке на потезу територије општине Дољевац треба у што скорије време регулисати јер могу изазвати катастрофалне штете. Од притока треба уредити пре свега Југбогдановачку реку у чијем је водотоку неконтролисано изграђено неколико објеката.

Евидентна је чињеница да су водотоци на територији општине Дољевац неуједначеног степена изучености са хидролошког становишта тј. само на главном току реке Ј. Мораве и Топлице, лоциране су хидролошке станице из осматрачке мреже Републичког хидрометеоролошког завода Србије, на којима се врше редовна осматрања и мерења хидролошких величина, тако да сливови ових река припадају категорији изучених сливова. На главном току Ј. Мораве на подручју између два моста лоцирана је хидролошка станица а на реци Топлици лоцирана је хидролошка станица Дољевац.

Категорији неизучених сливова припадају сливна подручја осталих притока Ј. Мораве (десне притоке Поток – Меана, Кнежичка река) и Топлице (десне притоке Црнатовачка река-Дулин поток, леве притоке Торински поток и Југбогдановачка река са левом притоком Мекишки поток), јер се на њима не врше осматрања и мерења хидролошких величина.

Антиерозивни радови обухватиће техничке (на изградњи бујичних преграда), биотехничке (разне облике контурних радова, зидића и градона против спирања, терасирање падина и др.) и биолошке мере (пошумљавање и мелиорацију шума и пашњака).

Приоритет има реализација антиерозивних радова на уређењу слива Топлице са притокама, у кориту, на падинама и на свим локалитетима са екцесивном и јаком ерозијом као и претежно биолошки радови на подручјима угроженим средњом ерозијом пошумљавањем оголелелих површина и реализацијом других биолошких антиерозионих радова.

I-2.6. Енергетски извори

На подручју општине енергетски хидропотенцијали тренутно се не користе, али је за подручје Топлице, у КО Дољевац, донесен План детаљне регулације комплекса прибранске МХЕ "Бисерка" снаге 400 kW, а у току је израду планске и пројектно техничке документације за изградњу још 3 мини хидро електрана на Јужној Морави, оквирних снага око 2,2 MW.

I-3. ИЗВОД ИЗ РЕПУБЛИЧКОГ ОПЕРАТИВНОГ ПЛАНА ЗА ВОДОТОКЕ I РЕДА

Општина Дољевац припада водном подручју Морава. Правно лице задужено за организовање и спровођење одбране од поплава на водотокима I реда је ЈВП „Србијаводе“ – ВПЦ „Морава“ из Ниша. Општина Дољевац обухваћена је Републичким Оперативним Планом као сектор М.10. односно деонице М.10.2. и М.10.6. водног подручја Морава, а према Наредби о утврђивању републичког Оперативног плана за одбрану од поплава који се односи на водотоке I реда.

На основу Наредбе Министра пољопривреде, шумарства и водопривреде бр. 325-00-1405/2019-07, утврђен је Оперативни план за одбрану од поплава за 2020. годину. Овај план односи се на воде I реда.

Оперативни план за одбрану од поплава за 2020. годину садржи:

1. НАЗИВ ПРАВНИХ ЛИЦА НАДЛЕЖНИХ ЗА ОРГАНИЗОВАЊЕ И СПРОВОЂЕЊЕ ОДБРАНЕ ОД ПОПЛАВА НА ТЕРИТОРИЈИ РЕПУБЛИКЕ СРБИЈЕ И ИМЕНА РУКОВОДИЛАЦА ОДБРАНЕ ОД ПОПЛАВА И ДРУГИХ ОДГОВОРНИХ ЛИЦА;
2. ОПЕРАТИВНИ ПЛАН ЗА ОДБРАНУ ОД ПОПЛАВА ОД СПОЉНИХ ВОДА И ЗАГУШЕЊА ЛЕДОМ;
3. ОПЕРАТИВНИ ПЛАН ЗА ОДБРАНУ ОД ПОПЛАВА ОД УНУТРАШЊИХ ВОДА;
4. ПРЕГЛЕД ХИДРОЛОШКИХ И МЕТЕОРОЛОШКИХ СТАНИЦА И ПУНКТОВА ЗА ОСМАТРАЊЕ ЛЕДЕНИХ ПОЈАВА

I-3.1 Координатори одбране од поплава и помоћници

МИНИСТАРСТВО ПОЉОПРИВРЕДЕ, ШУМАРСТВА И ВОДОПРИВРЕДЕ
РЕПУБЛИЧКА ДИРЕКЦИЈА ЗА ВОДЕ, Булевар уметности бр 2а, Нови Београд
тел. 011/201-33-60, факс 011/311-53-70. Е-mail: vodoprivreda@minpolj.gov.rs, WEB sajt: www.rdvode.gov.rs

ГЛАВНИ КООРДИНАТОР ОДБРАНЕ ОД ПОПЛАВА:
Наташа Милић, моб. 064/840-40-41, Е-mail: natasa.milic@minpolj.gov.rs
Помоћници:
Мерита Борота, тел. 011/201-33-47, Е-mail: merita.borota@minpolj.gov.rs
Милица Павловић, тел. 011/201-33-47, Е-mail: milica.pavlovic@minpolj.gov.rs

I-3.2 Републичка организација надлежна за хидрометеоролошке послове

РЕПУБЛИЧКИ ХИДРОМЕТЕОРОЛОШКИ ЗАВОД СРБИЈЕ, Кнеза Вишеслава 66, Београд
Е-mail: srhydra@hidmet.gov.rs, office@hidmet.gov.rs, WEB sajt: www.hidmet.gov.rs
тел. 011/305-08-99, 254-33-72, факс 011/254-27-46, Дежурни оперативни телефон: 064/838-52-58
РУКОВОДИЛАЦ ЗА ХИДРОЛОШКЕ ПРОГНОЗЕ:
Дејан Владиковић, моб. 064/838-51-65, тел. 011/305-09-00, 254-33-72, факс 011/254-27-46, Е-mail: dejan.vladikovic@hidmet.gov.rs
ЗАМЕНИК:
Јелена Јеринић, моб. 064/838-52-77, тел. 011/305-09-00, 305-09-04, факс 011/254-27-46, Е-mail: jelena.jerinic@hidmet.gov.rs
ПЕРМАНЕНТНЕ СЛУЖБЕ РЕПУБЛИЧКОГ ХИДРОМЕТЕОРОЛОШКОГ ЗАВОДА, ОДЕЉЕЊЕ ЗА МЕТЕОРОЛОШКО БДЕЊЕ:
ОДСЕК ЗА ПРОГНОЗУ ВРЕМЕНА: тел. 011/305-09-68
ОДСЕК ЗА НАЈАВЕ И УПОЗОРЕЊА: тел. 011/254-21-84

I-3.3 Остала правна лица задужена за спровођење одбране од поплава

МИНИСТАРСТВО УНУТРАШЊИХ ПОСЛОВА, СЕКТОР ЗА ВАНРЕДНЕ СИТУАЦИЈЕ
Управа за ватрогасно спасилачке јединице и цивилну заштиту
Горан Николић, моб. 064/892-12-56, Е-mail: goran.nikolic@mup.gov.rs
Саша Ранчић, моб. 064/892-03-01, Е-mail: sasa.rancic@mup.gov.rs
Владо Племић, моб. 064/892-55-28. Е-mail: vlado.plemic@mup.gov.rs
Братислав Ранчић, моб. 064/892-93-38, Е-mail: bratislav.rancic@mup.gov.rs
Бојана Икодиновић, моб. 064/892-71-09, Е-mail: bojana.ikodinovic@mup.gov.rs
Ненад Пауновић, моб. 064/892-92-65, Е-mail: nenad.paunovic@mup.gov.rs
Управа за управљање ризиком
Живко Бабовић, моб. 064/892-94-50, Е-mail: zivko.babovic@mup.gov.rs
Јелена Јашовић, моб. 064/892-32-79, Е-mail: jelena.jasovic@mup.gov.rs
Властимир Вуликић, моб. 064/892-97-38, Е-mail: vlastimir.vulikic@mup.gov.rs
Горан Стојановић, моб. 064/892-86-19, Е-mail: goran.stojanovic@mup.gov.rs
Национални центар 112
моб. 064/892-96-68, 064/854-39-68, тел. 011/228-29-33, 228-29-27, 228-29-10, тел./факс 011/228-29-28,
Е-mail: nacionalnicentar112.svs@mup.gov.rs
МИНИСТАРСТВО УНУТРАШЊИХ ПОСЛОВА, ДИРЕКЦИЈА ПОЛИЦИЈЕ
Дејан Пештерац, моб. 064/892-10-99, тел. 011/274-07-63, Е-mail: dejan.pesterac@mup.gov.rs
МИНИСТАРСТВО УНУТРАШЊИХ ПОСЛОВА, УПРАВА ГРАНИЧНЕ ПОЛИЦИЈЕ
Дежурна служба Регионалног центра граничне полиције према Републици Хрватској: тел. 021/488-53-59, факс 021/524-956
Руководилац: Драган Стефановић моб. 064/892-72-55, тел. 021/661-72-04
Заменик: Миле Лукић моб. 064/892-06-91

ЗА ОБЕЗБЕЂЕЊЕ ЛЕДОЛОМАЦА

ЈП „ЕЛЕКТРОПРИВРЕДА СРБИЈЕ“ БЕОГРАД, ОГНАК ХЕ „ЂЕРДАП“ Трг краља Петра бр. 1, Кладово – на Дунаву
у зони акумулација у складу са Законом о потврђивању између Савезне владе Савезне Републике Југославије и

Владе Румуније о експлоатацији и одржавању хидроенергетских и пловидбених система „Ђердап I” и „Ђердап II”, са прилозима („Службени лист СРЈ”- Међународни уговори, број 7/98).

На сектору Дунава од km 1333 до km 1433 – ледоломци из Републике Мађарске у складу са закључцима трилатералног састанка централних и локалних органа за везу Србије, Мађарске и Хрватске. За обезбеђење техничког особља за ледоломце задужено је „Дунав и Тиса” д.о.о. Сомбор, XII војвођанске ударне бригаде бр. 28, Сомбор, вршилац дужности директора: Борис Буловић моб. 064/203-69-81, тел. 025/436-499,

E-mail: dutis@mts.rs, dutists@mts.rs

ЗА МИНИРАЊЕ ЛЕДА

ГЕНЕРАЛШТАБ ВОЈСКЕ СРБИЈЕ, УПРАВА ЗА ОПЕРАТИВНЕ ПОСЛОВЕ:

Руководилац: Миодраг Костић, моб. 065/216-55-87, тел. 011/206-31-12, E-mail: miodrag.kostic@vs.rs

Заменик: Дејан Кузмановски, моб. 064/126-33-40, тел. 021/483-54-27

Институт за водопривреду „Јарослав Черни” а.д., ул. Јарослава Черног бр. 80, Београд, тел. 011/390-64-77, 390-64-61, факс 011/390-79-55;

Војислав Антонић, моб. 063/214-736, E-mail: vojislav.antonc@jcerni.rs

ЗА ХИТНЕ ИСТРАЖНЕ РАДОВЕ И АНАЛИЗЕ (ЕКСПЕРТИЗЕ ПОПЛАВНИХ ДОГАЂАЈА, ХИДРОЛОШКЕ, ХИДРАУЛИЧКЕ, ХИДРОДИНАМИЧКЕ, ФИЛТРАЦИОНЕ И СТАТИЧКЕ АНАЛИЗЕ, АНАЛИЗЕ ОШТЕЋЕЊА ЗАШТИТНИХ ВОДНИХ ОБЈЕКТА, РЕШЕЊА ХИТНИХ РАДОВА ЗА ОТКЛАЊАЊЕ ШТЕТНИХ ПОСЛЕДИЦА ПОПЛАВНОГ ТАЛАСА И РЕШЕЊА ЗА УНАПРЕЂЕЊЕ ЗАШТИТЕ ОД ПОПЛАВА)

Институт за водопривреду „Јарослав Черни” а.д., ул. Јарослава Черног бр. 80, Београд, тел. 011/390-64-77, 390-64-61, факс 011/390-79-55

-Правно лице надлежно за организовање и спровођење одбране од поплава од спољних вода и нагомлавања леда, руководилац одбране од поплава на водном подручју и његов заменик

ВОДНО ПОДРУЧЈЕ	НАДЛЕЖНО ЈАВНО ВОДОПРИВРЕДНО ПРЕДУЗЕЋЕ РУКОВОДИЛАЦ ОДБРАНЕ ОД ПОПЛАВА НА ВОДНОМ ПОДРУЧЈУ ЗАМЕНИК РУКОВОДИОЦА НА ВОДНОМ ПОДРУЧЈУ	ВОДНА ЈЕДИНИЦА	СЕКТОР – ДЕОНИЦА
„МОРАВА”	ЈВП „СРБИЈАВОДЕ” ВПЦ „МОРАВА”, ТРГ КРАЉА АЛЕКСАНДРА БР. 2, НИШ ТЕЛ. 018/425-81-85, ФАКС 018/451-38-20, E-MAIL: VPCMORAVA@SRBIJAVODE.RS РУКОВОДИЛАЦ ОДБРАНЕ ОД ПОПЛАВА НА ВОДНОМ ПОДРУЧЈУ: БРАНКО КУЈУНЦИЋ, МОБ. 064/840-41-08 E-MAIL: BRANKO.KUJUNDZIC@SRBIJAVODE.RS ЗАМЕНИК РУКОВОДИОЦА НА ВОДНОМ ПОДРУЧЈУ: ЗОРАН СТАНКОВИЋ, МОБ. 064/840-40-83, E-MAIL: ZSTANKOVIC@SRBIJAVODE.RS	В.Морава - Смедерево	М.1. – М.1.2., М.1.3., М.1.4.
		В.Морава - Пожаревац	М.2. – М.2.1, М.2.2., М.2.3.
		Јасеница – Смедеревска Паланка	М.3.- М.3.1.(објекти 1. и 2.) М.4.,-М.5.
		Лепеница – Крагујевац	М.3. – М.3.1.(објекти 3.,4. и 5.) М.3.2., М.3.3., М.3.4., М.3.5.
		В.Морава – Јагодина, Свилајнац	М.6. – М.6.1., М.6.2. (објекти 1-8)
		В.Морава – Ђуприја, Параћин	М.6. - М.6.2. објекат.9. М.7. - М.7.1., М.7.2. М.8. - М.8.1. (објекти 1.)
		Ј.Морава – Алексинац	М.8. - М.8.1. (објекти 2 - 9.), М.8.2, М.8.3. М.10. - М.10.1.
		Нишава – Ниш, Димитровград	М.9. - М.9.1.- М.9.7.
		Ј.Морава – Лесковац	М.10. – М.10.2.- М.10.9.
		Ј.Морава – Врање	М.10. – М.10.10. -

			M.10.15. M.11. – M.11.1- M.11.6.
		З.Морава – Крушевац	M.12. – M.12.1. - M.12.6.
		З.Морава – Чачак	M.13. – M.13.1.- M.13.11.
		Ј.Морава - АП Косово и Метохија	M.15. M.16. M.21.1.

- Лица задужена за евидентирање података о поплавним догађајима на водама I реда и системима за одводњавање у јавној својини на водном подручју:

„МОРАВА”	ЈВП „СРБИЈАВОДЕ”, БУЛЕВАР УМЕТНОСТИ БР. 2А, БЕОГРАД, ТЕЛ. 011/311-94-00, 311-94-02, 201-33-82, E-MAIL: ODBRANA@SRBIJAVODE.RS, WEB SAJT: WWW.SRBIJAVODE.COM
	ЗА СПОЉНЕ ВОДЕ: ИВАНА СПАСИЋ, МОБ. 064/840-48-04, 011/201-33-59, E-MAIL: IVANA.SPASIC@SRBIJAVODE.RS ЗА ВОДНА ПОДРУЧЈА „МОРАВА”, „ИБАР И ЛЕПЕНАЦ” И „БЕЛИ ДРИМ”: СНЕЖАНА ИГЊАТОВИЋ, МОБ. 064/840-40-87, E-MAIL: SNEZANA.IGNJATOVIC@SRBIJAVODE.RS ВПЦ „МОРАВА”, НИШ, ТЕЛ. 018/425-81-85, ФАКС 018/451-38-20, E-MAIL: VPCMORAVA@SRBIJAVODE.RS
	ЗА УНУТРАШЊЕ ВОДЕ: ЗОРАН ВУЧКОВИЋ, МОБ. 064/840-41-17, 011/201-81-39, ФАКС 011/311-29-27, E-MAIL: ZORAN.VUCKOVIC@SRBIJAVODE.RS, ВПЦ „САВА-ДУНАВ”, БЕОГРАД, ТЕЛ. 011/214-31-40, 201-81-13, ФАКС 011/311-29-27, E-MAIL: VPCSAVA@SRBIJAVODE.RS

Током одбране од поплава јавно водопривредно предузеће обезбеђује:

- у редовној одбрани од поплава од спољних вода свакодневно осмочасовно дежурство руководећег особља из овог плана као и чуварске службе у току радног времена;
- у ванредној одбрани од поплава од спољних вода особље за дежурство од 24 часа (две смене по 12 часова или три смене по 8 часова);
- у редовној одбрани од леда свакодневно дежурство од 8.00 до 12.00 часова;
- у ванредној одбрани од леда свакодневно дежурство, по правилу од 8.00 до 18.00 часова, односно од 0.00 до 24.00 часа када долази до нагомилавања леда и потребе за интервенцијама;
- у редовној одбрани од поплава од унутрашњих вода потребан број лица за рад у времену од 6.00 –18.00 часова (једна смена), а на црпним станицама у времену од 0.00 – 24.00 часа (две смене по 12 часова);
- у ванредној одбрани од поплава од унутрашњих вода и на црпним станицама потребан број лица за рад у времену од 0.00 – 24.00 часа (две смене по 12 часова).

Током одбране од поплава, Републички хидрометеоролошки завод Србије:

- свакодневно до 8.30 часова доставља хидролошке и метеоролошке извештаје са станица дефинисаних републичким оперативним планом;
- обезбеђује прогнозе водостаја за дефинисане водомерне станице на водном подручју где се врши одбрана од поплава до 11.30 часова.

Извештаје о хидролошкој и метеоролошкој ситуацији, прогнозе и упозорења, доставља:

- Министарству пољопривреде, шумарства и водопривреде, Републичкој дирекцији за воде – главном координатору;
- Покрајинском секретаријату за пољопривреду, водопривреду и шумарство АП Војводине – координатору;
- Јавном водопривредном предузећу „Воде Војводине” – главном руководиоцу и руководиоцима на водним подручјима;
- Јавном водопривредном предузећу „Србијаводе” – главном руководиоцу и руководиоцима на водним подручјима;
- Министарству унутрашњих послова, Сектору за ванредне ситуације – Републичком и градском центру за обавештавање;

- Генералштабу Војске Србије, Оперативни центар система одбране.

Наредба о проглашењу и укидању одбране од поплава доставља се:

- Министарству пољопривреде, шумарства и водопривреде, Републичкој дирекцији за воде – главном координатору;
- Покрајинском секретаријату за пољопривреду, водопривреду и шумарство АП Војводине – координатору;
- Јавном водопривредном предузећу – главном руководиоцу;
- Надлежном предузећу које спроводи одбрану од поплава – секторском руководиоцу;
- Републичком хидрометеоролошком заводу;
- Министарству унутрашњих послова, Сектору за ванредне ситуације – Републичком центру за обавештавање и надлежном штабу за ванредне ситуације.

Републички центар за обавештавање доставља:

- упозорења о великим и поплавним водама потенцијално угроженим градовима и општинама;
- обавештење о проглашењу редовне и ванредне одбране од поплава на водама I реда граду и општини на чијој територији је проглашена одбрана од поплава.

I-3.4. ОПЕРАТИВНИ ПЛАН ЗА ОДБРАНУ ОД ПОПЛАВА ОД СПОЉНИХ И УНУТРАШЊИХ ВОДА И ЛЕДА

Оперативни план за одбрану од поплава од спољних и унутрашњих вода и леда садржи: за воде I реда, по водним подручјима и водним јединицама, секторе и деонице водотока, заштитне водне објекте на којима се спроводе мере одбране од поплава од спољних вода и нагомилавања леда,штићена поплавна подручја и критеријуме за проглашење редовне и ванредне одбране од поплава од спољних вода и нагомилавање леда, правна лица надлежна за спровођење одбране од поплава, имена помоћника руководиоца одбране од поплава на водном подручју, имена секторских руководиоца одбране од поплава и њихових заменика; за унутрашње воде, по мелиорационим подручјима и водним јединицама, хидромелиорационе системе (ХМС) у јавној својини на којима се спроводи одбрана од поплава од унутрашњих вода, правна лица надлежна за спровођење одбране од поплава, имена помоћника руководиоца на мелиорационом подручју, имена руководиоца ХМС и њихових заменика и критеријуме и услове за проглашење редовне и ванредне одбране од поплава од унутрашњих вода.

ВОДНА ЈЕДИНИЦА „Јужна Морава – Лесковац”

Водна јединица:	„ЈУЖНА МОРАВА – ЛЕСКОВАЦ”
Воде I реда: Сектор – деонице: Дужина објеката: Бране:	Јужна Морава, Топлица, Бресничка река, Растовничка река, Придворичка река, Пуста река, Јабланица, Ветерница М.10. –М.10.2.; М.10.3.; М.10.4.; М.10.5.; М.10.6.; М.10.7.; М.10.8. и М.10.9. 60,96 km „Растовница”, „Бресница”, „Придворица”, „Брестовац”, „Барје”

Ознака деонице	Опис деонице	Заштитни водни објекти на којима се спроводе мере одбране од поплава	Критеријуми за увођење мера одбране од поплава	Штићено поплавно подручје	Евакуациони објекат (ХМС)
	Водоток Назив Дужина система за заштиту од поплава	1. 2.	В ВВ РО ВО МВ КВ Водомер (Р)-РХМЗ-а, (Л)-локални; л-летва, лим-лимниграф, д-дигитално и–Таб. 1, ив –Таб. 2; „0” -кота нуле тах осмотрени водостај (датум) Редовна одбрана - водостај и кота Ванредна одбрана - водостај и кота Меродавни водостај за меродавни Q __% Критични водостај/кота заштитног система	Касета Регулисано подручје Чвор Дужина система за заштиту од поплава Општина	Гравитациони испуст (ГИ) Црпна станица (ЦС назив) (ХМС)

М.10.2.	Топлица, Бресничка река код Дољевца и Прокупља 8.86 km	1. Десни насип уз Топлицу у Дољевцу, 0.59 km	В ВВ РО ВО МВ	Топлица: Дољевац (Р); л, д, и; „0” 190.41 378 (21.04.2010.) 180 192.22 270 193.12 Q _{2%} = 619 m ³ /s	„Дољевац 1” Регулисано подручје 0.59 km ДОЉЕВАЦ	
		2. Леви насип уз Топлицу у Дољевцу, 0.25 km	В ВВ РО ВО МВ	Јужна Морава: Корвинград (Р); л, д, и; „0” 188.09 434 (7.06.1976.) 280 190.89 330 191.39 Q _{1%} = 1860 m ³ /s	„Дољевац 2” Регулисано подручје 0.25 km ДОЉЕВАЦ	
		3. Десни насип уз Топлицу у Прокупљу, 1.15 km	В ВВ РО ВО МВ	Топлица: Прокупље (Р); л, лим, ив; „0” 234.95 400 (20.12.1955.) 170 236.66 410 239.06 Q _{2%} =594 m ³ /s	„Прокупље 1” Регулисано подручје 1.15 km ПРОКУПЉЕ	
		4. Леви насип уз Топлицу у Прокупљу, 1.15 km			„Прокупље 2” Регулисано подручје 1.15 km ПРОКУПЉЕ	
		5. Десни насип уз Бресничку реку у насељу Бресничкић, 1.56 km	В ВВ РО ВО	Топлица: Пепељевац (Р); л, д, и; „0” 329.90 408 (7.06.1976.) 220 332.10 320 333.10	„Бресничкић 1” Регулисано подручје 1.56 km ПРОКУПЉЕ	
		6. Леви насип уз Бресничку реку у насељу Бресничкић, 1.56 km			„Бресничкић 2” Регулисано подручје 1.56 km ПРОКУПЉЕ	
		7. Леви насип уз Топлицу у насељу Доња Коњуша, 2.60 km *	РО ВО	*ниво у ножици насипа *ниво на 1.00 m испод круне насипа уз даљи пораст	„Доња Коњуша” Регулисано подручје 2.60 km ПРОКУПЉЕ	
М.10.3.	Растовничка река Брана „Растовница”	1. Брана са акумулацијом „Растовница” на реци Растовничкој реци, десној притоци Топлице (лева притока Јужне Мораве) Простор за пријем поплавног таласа 138.000m ³	Карактеристичне коте 263.15 прелив/нормални ниво/ 265.50 максимални ниво 266.25 круна бране	„Растовница” ПРОКУПЉЕ		
М.10.4.	Бресничка река Брана „Бресница”	1. Брана са акумулацијом „Бресница” на Бресничкој реци, левој притоци Топлице (лева притока Јужне Мораве) Неприкосновени простор за пријем поплавног таласа 227.000m ³ (Q _{2%})	Карактеристичне коте 659.00 нормални ниво 660.50 прелив 661.70 максимални ниво 662.70 круна бране	„Бресница” ПРОКУПЉЕ		

M.10.5.	Придвори чка река Брана „Придвор ица”	1. Брана са акумулацијом „Придворица” на Придворичкој реци, левој притоци Топлице (лева притока Јужне Мораве) Неприкосновени простор за пријем поплавног таласа 122.500m ³ (Q _{2%}) Укупни простор за пријем поплавног таласа 222.500m ³ (Q _{0.1%})	Карактеристичне коте 539.50 нормални ниво прелив 543.00 максимални ниво 544.50 круна бране		„Придворица” БЛАЦЕ	
M.10.6.	Пуста река код Дољевца и Пуковца 11.65 km	1. Обострани насипи уз Пусту реку (2x5.83 km) од ушћа у Јужну Мораву до железничког моста у Пуковцу, укупно 11.65 km	V VV PO VO	Пуста река: Пуковац (P), л, лим; „0” 195.23 397 (27.11.2007.) 200 197.23 300 198.23	Регулисано подручје 11.65 km ДОЉЕВАЦ	
M.10.7.	Пуста река Брана „Брестовац”	1 Брана са акумулацијом „Брестовац” на Пустој реци, левој притоци Јужне Мораве Неприкосновени простор за пријем поплавног таласа 1.100.000m ³ Укупни простор за пријем поплавног таласа 3.300.000m ³	Карактеристичне коте 332.00 нормални ниво 337.50 прелив 339.00 максимални ниво 340.00 круна бране		„Брестовац” БОЈНИК	
M.10.8.	Јужна Морава, Јабланица , Ветерница Лева обала од ушћа Јабланице до ушћа Ветернице 40.45 km	1 Леви насип уз Јужну Мораву од ушћа Јабланице до ушћа Ветернице, 7.92 km	V VV PO VO	Јужна Морава: Грделица (P); л, д, и; „0” 251.78 416 (21.04.2010.) ниво у ножици насипа ниво на 1.0m испод круне насипа уз даљи пораст Q _{1%} =730 m ³ /s	„Разгојнски Чифлук” Регулисано подручје 7.92 km ЛЕСКОВАЦ	
		2 Регулисано корито Јабланице са делимично обостраним насипима од железничког моста код Печењевца до Винарца, 11.95 km са ** обостраним насипима (2x2.70 km) уз Хисарски канал од ушћа у Јабланицу, укупно 17.35 km	V VV PO VO	Јабланица: Печењевце (P); л, д, и; „0” 205.82 379 (27.11.2007.) 150 207.32 300 208.82	„Печењевце- Хисар -Горње Стопање” Регулисано подручје 17.35 km ЛЕСКОВАЦ	
		3 Десни насип и регулисано корито Ветернице у Лесковцу, од старог ауто пута до регионалног пута Лесковац - Вучје 8.53 km	V VV PO VO MB	Ветерница: Лесковац (P); л, д, и; „0” 224.18 374 (7.05.2005.) 130 225.48 200 226.18 400 Q _{1%} =200 m ³ /s са акум. „Барје”	„Лесковац 1” Регулисано подручје 8.53 km ЛЕСКОВАЦ	
		4 Леви насип и регулисано корито Ветернице у Лесковцу, од старог ауто-пута до СЦР „Здравље” 6.65 km			„Лесковац 2” Регулисано подручје 6.65 km ЛЕСКОВАЦ	

M.10.9.	Ветерница Брана „Барје”	1. Брана са акумулацијом „Барје” на Ветерници, левој притоци Јужне Мораве Неприкосновени простор за пријем поплавног таласа 13.600.000 м³ Евакуација великих вода се врши према елаборату Коришћење и управљање режимом рада и целокупном опремом за време експлоатације бране „Барје”	Карактеристичне коте 370.50 нормални ниво 379.00 прелив 381.00 максимални ниво 382.00 круна бране	„Барје” ЛЕСКОВАЦ	
---------	-----------------------------------	--	---	---------------------	--

ПОМОЋНИК РУКОВОДИОЦА НА ВОДНОМ ПОДРУЧЈУ:
ПОМОЋНИК РУКОВОДИОЦА НА ВОДНОМ ПОДРУЧЈУ ЗА БРАНЕ:

СЕКТОР	ПРЕДУЗЕЋЕ Директор Секторски руководиоца Заменик секторског руководиоца		Деоница
ПОМОЋНИК за М.10.2., М.10.6. и М.10.8.: Бранко Кујунџић, моб. 064/840-41-08, Е-mail: branko.kujundzic@srbijavode.rs ПОМОЋНИК за бране М.10.3, М.10.4., М.10.5., М.10.7. и М.10.9.: Славиша Брзаковић, моб. 064/840-40-92, Е-mail: slavisa.brzakovic@srbijavode.rs ВПЦ „МОРАВА”, Ниш, тел. 018/425-81-85, факс 018/451-38-20, Е-mail: vpcmorava@srbijavode.rs			
M.10.	ХСВ ДОО ВЛАСОТИНЦЕ, тел. 016/875-528; факс 016/875-546, Е-mail: hsvlasotince@gmail.com Директор: Јован Цветковић, моб. 063/402-931, Стеван Шушулић, моб. 062/216-604 Миле Крстић, моб. 063/470-775		M.10.2., M.10.6., M.10.8.,
	Брана „РАСТОВНИЦА”	ВПЦ „МОРАВА”, Ниш, тел. 018/425-81-85, 425-81-86, факс 018/451-38-20, Е-mail: odbrana@srbijavode.rs	M.10.3.
	Брана „БРЕСНИЦА”	Драгана Симић, моб. 064/840-40-84, Е-mail: dragana.simic@srbijavode.rs ЈКП „НАММЕУМ”, Прокупље, тел. 027/321-067, факс 027/321-788, тел. на брани: 027/358-977, Е-mail: vodovodpk@mts.rs В.Д. Директор: Радмила Перић, моб. 064/869-70-25	M.10.4.
	Брана „ПРИДВОРИЦА”	ВПЦ „МОРАВА”, Ниш, тел. 018/425-81-85, 425-81-86, факс 018/451-38-20, Е-mail: odbrana@srbijavode.rs Драгана Симић, моб. 064/840-40-84, Е-mail: dragana.simic@srbijavode.rs ЈКП „БЛАЦЕ”, Блаце, тел/факс 027/371-580, Е-mail: jkpblace@mts.rs Директор: Дарко Кузмановић, моб. 069/877-07-12	M.10.5.

	Брана „БРЕСТОВАЦ“	ВПЦ „МОРАВА“, Ниш, тел. 018/425-81-85, 425-81-86, факс 018/451-38-20, Е-mail: odbrana@srbijavode.rs Драгана Симић, моб. 064/840-40-84, Е-mail: dragana.simic@srbijavode.rs ЈП за водоснабдевање „БРЕСТОВАЦ-БОЈНИК-ДОЉЕВАЦ“, Бојник, тел./факс 016/821- 418, на брани тел. 016/210-250, моб. 064/803-39-11, Е-mail: jpvodovdbrestovac@gmail.com Директор: Срђан Стојановић, моб. 064/803-39-20	М.10.7.
	Брана „БАРЈЕ“	ВПЦ „МОРАВА“, Ниш, тел. 018/425-81-85, 425-81-86, факс 018/451-38-20, Е-mail: odbrana@srbijavode.rs Драгана Симић, моб. 064/840-40-84, Е-mail: dragana.simic@srbijavode.rs ЈКП „ВОДОВОД“, Лесковац, тел. 016/215-630, 245-108, факс 016/248-400, на брани: 016/212-103, моб. 063/439-660, Е-mail: office@vodovodle.rs Директор: Бранислав Станковић, моб. 062/809-36-69	М.10.9.

Специјализовано предузеће за извођење санационих радова и хитних интервенција на заштитним и регулационим објектима

СПЕЦИЈАЛИЗОВАНО ПРЕДУЗЕЋЕ

Директор
Одговорно лице

ПОМОЋНИК за ангажовање специјализованих предузећа, механизације, опреме, материјала и алата за одбрану од поплава:
Милорад Џинчић, моб. 064/840-40-94, Е-mail: milorad.dzincic@srbijavode.rs , ВПЦ „МОРАВА“, Ниш, тел. 018/425-81-85, факс 018/451-38-20, Е-mail: vpcmorava@srbijavode.rs

ВП „ЋУПРИЈА“ д.о.о., Ћуприја, тел. 035/887-15-08, факс 035/887-10-44, Е-mail: uprava@vpcuprija.com
Директор: Миладин Гаврић, моб.064/881-07-40
Небојша Танасковић, моб. 065/874-86-58

За интервентну локалну заштиту критичне инфраструктуре:
Развојно Иновациони Систем доо, Београд, тел.011/436-05-05, Е-mail: milan@razvojnoinovacionisistem.rs
Директор: Горан Тасић, моб. 063/379-071
Милан Марковић, моб. 064/81-35-069

ВОДНА ЈЕДИНИЦА „Јужна Морава – Врање“

Водна јединица:	„ЈУЖНА МОРАВА – ВРАЊЕ“
Воде I реда: Сектор – деонице: Дужина објеката: Бране:	Јужна Морава, Власина, Лужница, Врла, Бањска река, Моравица, Биначка Морава М.10. –М.10.10.; М.10.11.; М.10.12.; М.10.13.; М.10.14. и М.10.15.; М.11. – М.11.1.; М.11.2.; М.11.3.; М.11.4.; М.11.5 и М.11.6.; 70,88 km „Власина“, „Врла 2“, „Првонек“

Ознака деонице	Опис деонице	Заштитни водни објекти на којима се спроводе мере одбране од поплава	Критеријуми за увођење мера одбране од поплава	Штићено поплавно подручје	Евакуациони објекат (ХМС)
----------------	--------------	--	--	---------------------------	---------------------------

	Водоток Назив Дужина система за заштиту од поплава	1. 2.	В ВВ РО ВО МВ КВ	Водомер (Р)-РХМЗ-а, (Л)-локални; л-летва, лим- лимниграф, д- дигитално и–Таб. 1, ив –Таб. 2; „0” - кота нуле тах осмотрени водостај (датум) Редовна одбрана - водостај и кота Ванредна одбрана - водостај и кота Меродавни водостај за меродавни Q __% Критични водостај/кота заштитног система	Касета Регулисано подручје Чвор Дужина система за заштиту од поплава Општина	Гравитациони испуст (ГИ) Црпна станица (ЦС назив) (ХМС)
M.10.10.	Власина Код Власотинаца 1.70 km	1. Леви насип и регулисано корито Власине узводно од моста у Власотинцу, 0.75 km 2. Десни насип и регулисано корито Власине узводно од моста у Власотинцу, 0.95 km	В ВВ РО ВО	Власина: Власотинце (Р); лим, и; „0” 254.39 536 (26.06.1988.) ниво у ножици насипа ниво на 1.00 m испод круне насипа уз даљи пораст	„Власотинце 1” Регулисано подручје 0.75 km ВЛАСОТИНЦЕ „Власотинце 2” Регулисано подручје 0.95 km ВЛАСОТИНЦЕ	
M.10.11.	Власина Преграда са сегментним уставама	1. Преграда са сегментним уставама на Власини у Власотинцу		Карактеристичне коте 258.68 прелив 260.35 максимални ниво	„Власотинце ” ВЛАСОТИНЦЕ	
M.10.12.	Лужница у Бабушници 6.16 km	1. Десни насип уз Лужницу у Бабушници, 3.08 km 2. Леви насип уз Лужницу у Бабушници, 3.08 km	РО ВО	ниво у ножици насипа ниво на 1.00 m испод круне насипа уз даљи пораст	„Бабушница 1” Регулисано подручје 3.08 km БАБУШНИЦА „Бабушница 2” Регулисано подручје 3.08 km БАБУШНИЦА	
M.10.13.	Власина Брана „Власина”	1 Брана са акумулацијом „ Власина” на реци Власини, десној притоци Јужне Мораве		Према Елаборату за одржавање, експлоатацију, управљање и одбрану од поплаве	ниво у ножици насипа ниво на 1.00 m испод круне насипа уз даљи пораст	
M.10.14.	Врла Брана „Врла 2”	1 Брана са акумулацијом „Врла 2” на реци Врли, десној притоци Јужне Мораве		Према Елаборату за одржавање, експлоатацију, управљање и одбрану од поплаве	„Врла 2” СУРДУЛИЦА	

M.10.15.	Врла у Сурдулици 2.44 km	1	Регулисано корито Врле у Сурдулици, 1.22 km	PO BO	ниво у ножици насипа ниво на 1.00 m испод круне насипа уз даљи порастан	„Сурдулица 1” Регулисано подручје 1.22 km СУРДУЛИЦА	
		2	Регулисано корито Врле у Сурдулици, 1.22 km			„Сурдулица 2” Регулисано подручје 1.22 km СУРДУЛИЦА	
M.11.1.	Јужна Морава у Владичином Хану 1.80 km	1	Леви насип уз Јужну Мораву код фабрике целулозе у Владичином Хану, 1.80 km	B BB PO BO B BB	Јужна Морава: Владичин Хан (P); л, д; „0” 321.71 400 (24.06.1948.) 230 324.01 320 324.91 за најаву, Јужна Морава: Врањски Прибој, (P); д; „0” 349.98 400 (18.02.1963.)	„Фабрика целулозе” Регулисано подручје 1.80 km ВЛАДИЧИН ХАН	
M.11.2.	Врла код Владичиног Хана 1.92 km	1	Леви насип и регулисано корито Врле у Владичином Хану, 0.66 km	PO BO	ниво у ножици насипа ниво на 1.00 m испод круне насипа уз даљи порастан	„Владичин Хан 1” Регулисано подручје 0.66 km ВЛАДИЧИН ХАН	
		2	Десни насип и регулисано корито Врле у Владичином Хану, 0.66 km			„Владичин Хан 2” Регулисано подручје 0.66 km ВЛАДИЧИН ХАН	
		3	Леви насип и регулисано корито Врле у Прекодолцу, 0.30 km			„Прекодолце 1” Регулисано подручје 0.30 km ВЛАДИЧИН ХАН	
		4	Десни насип и регулисано корито Врле у Прекодолцу, 0.30 km			„Прекодолце 2” Регулисано подручје 0.30 km ВЛАДИЧИН ХАН	
M.11.3..	Јужна Морава код Врања 20.40 km	1	Леви насип уз Јужну Мораву од челичног железничког моста па узводно до ушћа Врањске (Градске) реке, 2.70 km	B BB PO BO B	Јужна Морава: Ристовачки мост (Л); л, „0” 383.29 348 (20.11.1979.) 180 385.09 240 385.69 Јужна	„Врање – челичног железничког моста Регулисано подручје 2.70 km ВРАЊЕ	

		2 Десни насип уз Јужну Мораву од челичног железничког моста па узводно до друмског моста пута Врање-Ђуковац, 0.50 km	ВВ РО ВО	Морава:Бујановац аутопут (Л); л, „0“ 395.22 260 (3.12.1966.) 90 396.12 130 396.52	„Врање – Ђуковац друмски мост“ Регулисано подручје 0.50 km ВРАЊЕ	
		3 Леви насип уз Јужну Мораву од Рибнице до Павловца, 4.20 km			„Доњи Нерадовац“ Затворена касета 4.20 km ВРАЊЕ	
		4 Леви насип уз Јужну Мораву од Павловца до ушћа Давидовачке реке, 2.30 km			„Давидовац“ Затворена касета 2.30 km ВРАЊЕ	
		5 Десни насип уз Јужну Мораву од Златокопа до ушћа Коштаничке реке са ** обостраним насипима уз Требешињску и Ратајску реку, 9.00 km и ** десним насипом уз Коштаничку реку од ушћа у Јужну Мораву, 1.70 km, укупно 10.70 km			„Златокоп-Ратаје“ Затворена касета 10.70 km ВРАЊЕ	
М.11.4	Бањска река у Врањској Бањи 3.02 km	1 Леви насип и регулисано корито Бањске реке кроз насељено место Врањска Бања, 1.51 km	РО ВО	ниво у ножици насипа ниво на 1.00 m испод круне насипа уз даљи пораст	„Врањска Бања 1“ Регулисано подручје 1.51 km ВРАЊСКА БАЊА	
		2 Десни насип и регулисано корито Бањске реке кроз насељено место Врањска Бања, 1.51 km			„Врањска Бања 2“ Регулисано подручје 1.51 km ВРАЊСКА БАЊА	

M.11.5.	Бањска река Брана „Првонек“	1 Брана са акумулацијом „Првонек“ на Бањској реци, десној притоци Ј. Мораве Неприкосновени простор за пријем поплавног таласа 2.700.000m ³ (Q _{2%}) Укупан простор за пријем поплавног таласа 3.250.000 m ³ (Q _{0,01%}) Евакуација великих вода се врши према пројекту Упутства за коришћење акумулације, погон и одржавање опреме – Практична упутства за испуштање воде	Карактеристичне коте 614.00 нормални ниво 614.80 прелив 617.40 максимални ниво 620,00 круна бране		„Првонек“ БРАЊЕ	
M.11.6.	Јужна Морава, Биначка Морава, Моравица код Бујановца 33,44 km	1 Десни насип уз Јужну Мораву од ушћа Коштаничке реке до ушћа Кршевичке реке, 0.32 km са ** десним насипом уз Кршевичку реку од ушћа у Јужну Мораву, 3.50 km, укупно 3.82 km 2. Десни насип уз Јужну Мораву од железничке станице Ристовац до ушћа Жбевачке реке, 1.20 km са ** левим насипом уз Кршевичку реку од ушћа у Јужну Мораву, 3.50 km, укупно 4.70 km 3. Леви насип уз Јужну Мораву од Давидовца до ушћа Трновачке реке, 4.00 km са ** левим насипом уз Трновачку реку од ушћа у Јужну Мораву, 2.50 km, укупно 6.50 km	В ВВ РО ВО В ВВ РО ВО	Јужна Морава: Ристовачки мост (Л); л, „0“ 383.29 348 (20.11.1979.) 180 385.09 240 385.69 Јужна Морава:Бујановац аутопут (Л); л, „0“ 395.22 260 (3.12.1966.) 90 396.12 130 396.52	„Горњи Ристовац“ Отворена касета 3.82 km БУЈАНОВАЦ, БРАЊЕ „Ристовац“ Затворена касета 4.70 km БУЈАНОВАЦ, БРАЊЕ „Шеврљике“ Затворена касета 6.50 km БУЈАНОВАЦ, БРАЊЕ	

		4. Леви насип уз Јужну и Биначку Мораву од ушћа Трновачке реке до пута Бујановац-Гњилане, 4.30 km са ** десним насипом уз Трновачку реку од ушћа у Јужну Мораву, 2.50 km, укупно 6.80 km			„Бујановац” Затворена касета 6.80 km БУЈАНОВАЦ	
		5. Десни насип уз Моравицу од ушћа у Јужну Мораву, до моста на аутопуту Е-75 коридора 10, укупно 3.16 km			„Божињевачко поље” Регулисано подручје 3.16 km БУЈАНОВАЦ	
		6. Леви насип уз Моравицу од ушћа у Јужну Мораву, до моста на аутопуту Е-75 коридора 10, укупно 3.16 km 7. Десни насип уз Биначку Мораву од ушћа у Јужну Мораву до пута Бујановац-Гњилане (насеље Лучани), 5.30 km			„Левосоје” Затворена касета 8.46 km БУЈАНОВАЦ	

ПОМОЋНИК РУКОВОДИОЦА НА ВОДНОМ ПОДРУЧЈУ:
ПОМОЋНИК РУКОВОДИОЦА НА ВОДНОМ ПОДРУЧЈУ ЗА БРАНЕ:

СЕКТОР	ПРЕДУЗЕЋЕ Директор Секторски руководиоца Заменик секторског руководиоца	Деоница
ПОМОЋНИК за М.10.10., М.10.11., М.10.12. и М.10.15.: Бранко Кујунџић, моб. 064/840-41-08, Е-mail: branko.kujundzic@srbijavode.rs ПОМОЋНИК за бране М.10.13, М.10.14. и М.11.5.: Срђан Живановић, моб. 064/840-40-97, Е-mail: srdjan.zivanovic@srbijavode.rs ВПЦ „МОРАВА”, Ниш, тел. 018/425-81-85, факс 018/451-38-20, Е-mail: vpcmorava@srbijavode.rs ПОМОЋНИК за М.11.1., М.11.2., М.11.3., М.11.4. и М.11.6.: Драган Стојановић, моб. 064/840-41-16, Е-mail: dragan.stojanovic@srbijavode.rs , ВПЦ „МОРАВА”, Ниш, Секција Владичин Хан, Владичин Хан, тел/факс 017/473-757		
М.10.	ХСВ ДОО ВЛАСОТИНЦЕ, тел. 016/875-528; факс 016/875-546, Е-mail: hsvvlasotince@gmail.com Директор: Јован Цветковић, моб. 063/402-931, Стеван Шушулић, моб. 062/216-604 Миле Крстић, моб. 063/470-775	М.10.10., М.10.11., М.10.12. и М.10.15.

	Бране „ВЛАСИНА” и „ВРЛА 2”	ВПЦ „МОРАВА”, Ниш, тел. 018/425-81-85, 425-81-86, факс 018/451-38-20, Е-mail: odbrana@srbijavode.rs Драгана Симић, моб. 064/840-40-84, Е-mail: dragana.simic@srbijavode.rs ЈП ЕПС БЕОГРАД Огранак „ХЕ ЂЕРДАП” Кладово, „ВЛАСИНСКЕ ХЕ”, Сурдулица, тел. 017/815-128, факс 017/812-128 Директор: Бобан Петровић, моб. 064/836-22-50, Е-mail: boban.petrovic@djerdap.rs	М.10.13., М.10.14.
	„CD HIS” ДОО, Ниш, тел. 018/451-53-69, факс 018/451-55-36, Е-mail: cdhisdo@gmail.com Директор: Драган Цветановић, моб. 063/406-580 Љерка Никић, моб. 063/435-630 Милош Вучковић, моб. 062/271-462		М.11.1., М.11.2., М.11.3., М.11.4. и М.11.6.
М.11.	Брана „ПРВОНЕК”	ВПЦ „МОРАВА”, Ниш, тел. 018/425-81-85, 425-81-86, факс 018/451-38-20, Е-mail: odbrana@srbijavode.rs Драгана Симић, моб. 064/840-40-84, Е-mail: dragana.simic@srbijavode.rs ЈП „ВОДОВОД”, ВРАЊЕ, тел. 017/421-601, факс 017/421-601, 017/404-666, тел. на брани: 064/883-59-01, Е-mail: branaprhonek@gmail.com (на брани), vodovodvranje@vodovodvranje.rs (дирекција) Директор: Горан Ђорђевић, моб. 066/677-10-00, Е-mail: goran.djordjevic@vodovodvranje.rs	М.11.5.

Специјализовано предузеће за извођење санационих радова и хитних интервенција на заштитним и регулационим објектима

СПЕЦИЈАЛИЗОВАНО ПРЕДУЗЕЋЕ

Директор
Одговорно лице

ПОМОЋНИК за ангажовање специјализованих предузећа, механизације, опреме, материјала и алата за одбрану од поплава:
Милорад Џинчић, моб. 064/840-40-94, Е-mail: milorad.dzincic@srbijavode.rs, ВПЦ „МОРАВА”, Ниш, тел. 018/425-81-85, факс 018/451-38-20, Е-mail: vpomorava@srbijavode.rs

ВП „ЂУПРИЈА” д.о.о., Ђуприја, тел. 035/887-15-08, факс 035/887-10-44, Е-mail: uprava@vpcuprija.com
Директор: Миладин Гаврић, моб. 064/881-07-40
Небојша Танасковић, моб. 065/874-86-58

За интервентну локалну заштиту критичне инфраструктуре:
Развојно Иновациони Систем доо, Београд, тел.011/436-05-05, Е-mail: milan@razvojnoinovacionisistem.rs
Директор: Горан Тасић, моб. 063/379-071
Милан Марковић, моб. 064/81-35-069

I-3.5. Системи за заштиту од поплава – јединице, деонице, заштитни водни објекти, штићена поплавна подручја и критеријуми за проглашење редовне и ванредне одбране од поплава од спољних вода и загушења ледом

Општина Дољевац обухваћена је водном јединицом „Јужна Морава – Лесковац” М.10. Деоницама М.10. – М.10.2. М.10.3. М.10.4. М.10.5. М.10.6. М.10.7. М.10.8. и М.10.9.

Шематске ознаке сектори, деонице, заштитни водни објекти, штићена поплавна подручја и критеријуми за проглашење редовне и ванредне одбране од поплава од спољних вода и загушења ледом дате су у следећим табелама:

I-3.6. ПРЕГЛЕД ХИДРОЛОШКИХ И МЕТЕОРОЛОШКИХ СТАНИЦА И ПУНКТОВА ЗА ОСМАТРАЊЕ ЛЕДЕНИХ ПОЈАВА

1. Извештајне хидролошке станице за редовно и ванредно осматрање водостаја у надлежности Републичког хидрометеоролошког завода Србије са условним водостајима

Табела 1.

Ред. број	Водоток	Хидролошка Станица	Подручје одбране од поплава		Условни водостај Н (см)	Израда прогноза/тенденција	Време од најаве до пристизања врха таласа
			Деоница одбране	Општина			
(1)	(2)	(3)	(4)	(5)	(6)	(7)	(8)
1	Јужна Морава	Врањски Прибој	М.11.1.	Владичин Хан, Врање	100		14 сати
2	Јужна Морава	Грделица	М.10.8.	Лесковац	170		17 сати
3	Јужна Морава	Корвинград	М.10.2.	Дољевац	200	+	24 сата
4	Јужна Морава	Алексинач	М.8.1, М.8.3.	Алексинач, Ниш	250	+	42 сата
5	Јужна Морава	Мојсиње	М.8.1.	Ћићевац, Алексинач, Ражањ	280	+	2 дана
6	Топлица	Прокупље	М.10.2.	Прокупље	100	+	26 сати
7	Пуста река	Пуковац	М.10.6	Житорађа	150	+	15 сати

I-3.7. Критеријуми и услови за проглашење редовне и ванредне одбране од поплава од унутрашњих вода

Одбрана од поплава од унутрашњих вода проглашава се на хидромелиорационом систему за одводњавање у јавној својини у зависности од остварених услова по бар једном од четири меродавна критеријума (А - капацитет евакуационог објекта, Б - испуњеност каналске мреже водом, В - засићеност земљишта и Г - појаве снежног покривача и леда). Редовна одбрана од поплава од унутрашњих вода проглашава се када је испуњен један од услова по критеријумима А, Б, В и Г са индексом 1.

Ванредна одбрана од поплава од унутрашњих вода се проглашава када је испуњен један од услова по критеријумима А, Б, В и Г са индексом 2, тј. када утврђеним режимом рада хидромелиорационог система није могуће спречити плављење мелиорационог подручја, односно његовог дела.

Када је испуњен један од услова по критеријумима А, Б, В и Г са индексом 3. уз истовремено погоршање режима унутрашњих вода и постојање опасности од директног плављења насеља и инфраструктурних објеката, постоји потреба проглашења ванредне ситуације услед поплава од унутрашњих вода.

Критеријум А – Капацитет евакуационог објекта

Услов А1 Евакуациони објекат не може да одржава прописани ниво ни после непрекидног рада до 24 часа, или, у случају гравитационог испуста уколико је у пријемнику испуњено минор корито.

Услов А2 Евакуациони објекат не може да одржава прописани ниво ни после непрекидног рада од 48 часова, или је, у случају гравитационог испуста за реципијент проглашена редовна одбрана од поплава од спољних вода.

Услов А3 Евакуациони објекат не може да одржава прописани ниво ни после непрекидног рада од 72 часа, као и у случају хаварије, или ако је, у случају гравитационог испуста истовремено за реципијент проглашена редовна одбрана од поплава од спољних вода.

Критеријум Б – Испуњеност каналске мреже водом

Услов Б1 Каналска мрежа на појединим деоницама је у толикој мери испуњена водом, да прети изливање воде из канала, односно пријем воде у канале је отежан.

Услов Б2 На појединим деоницама долази до изливања воде из канала на околни терен, односно пријем воде у канале је изразито успорен.

Услов Б3 На појединим деоницама долази до изливања воде из канала на околни терен, односно пријем воде у мрежу је онемогућен.

Критеријум В – Засићеност земљишта

Услов В1 Засићеност земљишта до максималног водног капацитета на сливу са појавом поплавлених површина до 1% површине система.

Услов В2 Засићеност земљишта до максималног водног капацитета на сливу или до 5% површине система поплавлено. Угрожени поједини индустријски објекти, саобраћајнице и стамбене зграде.

Услов В3 Засићеност земљишта до максималног водног капацитета на сливу или више од 5% површине система поплавлено. Поплавлени поједини индустријски објекти, саобраћајнице и стамбене зграде.

Критеријум Г – Појава снежног покривача и леда

Услов Г1 Висок снежни покривач на сливу хидромелиорационих система за одводњавање, каналска мрежа засута снегом и делимично залеђена. Прогноза времена – пораст температуре и нагло топљење снега.

Услов Г2 Висок снежни покривач на сливу хидромелиорационих система за одводњавање, каналска мрежа засута снегом и залеђена. Нагли пораст температуре, топљење снега, поплавлено земљиште на смрзнутој подлози.

Услов Г3 Висок снежни покривач на сливу, каналска мрежа залеђена. Нагло топљење снега и кишне падавине, поплавлјено земљиште на смрзнутој подлози.

Одбрану од поплава од унутрашњих вода на хидромелиорационим системима за одводњавање у јавној својини, по фазама проглашава и укида наредбом руководиоца на мелиорационом подручју, на предлог руководиоца хидромелиорационог система, а у складу са условима и критеријумима

I-3.8. Преглед хидролошких и метеоролошких станица и пунктова за осматрање ледених појава

1. Извештајне хидролошке станице за редовно и ванредно осматрање водостаја у надлежности Републичког хидрометеоролошког завода Србије са условним водостајима (битних за територију општине Дољевац)

Табела 1.

Ред. број	Водоток	Хидролошка Станица	Подручје одбране од поплава		Условни водостај Н (см)	Израда прогноза/тенденција	Време од најаве до пристизања врха таласа
			Деоница одбране	Општина			
(1)	(2)	(3)	(4)	(5)	(6)	(7)	(8)
51	Јужна Морава	Врањски Прибој	М.11.1.	Владичин Хан, Врање	100		14 сати
52	Јужна Морава	Грделица	М.10.8.	Лесковац	170		17 сати
53	Јужна Морава	Корвинград	М.10.2.	Дољевац	200		24 сата
54	Јужна Морава	Алексинач	М.8.1, М.8.3.	Алексинач, Ниш	250	+	42 сата
55	Јужна Морава	Мојсиње	М.8.1.	Ћићевац, Алексинач, Ражањ	280		2 дана

2. Извештајне хидролошке станице за ванредно осматрање водостаја у надлежности Републичког хидрометеоролошког завода Србије са условним водостајима – (извод: станице битне за Оперативни план одбране од поплава територије општине Дољевац)

Табела 2.

Ред. број	Водоток	Хидролошка Станица	Подручје одбране од поплава		Условни водостај Н (см)	Израда прогноза/тенденција	Време од најаве до пристизања врха таласа
			Деоница одбране	Општина			
(1)	(2)	(3)	(4)	(5)	(6)	(7)	(8)
13	Јужна Морава	Владичин Хан	М.11.1	Владичин Хан	230		
14	Топлица	Прокупље	М.10.2.	Прокупље	100		26 сати
15	Пуста река	Пуковац	М.10.6	Дољевац	150	+	15 сати

Напомена: У нерегулисаним водотоцима, воде I реда, при наиласку великих вода може доћи до изливања из корита и плављење приобалног пољопривредног земљишта, економских дворишта и грађевинских објеката. Напомињемо да републичким оперативним планом није обухваћено сливно подручје Југбогдановачке реке, кроз КО Мекиш, КО Орљане и КО Дољевац, до улива у реку Топлицу у укупној дужини од 4,2км. У КО Орљане, 2007. године је урађена регулација у дужини од око 1,2км, што значи да овај водоток треба обострано бранити у дужини од 2х3км=6км. У међувремену је израђена пројектно техничка документација за регулацију тока кроз општину Дољевац и општину Житорађа.

II ТЕХНИЧКИ ДЕО:

II-1 ВОДОТОЦИ II РЕДА ОД ЗНАЧАЈА ЗА ОДБРАНУ ОД ПОПЛАВА

Одредбама Закона о водама („Сл. гласник РС“ бр. 30/10, 93/12, 101/2016, 95/2018 и 95/2018-др. закон) извршена је подела површинских вода према значају које имају за управљање водама на воде I реда и воде II реда на основу утврђених критеријума:

- положаја водотока у односу на државну границу
- величине и карактеристике слива
- карактеристике водотока са аспекта коришћења вода, заштите вода и заштите од вода.

Одлуком Владе Републике Србије од 4. новембра 2010. године утврђен је попис природних и вештачких водотока који су категорисани као водотоци, односно воде I реда. Сви остали водотоци који нису обухваћени Одлуком о попису вода I реда сматрају се као водотоци – воде II реда.

Одбрану од поплава организује и спроводи на водама I реда у јавној својини Јавно водопривредно предузеће (у овом случају ЈВП „Србијаводе“), а на водама II реда јединица локалне самоуправе (у овом случају општина Дољевац), у складу са Општим планом за одбрану од поплава и Републичким оперативним планом за одбрану од поплава.

Будући да је законском регулативом извршена подела и надлежност у погледу организовања и спровођења одбране од поплава на Републику Србију и јединице локалне самоуправе у складу са Одлуком о попису вода I реда, то ће се овим Оперативним планом извршити разграничење на водотоке I и II реда на територији општине Дољевац, а Оперативним планом у смислу организовања и спровођења одбране од поплава, биће обухваћени само водотоци II реда.

Овим планом обухватају се следећи водотоци II реда који су од значаја за одбрану од поплава:

1. **Кнежичка река**
2. **Малошки поток Меана**
3. **Влашка река**
4. **Лисичји поток**
5. **Црнатовачка река (Дулин поток)**
6. **Торински поток**
7. **Мекишки поток**
8. **Крушевица**

1. Кнежичка река, село Кнежица

Кнежичка река је бујични водоток, настаје од два потока: Перутинског и Влашке реке, у случају наиласка великих вода некада је плавила домаћинства целим својим током кроз насеље Ђурлина, Кнежице, Белотинац и Чапљинац, затим велике површине ораница. Корито реке је очишћено 2007. године, али због поновног наноса, растиња и шута 2014. године је корито поново очишћено – од моста на старом аутопуту до улива у реку Ј. Мораву што ће спречити могућност изливања и плављења.

Кнежичка река је местимично чишћена на критичним местима водотока кроз насељена места Ђурлине и Кнежице у 2015. години.

Планом детаљне регулације регионалног центра за управљање отпадом "Келеш", на територији општине Дољевац, планира се преусмерење атмосферског канала **Крушевица**, у Кнежичку реку. Канал Крушевица прикупља атмосферске воде из правца нишке депоније, тренутно пролази кроз насеље Белотинца и разлива се на пољопривредном земљишту на граници КО Белотинац и КО Међурово. У циљу заштите насеља и пољопривредног земљишта, овај канал је неопходно преусмерити у најближи водоток II реда (Кнежичку реку), односно I реда (Јужну Мораву). Преусмеравањем Крушевице у Кнежичку реку, неопходно је допројектовати и уредити доњи ток Кнежичке реке, за прихват додатних количина вода која би дошле Крушевицом из правца Ниша и Белотинца.

2. Малошишки поток – Меана, село Малошиште

Малошишки поток – Меана, у случају наиласка великих вода, плави домаћинства и ораничне површине у насељу Малошиште. Овај поток чине два потока која се спајају у самом селу. Поток је очишћен 2007. године и спречено је изливање великих вода и плављења.

Због поновних наноса од комуналног отпада, шута и растиња извршено је делимично чишћење у 2014. години. Очишћена је десна обала од мостића испред осмогодишње школе па до моста на регионалном путу. Чишћење је урађено на тај начин што је ускладиштењем наноса из потока подигнута висина обале и спречено изливање услед наиласка великих и бујичних вода.

Током 2015. године поток је због наноса очишћен од места укрштања са старим ауто путем у селу Малошиште до улива у Јужну Мораву.

Током 2017. године очишћено око 500 метара од ушћа у Јужну Мораву.

У 2018. години Меана је очишћена кроз насеље Малошиште те знато смањен ризик од настајање поплава од овог водотока.

3. Влашка река, КО Ђурлина и КО Кнежица

Влашка река долази са подручја града Ниша, из правца насеља Влаसे, пролази кроз КО Ђурлина и у насељу Кнежица, улива се у Кнежичку реку. Влашка река је у 2014. години очишћена од наноса и шибља кроз КО Ђурлину и КО Кнежицу чиме је отклоњена опасност од њеног изливања и угрожавања објеката и пољопривредног земљишта.

4. Лисичји поток, село Пуковац

Лисичји поток пролази кроз КО Пуковац који је регулисан 1989. године, израдом комасационог канала са одводом воде у Пусту реку. Због неодржавања канала, 2006. године се излио и поплавио двадесетак домаћинства, као и неколико десетина хектара ораничних површина. Године 2012. је очишћен целом својом дужином, што ће услед наиласка великих вода спречити изливање воде и појаву поплаве и подземних вода.

5. Црнатовачка река - Дулин поток, село Шаиновац

Црнатовачка река – Дулин поток, пролази кроз насеље Шаиновац улива се у реку Топлицу. Овај водоток је неуређен и услед наиласка великих вода излива се и плави тридесетак домаћинства. Током 2013. и 2014. године извршено је делимично чишћење корита кроз насељено место Шаиновац. Црнатовачку реку је непоходно очистити у Шаиновцу од улива са територије општине Житорађа па до чишћеног дела потока, јер се вода изливала два пута у том делу у 2014. години.



Подручје изливања Дулиног потока у насељу Шаиновац

6. Торински поток, село Шарлинац

Неуређени и неизграђени водоток - Торински поток пролази кроз КО Шарлинац и од севера ка југу (до Топлице) – кроз насеље Шарлинац. Нерегулисан је у читавој дужини и при наиласку великих вода плави домаћинства и ораничне површине. Привремено решење је урађено на тај начин што је делимично прокопан канал кроз насеље до реке Топлице. У 2019. години урађена је пројектно-техничка документација за регулацију.



Подручје изливања Торинског потока у насељу Шарлинац

7. Мекишки поток, село Мекиш

Водоток Мекишки поток регулисан у склопу извођења комасације у КО Мекиш, уређењем комасационог канала, који је на једној деоници пропустио велике воде, које су угрожавале домаћинства, због чега је 2014. године урађен бетонски потпорни зид у дужини од 20 метара и канал је очишћен од комуналног отпада и шута.

Највећи проблем представља несавесност мештана који у овом потоку одлажу отпад, па може доћи до загушења на пропустима. Таква ситуација се десила марта месеца 2018. године када је овај поток услед загушења угрозио неколико домаћинства.

Током 2019. године овај канал је поново чишћен од отпадног материјала.

8. Крушевица – град Ниш, КО Белотинац

Крушевица је канал који из правца Ниша (градске депоније), северозападним делом КО Ђурлине и североисточним делом КО Белотинац, неуређеним коритом долази до локалног, односно старог аутопута, одакле пролази источним делом насеља Белотинац и разлива се на ораничним површинама између КО Белотинац и КО Горње Међурово. У случају наиласка великих вода, плави неколико десетина кућа и 50-так хектара пољопривредног земљишта. Проблеми плављења од стране овог потока су вишеструки, а огледају се у следећем:

- Крушевица се не улива у водотоке I и II реда, већ се разлива на пољопривредном земљишту, које се користи за производњу ратарских, повртарских и воћарских култура;
- Крушевица полази из највиших североисточних обронака Селичевике у КО Ђурлина, пролази „обронцима“ Нишке депоније, одакле прикупља велики проценат штетних материја, које се потом разливају по горе наведеним ораничним површинама

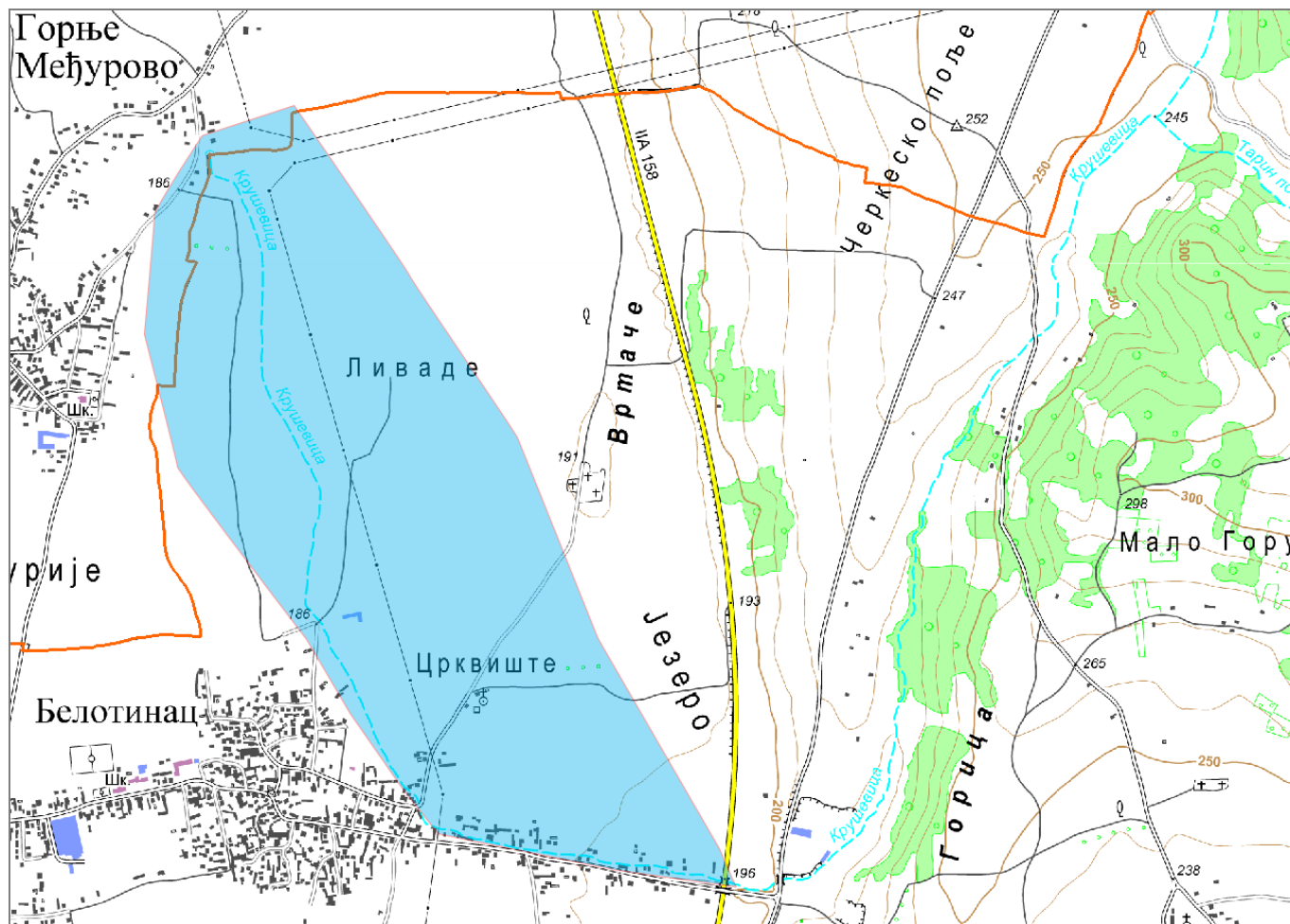

Поток Крушевица са приказом оквирне површине изливања

Предузете мере:

Скупштина општине Доњевац, на иницијативу града Ниша, усвојила је Одлуку о изради Плана детаљне регулације регионалног центра за управљање отпадом "Келеш", на територији општине Доњевац, а пројектним задатком је условљено регулисање одвода атмосферских и других вода које имају било какву везу са депонијом, њихово прикупљање, пречишћавање и одвођење у најближе водотоке.

Планом детаљне регулације регионалног центра за управљање отпадом "Келеш", на територији општине Доњевац, планира се преусмерење атмосферског канала **Крушевица**, у Кнежичку реку.

ПДР регионалног центра за управљање отпадом "Келеш" је усвојила Скупштина општине Доњевац.

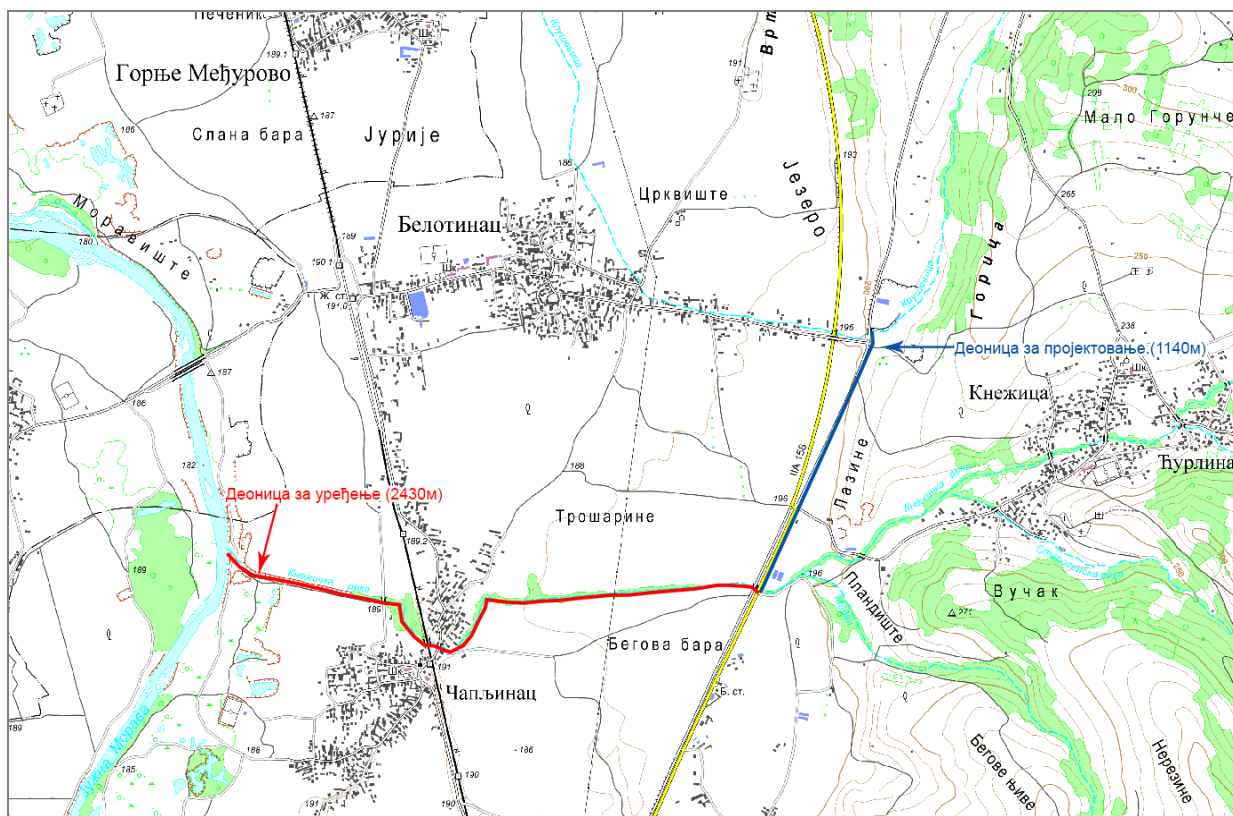

Преусмерење Крушевице у Кнежичку реку

На слици изнад је приказано на који начин ће се извршити преусмерење Крушевице у Кнежичку реку. Плава линија на слици означава деоницу за пројектовање којом ће се извршити преусмерење. Црвена линија означава деоницу Кнежичке реке коју је потребно уредити како би прихватила додатне количине воде од Крушевице.

II-2 ПРОЦЕНА УГРОЖЕНОСТИ ОД ПОПЛАВА

ВЕЛИЧИНА УГРОЖЕНОГ ПОДРУЧЈА И СТЕПЕН ИЗГРАЂЕНОСТИ

Преглед угрожености насеља, становништва, објеката инфраструктуре пољопривредног земљишта од поплава

Водоток	Угроженост насеља		Угроженост становништва		Угроженост саобраћајница				Угроженост осталих објеката инфраструктуре			Угроженост пољопривредног земљишта		
	Број стамбених објеката	Број привредних објеката	Број домаћинства	Број становника	Локални путеви (km)	Регионални путеви (km)	Магистрални путеви (km)	Железничка пруга (km)	Водоводна (бр. објеката/дуж. мреже у km)	Водоводна (бр. објеката/дуж. мреже у km)	Водоводна (бр. објеката/дуж. мреже у km)	У зони насеља (ха)	Изван зоне насеља (ха)	Укупно(ха)
1	2	3	4	5	6	7	8	9	10	11	12	13	14	15
Кнежичка река	30	1	25	100	-	2	-	-	10	-	-	20	40	60
Поток Меана	20	1	16	64	-	1	-	1	5	-	-	10	20	30
Торински поток	30	1	25	100	1	-	-	-	10	-	-	10	-	10
Крушевица	10	1	7	30	-	1	-	-	2	-	-	5	15	20
Лисичји поток	20	-	15	60	-	-	-	-	-	-	-	5	20	25
Мекишки поток	15	1	15	60	-	1	-	-	5	-	-	5	-	5
Црнатовачка река -Дулин	20	-	20	80	-	1	-	-	15	-	-	3	10	13

На основу претходно изнетих рељефних геолошко педолошких хидролошких, ерозионих и климатских карактеристика општине Дољевац као и података о последицама које је штетно дејство вода у претходним поплавама изазвало, процењује се да би појава таласа великих вода река, Јужне Мораве, Топлице, Пусте реке и Југбогдановачке реке (до нивоа процењене стогодишње велике воде $Q_{1\%} = 305 \text{ м}^3/\text{сек}$ могло да угрози имовину људи општине Дољевац) и то:

- Мостове на водотоцима I реда:

1. на Јужној Морави: а) друмски мост на државном путу II реда бр. 132, у КО Малошиште; б) друмски мост код Чечине, в) друмски мост на старом аутопуту код Клисуре; г) железнички мост на граници КО Малошиште и КО Клисуре,
2. на Топлици а) железнички мост у КО Орљане; б) друмски мост код Кланице, на локалном путу Дољевац-Шарлинац
3. На Пустој реци а) друмски мост на државном путу II реда бр. 132, у КО Пуковац б) друмски мост на државном путу II реда бр. 166 (Дољевац – Прокупље)
в) на локалном путу друмски (челични) мост у КО Кочане и
г) железнички мост у Пуковцу.

Поплавама би посебно било угрожено подручје на нерегулисаном доњем току реке Југбогдановачке реке у појасу ширине до 300 м, а нарочито на подручју Орљана, Мекиша, што би оштетило засејане културе на поплавленим површинама (око 200 ха у износу од 30 до 100%).

Поред оштећења пољопривредних култура изливање **Југбогдановачке реке** у селу Орљану и Мекишу могло би да угрози 40 домаћинства са стамбеним, пословним и другим објектима.

ЈВП „Србијаводе“ ВПЦ „Морава“ из Ниша је израдила Главни пројекат регулације Југбогдановачке реке на територији општине Дољевац и Житорађа, којим би се трајно решили проблеми плављења изазвани овим водотоком I реда.

Велике воде **Кнежичке реке** узводно и низводно од Кнежице могу да угрозе стамбене, економске и пословне објекте и пољопривредне културе око 30 ха. на подручју села Ђурлине, Кнежице и Белотинца. **У 2014. години урађено је делимично уређење корита на критичним местима кроз насеље и код фабрике ОБОД Ниш погон Кнежица те је у многоме спречило изливање воде из корита реке.**

Велике воде **потока Меана** може да угрози пољопривредно земљиште у површини од 50 ха и 20 стамбених, економских и пословних објеката **у 2014. години очишћено је корито од места спајања два потока до испод моста на старом аутопуту и уједно је урађена банкина са десне обале потока. Током 2018. године Меана је поново очишћена целим током.**

Крушевица може да угрози до 20 стамбених објеката на локалитету насеља Белотинац, пољопривредне површине око 50 ха, **из ових разлога у плану је измештање тока Влашког потока изван насеља Белотинац.**

Изливање **Црнатовачке реке-Дулин поток у Шаиновцу** услед великих вода угрозила би до 20 домаћинства у селу Шаиновцу, и пољопривредне културе на истом локалитету на око 50 ха., **од улива са територије општине Житорађа па до чишћеног дела Црнатовачке реке-Дулин поток корито које је обрасло великим дрвећем, шибљем и наносом, треба очистити јер се вода изливала у том делу 2014. године два пута уништивши засејане усеве и поново се уливала у постојеће корито потока.**

Бујичне **воде Мекишког потока** могу да угрозе пољопривредне културе око 20 ха, **критично место од комасационог канала непосредно изнад села је регулисано и нема могућности плављења стамбених објеката који су некада плављени. Канал је целом дужином очишћен током ванредне ситуације проглашене марта 2018. године од комуналног отпада и шута.**

Бујичне **воде Торинског потока** могу да поплаве 20 стамбених и економских објеката и око 50 ха обрадивих површина и оштети пољопривредне културе засејане на истим површинама.

Лисичји поток је очишћен 2012. године целом дужином кроз КО Пуковац и нема могућности плављења ораничних површина и засејане усеве.

Обилне кишне падавине, нагиби терена и утицај површинских вода могу да изазову клизање земљишта и штете на стамбеним и другим објектима, саобраћајницама, инсталацијама и пољопривредном земљишту. Услед обилних падавина на подручју општине Дољевац појављују се клизишта у селу Кнежица и Перутина.

ЗАКЉУЧЦИ О УГРОЖЕНОСТИ ОД ПОПЛАВА НА ТЕРИТОРИЈИ ОПШТИНЕ ДОЉЕВАЦ

1. Процена угрожености од поплава је урађена на основу података за стогодишње воде и указује да се опасност од поплава на територији општине Дољевац нарочито испољава у време дугих и обилних киша, при јаким пљусковима, код наглог отапања снега и при ерозионим процесима у приобаљу река. Чест узрок плављења били су и неочишћени и нерегулисани токови, односно њихово нередовно одржавање (чишћење наноса и растиња). Ту посебно истичемо, од водотока првог реда – Југбогдановачку реку, а од водотока II реда - Поток Меана у КО Малошиште, Кнежичке реке, Црнатовачке реке-Дулин потока у Шаиновцу од улива са територије општине Житорађа па до очишћеног дела Црнатовачке реке-Дулин потока, у КО Шаиновац.

2. Сви водотоци општине Дољевац имају претежно бујични карактер, хидролошког режима, поплаве на њима имају изразито бујичне карактеристике, брзу појаву и разорне ефекте уз упоредо јављање бујичне лаве, одрона и клизишта.

3. Уобичајени приступ у одбрани од великих вода са увођењем степена редовне и ванредне одбране није могуће применити код водотока са бујичним режимом па се код њих морају применити превентивне мере заштите, које треба да обухватају просторно целину водотока, приобаља и слива.

4. Време од учачања кишних облака до појаве максималног протицаја траје најчешће до неколико сати што представља довољно времена да се изврши обавештавање грађана о предстојећој опасности која може да угрози њихово здравље, животе и имовину.

5. Одбрану од поплава за водотоке првог реда на територији општине на којима постоје објекти за заштиту од штетног дејства воде, као и одржавања акумулација, спроводи ЈВП „Србијаводе“ ВПЦ „Морава“.

6. Одбрану од поплава на водотоцима другог реда без обзира да ли постоје или не постоје објекти за заштиту од штетног дејства воде у надлежности је локалне самоуправе односно општине Дољевац.

Локална самоуправа израђује и доноси Локални оперативни план одбране од поплава за воде другог реда. Планове одбране од поплава доносе и предузећа и др. правна лица чија имовина може бити угрожена. Водоток Југбогдановачке реке низводно од регулисаног сеоског тока као и нерегулисани водотоци Торинског потока и др. код појаве великих вода могу плавити обрадиве површине изазивајући штету на засејаним културама од 30 до 100%.

7. У циљу спречавања настајања поплава и умањења штетних последица на нерегулисаним водотоцима, неопходно је у потпуности реализовати превентивне мере заштите у овој процени.

8. Носилац активности спровођења оперативних мера одбране од поплава у складу са Републичким оперативним планом за одбрану од поплава је ЈВП „Србијаводе“ - ВПЦ „Морава“, и организационе јединице РХМЗ према Општем и Оперативном плану.

9. У случају настанка великих катастрофалних поплава које могу угрозити становништво и материјална добра, Општински штаб за ванредне ситуације у сарадњи са одговарајућим органима локалне самоуправе непосредно учествују у организовању и спровођењу мера и активности на одбрани од поплава ангажовању снага и средстава ЦЗ.

10. Служба осматрања и обавештавања (ОиО), са својим елементима обезбедиће благовремено откривање опасности, праћење и обавештавање надлежних органа, организација команди Војске Србије и становништву. У случају непосредног угрожавања становништва обезбедиће обавештавање и узбуњивање на угроженом подручју.

11. Плановима одбране од поплаве треба предвидети могућности ангажовање снага и средстава команде гарнизона Војске Србије у Нишу на пружању помоћи угроженом и настрадалом становништву. У случају катастрофалних поплава планирати мобилизацију радних људи и грађана од поплава, такође је потребно планирати ангажовање покретних средстава (грађевинске механизације, агрегата, пумпи, моторних возила и др.) у власништву правних и физичких лица у активностима заштите и спасавања становништва.

12. Руковођење и координацију ангажованих снага и средстава на подручју општине Дољевац у одбрани од поплава вршиће Штаб за ванредне ситуације општине Дољевац који је образован Одлуком Скупштине општине Дољевац.

II – 3 ПРЕВЕНТИВНЕ МЕРЕ ЗАШТИТЕ ОД ПОПЛАВА

1. Кроз израду и усвајање просторних планова надлежних органа локалне самоуправе, обезбедити да се у наведене планове уграде сви захтеви заштите од поплава,

2. Кроз урбанистичко уређење насеља нарочито насељених места и индустријских зона, обезбедити прилагођавање истим потребама и захтевима заштите становништва и материјалних добара од поплава,

3. Извођење антиерозионих радова, првенствено пошумљавањем и санирањем клизишта,

4. Израда недостајућих одбрамбених насипа, обалоутврда и одржавање постојећих,

5. Израда брана и преграда на бујичним водотоцима и одржавање постојећих,

6. Изградња система канала за одвођење вода и њихово одржавање,

7. Пре изградње мостова и пропуста, исти градити са већом пропусном моћи воде,

8. Обележавање на терену линије допирања максимално могућег поплавног таласа који би настао рушењем и преливањем брана на хидроакумулацији,

9. Организација система јавног узбуњивања на већим водотоцима и високим бранама ради благовременог обавештавања о опасностима од поплава и спровођења евакуације,

10. Оспособљавање становништва за заштиту и спасавање од поплава кроз личну и узајамну заштиту,

11. Оспособљавање предузећа из области водопривреде за заштиту од поплава и уношење њихових задатака у планове одбране од поплава,

12. Оспособљавање јединица цивилне заштите,

13. Формирање базе података о свим пловних објектима,

14. Израда плана ангажовања команди јединица Војске Србије у пружању помоћи угроженом и пострадалом становништву у случају поплава већих размера,

15. Оспособљавање штабова цивилне заштите за руковођење акцијама заштите и спасавања од поплава,

16. Кроз практичне вежбе организованих снага цивилне одбране увежбати радње и поступке из области заштите спасавања од поплава,

17. Ажурирање планова заштите спасавања од поплава.

ПРЕДМЕР И ПРЕДРАЧУН ПРЕВЕНТИВНИХ РАДОВА

За спровођење одбране од поплава на територији општине Дољевац за воде II реда за 2020. годину.

Предмер и предрачун уређења Торинског потока

Ред. бр.	Поз. цен.	В р с т а р а д о в а	Јед. мере	Коли-чина	Јединична цена	Укупна вредност
1	2	3	4	5	6	7
I) Претходни радови						
1)	1.1	Обележавање трасе пре почетка радова (осовина, попречни профили, сталне тачке -репери, сва осигурања карактеристичних тачака)	м	1,307.32	150.00	196,098.00
		Укупно:				196,098.00
II) Доњи строј						
2)	2,12.5	Машински ископ канала у материјалу III категорије са утоваром ископаног материјала и транспортом на депонију СТД=2.0 км (90% машински, 10% ручно) Напомена: Ископ овог канала је променљиве дубине (на сваком профили је одређен котом дна канала) Напомена: део земље из ископа се одмах уграђује у насип и збија виброплочом, а део се сипа за насип на парцелама 1807, 1814/3, 1813 и 1851). Цена за израду насипа је ко посебна позиција.	м3	3,876.00	1,000.00	3,876,000.00
3)	2,12.5	Израда насипа од материјала из ископа са збијањем до потребне збијености. Збијање вршити у слојевима д= 30 цм. Напомена: Потребна збијеност је 40 Мпа.	м3	1,778.00	700.00	1,244,600.00
4)	2,12.5	Машински ископ у материјалу III категорије, са утоваром ископаног материјала и транспортом на депонију СТД=2.0 км, за бетонски чеони зид на крају канала $3.2 \times 2.1 \times 0.2 = 0.06$	м3	10.00	850.00	8,500.00
		Укупно:				5,129,100.00
III) Објекти						
5)	2,12.5	Машински ископ у материјалу III категорије, са утоваром ископаног материјала и транспортом на депонију СТД=2.0 км, за темеље цевастих пропуста. Напомена. Укупно дужина пропуста је 50.50 метара. $0.85 \times 50.5 = 43 \text{ м}^3$	м3	43.00	850.00	36,550.00
6)		Постављање песковитог шљунка испод темеља у слоју д=10 цм, ширине 2.10 метара $0.1 \times 2.1 \times 50.5 = 11 \text{ м}^3$	м3	11.00	1,400.00	15,400.00
7)		Израда темеља од бетона МБ 15 за постављање бетонских цеви Ф 1500 мм. $0.63 \times 50.5 = 32 \text{ м}^3$	м3	32.00	12,500.00	400,000.00
8)		Постављаје армирано бетонских цеви Ф 1500 мм за цевасте пропусте са затрпавањем истих земљаним материјалом до врха цеви	м1	50.50	22,000.00	1,111,000.00
9)		Израда бетонског чеоног зида МБ 25 на улазу				150,000.00

		и излазу из пропута дебљине зида $d=20$ цм Напомена: У цену улази и оплата за зид. $0.55 \times 9 = 10 \text{ м}^3$ У цену урачунат поклопац и 0.12 м^3 бетона за праг	м^3	10.00	15,000.00	
10)		Насипање песковизо шљунковитог материјала преко цеви за улазе и прилазе у слоју $d=10-20$ цм. $50.5 \times 0.15 \times 2.0 = 15.2 \text{ м}^3$	м^3	15.20	1,400.00	21,280.00
11)		Сечење асфалта дијамантском тестером за ископ за постављање бетонских цеви. У цену урачунати и одвоз асфалта на депонију. Површина асфалта 8 м^2 . $4.0 \times 2 = 8.0 \text{ м}^1$	м^1	8.00	800.00	6,400.00
12)		Насипање камене дробине преко цеви у слоју $d=30$ цм за израду асфалтног слоја у улици Топлички Хероји. Потребна збијеност је 70 Мпа . $4.0 \times 2.0 \times 0.3 = 2.4 \text{ м}^3$	м^3	2.40	2,400.00	5,760.00
13)		Израда слоја асфалта БНХС $16 d=7$ цм у улици Топлички Хероји. $4.0 \times 2.0 = 8.0 \text{ м}^2$	м^2	8.00	2,200.00	17,600.00
		Укупно:				1,763,990.00

**РЕКАПИТУЛАЦИЈА
УРЕЂЕЊЕ ТОРИНСКОГ ПОТОКА**

I	ПРИПРЕМНИ РАДОВИ	196,098.00
II	ДОЊИ СТРОЈ	5,129,100.00
III	ОБЈЕКТИ	1,763,990.00
УКУПНО		7,089,188.00

Извори средстава за уређење Торинског потока:

- Буџет општине Дољевац – **3.000.000 динара**
- Други извори (средства Министарства и ЕУ Прогреса и других страних и домаћих инвеститора и донатора – **4.089.188 динара**

РЕДОВНО И ВАНРЕДНО ОДРЖАВАЊЕ

Ред. Број	Опис позиције	Јед. мере	Количина	Цена без ПДВ-а	Укупно без ПДВ-а
Радови на уређењу водотока II реда					
1	Канал за одвођење атмосферских вода у насељу Пуковац	$\text{м}'$	1000	833,00	833.333,00
2	Чишћење канала кроз потес Ђерен-Арљевац	$\text{м}'$	1.000	833,00	833.333,00
Укупно без ПДВ-а :					1.666.666,67
ПДВ 20%:					333.333,33
Свега са ПДВ-ом:					2.000.000,00

Извори за редовно и ванредно одржавање:

- Буџет општине Дољевац (средства на апропријацији – чишћење дивљих депонија и уређење корита река)
- Средства ЈКП Дољевац – уређење атмосферских канала

II – 4 ГРАФИЧКИ ПРИКАЗ

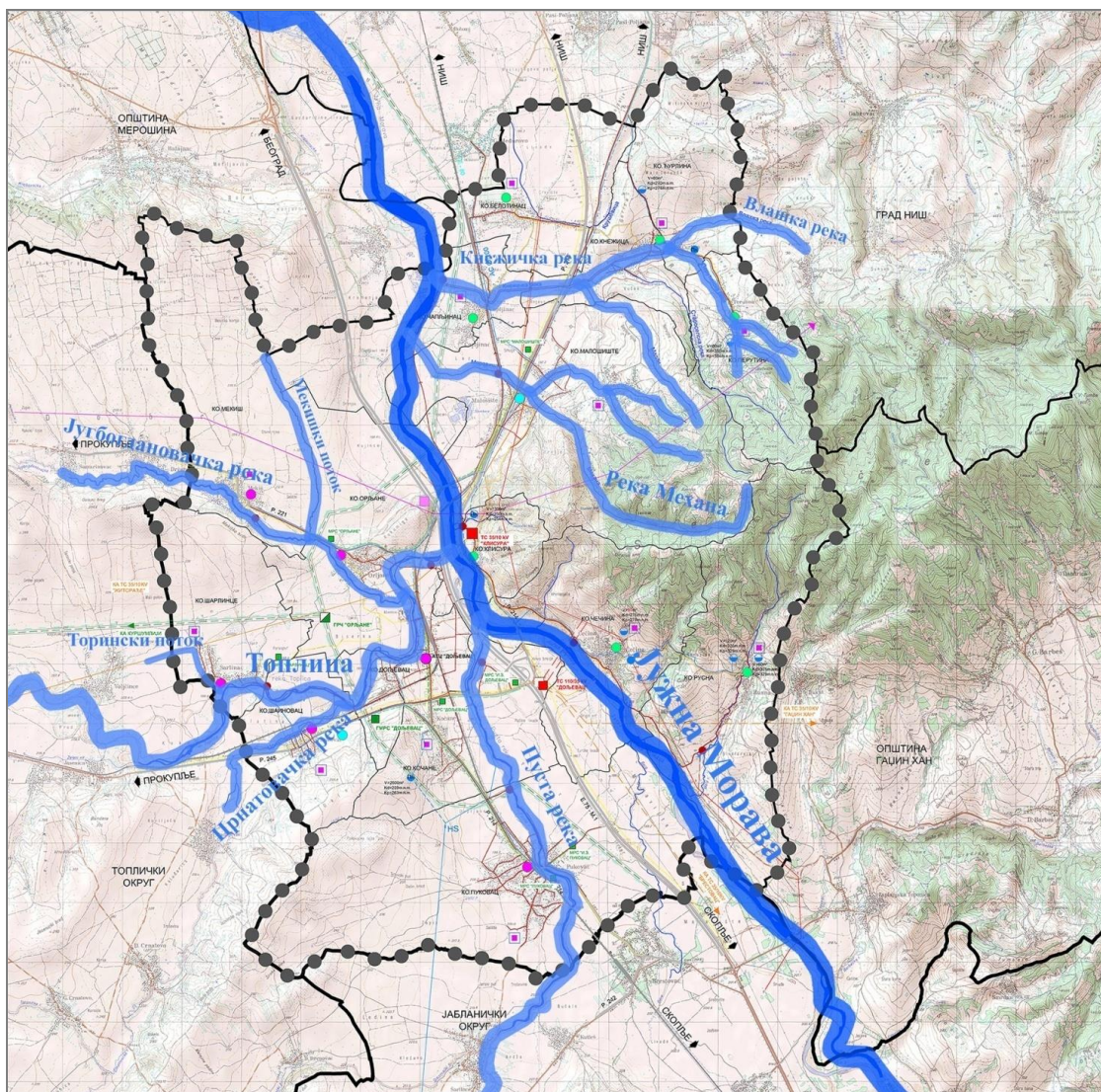

Хидрографски систем на територији општине Дољевац



Критичне тачке изливања Крушевице (пропуст на локалном путу и деоница на улазу у Белотинац)



Критичне тачке изливања Меана у Малошишту



Критична деоница Кнежичке реке



Критична тачка Торинског потока са приказом правца плавлјења. На слици је илустрована депресија из које атмосферске воде формирају Торински поток. Овај водоток нема своје корито.



Критичне тачке изливања Црнатовачке реке у КО Шаиновац

III ОПЕРАТИВНИ ДЕО:

III – 1 КРИТЕРИЈУМИ ЗА ПРОГЛАШЕЊЕ ОДБРАНЕ ОД ПОПЛАВА

Цела територија општине Дољевац, према датом попису водотока, нема услова за обележавање водомерних места за праћење редовне и ванредне одбране од поплава од водотока II реда, а поред тога сви водотоци II реда су бујичног типа те не постоји услов за праћење пораста или опадања њиховог водостаја.

III – 2 ОПЕРАТИВНЕ МЕРЕ ЗАШТИТЕ ОД ПОПЛАВА

ПОТРЕБЕ И МОГУЋНОСТИ ЗА ОРГАНИЗОВАЊЕ И СПРОВОЂЕЊЕ МЕРА ЗАШТИТА ОД ПОПЛАВА

Процена угрожености општине Дољевац има изузетно значајно место и чини основу превентивне и потребне заштите од свих врста опасности. То показује да општини Дољевац постоје могућности и изузетна потреба за организовањем, припремањем и спровођењем првенствено превентивних мера заштите у циљу спречавања и јављања поплава, а затим оперативних мера и поступака којим се спроводе непосредне припреме за учешће у заштити и обезбеђује учешће снага и средстава у циљу ублажавања и отклањања непосредних последица насталих услед поплава.

Оперативне мере заштите спасавања од поплава

1. Праћење водостаја и процена угрожености од поплава,
2. Увођење сталног дежурства у ШВСО,
3. Активирање оперативних веза на подручју угроженом од поплава,
4. Ангажовање водoprивредних организација за одбрану од поплава у складу са утврђеним плановима,
5. Обустављање и ограничавање саобраћаја на комуникацијама на подручју угроженом од поплава,
6. Снижавање нивоа воде у хидроакумулацијама изнад бране до коте која одговара ткр. "Безбедној коти",
7. Учествовање радних људи и грађана на одбрани од поплава,
8. Ангажовање на одбрани од поплава предузећа која располажу покретним средствима неопходним у изради насипа, просека, и др. радова битних за одбрану од поплава,
9. Ангажовање специјализованих јединица ЦЗ за спасавање на води и под водом,
10. Ангажовање осталих јединица ЦЗ на заштити и спасавању становништва и материјалних добара од поплаве,

11. Ангажовање јединица Војске Србије на пружању помоћи угроженом и настрадалом становништву,
12. Коришћење свих расположивих пловних објеката, чамаца и др. на најугроженијим подручјима захваћена поплавом и стављање на располагање надлежном Штабу за ванредне ситуације општине Дољевац,
13. Евакуација становништва и материјалних добара из подручја угроженог поплавом,
14. Збрињавање угроженог и пострадалог становништва,
15. Снабдевање здравом пијаћом водом подручја угрожена од поплава,
16. Организација и спровођење санације терена и објеката на подручју захваћеног поплавом,
17. Информисање и едукација јавности.

III – 3 РУКОВОЂЕЊЕ ОДБРАНОМ ОД ПОПЛАВА

За руковођење одбраном од поплава на водама I реда на територији општине Дољевац, Републичким оперативним планом одбране од поплава утврђеним Наредбом Министарства пољопривреде и заштите животне средине, задужено је ЈВП „Србијаводе“ Београд, ВПЦ „Морава“ Ниш са главним руководиоцем одбране од поплава, руководиоцем на водном подручју, помоћницима руководиоца на водном подручју, помоћницима руководиоца на водном подручју за бране, секторским, деоничарским руководиоцима и чуварима насипа за одбрану од поплава.

За руковођењем заштитом од свих врста елементарних и других већих непогода, на нивоу општине Дољевац, Одлуком Штаба за ванредне ситуације општине Дољевац образован је Оперативни тим за елементарне и др. веће непогоде. Командант штаба је Председник општине Дољевац, а у састав Штаба ушли су и директори јавних предузећа и редовних служби и делатности.

Руковођење и координацију ангажованих снага и средстава на подручју општине Дољевац у одбрани од поплава вршиће Оперативни тим за заштиту од елементарних и других већих непогода.

За потребе организовања, припремања и руковођења цивилном заштитом у заштити спасавања од свих опасности у миру и рату образован је Општински штаб за ВС као оперативни стручни орган за територију општине Дољевац.

За потребе руковођења акцијама заштите и спасавања у МЗ, стамбеним зградама, предузећима и др. организацијама установљени су повереници ЦЗ и истима биће уручена решења. Посебно су одговорни за одржавање и спровођење личне и узајамне заштите, која код одбране од поплава може да представља одлучујући део снага за реализацију неких оперативних мера заштите.

ШЕМА РУКОВОЂЕЊА И КООРДИНАЦИЈЕ СА СУБЈЕКТИМА ОДБРАНЕ ОД ПОПЛАВА

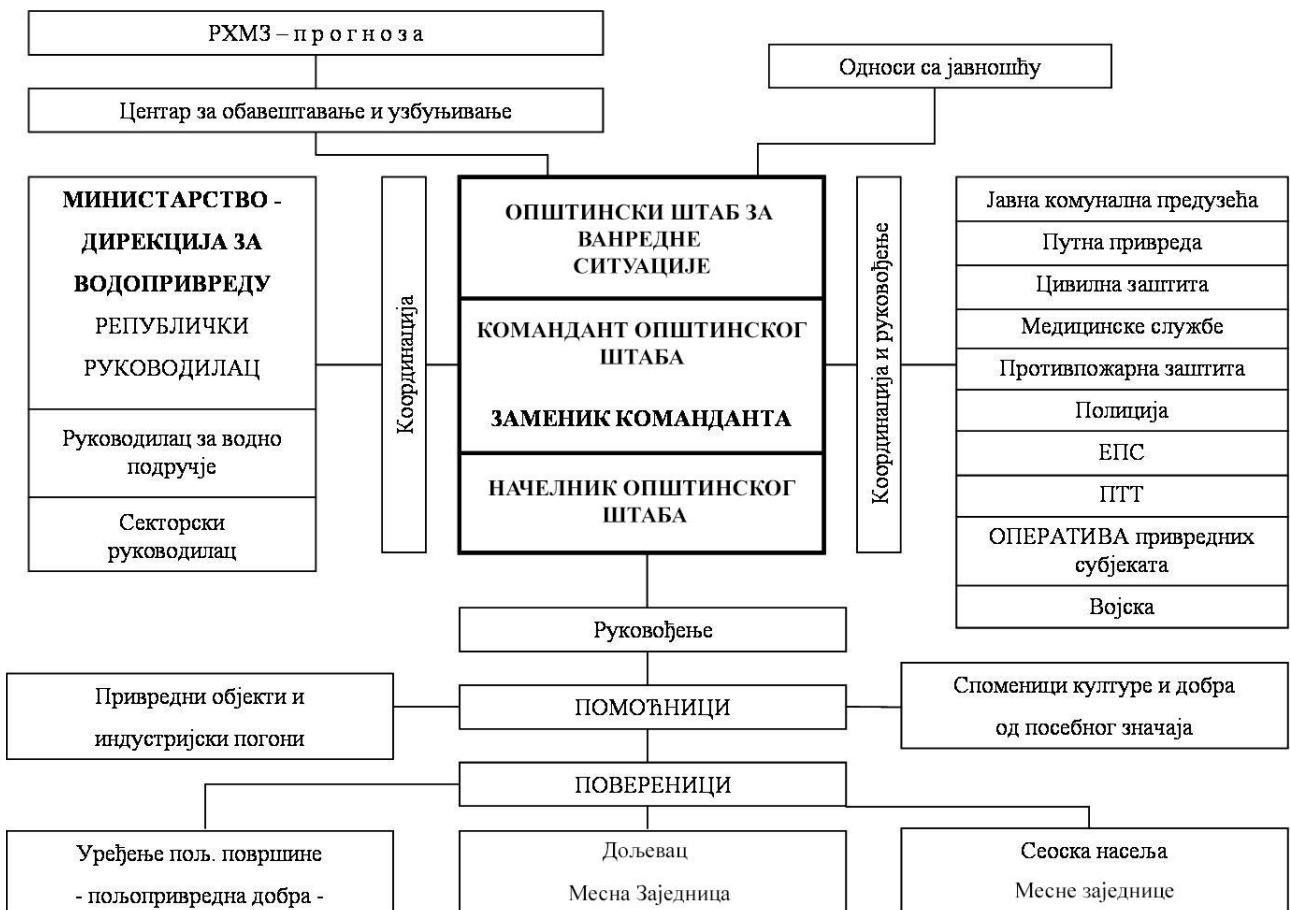

III – 4 ЗАДАЦИ, ОДГОВОРНОСТ И КООРДИНАЦИЈА СУБЈЕКТА РУКОВОЂЕЊА У ОДБРАНИ ОД ПОПЛАВА

За сваки слив у зависности од величине и природних карактеристика постоји одређени праг падавина који условљава појаву великих вода на водотоцима. Поменути праг може се дефинисати помоћу три параметра: висина падавина, мерење, прикупљање, обраду, анализу и издавање хидрометеоролошких података, информација и прогноза, па стога РХМЗ представља основицу целог система за обавештавање у фазама припреме за спровођење одбране од поплава.

РХМЗ прикупља и обрађује податке: ниво воде, метеоролошке величине (падавине, температура и друго), радарска осматрања и др.

Центар за обавештавање и узбуњивање је трансмисија преко које се даље прослеђују све информације које доставља РХМЗ а односе се на појаве бујичних падавина. Све информације добијене од РХМЗ прослеђују се Штабовима на свим нивоима (национални, покрајински, окружни, градски и општински).

Све осмотрене промене битне за настанак, ток и одбрану од поплава Центар за обавештавање и узбуњивање прослеђује штабовима. За одбрану од бујичних поплава битни су подаци о наиласку и месту падања јаког пљуска, наглом топљењу снега, као и рушењу мостова и саобраћајница услед бујица и њима покренутих клизишта.

Активност виталних система и континуитет у раду (медицинска служба, заштита од пожара, полиција и др.) је врло битна за све време трајања поплава, због чега је првенствено неопходно обезбедити ове институције од плављења. У оквиру одбране од поплава морају се благовремено предузети одређене активности на комуналној инфраструктури – електричним и водоводним инсталацијама, како би се елиминисала опасност по људске животе и ублажила материјална штета (одговорни у виталним органима унапред дефинишу где, ко и када треба да изврши прекид снабдевања и поновно укључење електричне енергије и инсталација). Одговорни за контролу саобраћаја предузеће хитне и неопходне мере како би се спречило загушење и прекид комуникација, нарочито у време евентуалне евакуације становништва из угроженог подручја. Контрола саобраћаја потребна је за време, пре и после поплава, дакле у свим фазама одбране и поплава.

Задачи команданта, заменика команданта, начелника и повереника штабова

У зависности од фазе одбране од поплава које су дефинисане у Општем плану одбране од поплава на територији општине Доњевац Командант општинског штаба за ванредне ситуације координира рад са градским и државним институцијама, односно виталним системима задуженим у одбрани од поплава.

У првој фази – припреме за одбрану од поплава Командант, општинског штаба врши следеће послове:

- Заказује и руководи седницама одговорних општинских институција за одбрану од поплава на којима се усвајају планови рада;
- Издаје налоге надлежним субјектима за одбрану од поплава за обезбеђење услова за имплементацију општинског Плана код свих општинских субјеката;
- У случају да постоји потреба врши усаглашавање општег и оперативног плана са општим планом за одбрану од поплава Владе Републике Србије и оперативним планом МПШВ;
- Издаје налоге надлежним субјектима за одбрану од поплава да се обезбеде услови за рад, за интегралне и координиране активности у имплементацији оперативних планова за одбрану од поплава и организован рад у ванредним условима;
- Издаје налоге и координише рад надлежних субјеката за одбрану од поплава да се обезбеде услови за израду планске и техничке документације за одбрану од поплава за подручје општине Доњевац;
- Обезбеђује услове за реализацију програма мера и активности за информисање и едукацију јавности;
- Организује у сарадњи са другим субјектима и спроводи програм мера и активности за обезбеђење прихватних центара за прихват људи и имовине у ванредним условима;
- Прати реализацију радова у складу са усвојеним плановима рада;
- Прима и прати информације у вези са наиласком олујних облака који му доставља Хидрометеоролошки завод;

У другој фази – ванредна одбрана од поплава, Командант општинског штаба врши следеће послове:

- Руководи радом Штаба за ванредне ситуације;
- Координира активност са задуженим за одбрану од поплава;
- Сарађује са руководством за одбрану од поплава;
- Сарађује са руководством за одбрану од поплава из националног оперативног плана;
- Сарађује са оперативним руководством за одбрану од поплава у области цивилне заштите и оперативним лицем националног центра за обавештавање и узбуњивање;
- Издаје наредбу о предузимању мера на заштити здравља људи и добара која се односе на ангажовање радне снаге, механизације и других средстава;
- Даје предлог надлежном органу за евакуацију становништва и имовине у ванредним околностима у координацији са Штабом за ванредне ситуације;
- Даје предлог за проглашење ванредне ситуације;

У трећој фази – ванредна ситуација, Командант општинског штаба обавља следеће послове

- У случају када постојећи и планирани одбрамбени систем није довољан и прети изливање воде и налет бујице наређује се приступању локалном привременом надвишењу одбрамбене линије слагањем врећа пуњених песком или земљом, преко круне насипа или горњег а одбрану од поплава у фазама припрема за одбрану од поплава врши следеће послове:

- Врши непосредан увид стања на угроженом подручју у сарадњи са општинским штабом и предлаже потребне мере;

- Спроводи наредбе руководиоца Округног и Републичког штаба за ванредне ситуације, информиса га о стању на терену и прелаже предузимање радова и мера који изискују материјалне трошкове у току одбране као и за отклањање последица поплава;

- Организује реализацију потребних мера за неопходне и хитне радове на угроженим подручјима, по добијању сагласности руководиоца штаба са нивоа округа и републике;

- На основу евиденције о предузетим радовима и мерама и утрошеним средствима у току одбране и отклањању последица поплава добијеној од стране надлежних субјеката, подноси извештај команданту штаба на нивоу округа, а по потреби и на нивоу Републике, по завршетку одбране од поплава а обавезно и у току одбране.

Повереници врше следеће пословање у свим фазама одбране:

- Врше непосредан увид у стање на поплављеном подручју и достављају информације штабу;

- Предлаже спровођење радова и мера на свом терену у зони одбране на водоток;

- Организује и руководи хитним радовима и мерама у свом реону;

- Извештава помоћника о предузетим мерама и води евиденцију о стању на терену, ангажованом људству, механизацији и друго;

- Спроводи евакуацију становништва и стоке на подручјима својих месних заједница заједно са штабовима

III – 5 ЕВАКУАЦИЈА СТАНОВНИШТВА УГРОЖЕНОГ ОД ПОПЛАВА

На основу добијених информација о падавинама у сливу и наглом порасту водостаја, Штаб за ванредне ситуације процењује степен опасности, активира надлежно људство, потребне мере и механизацију, а ако очекивана поплава превазилази одбрамбене капацитете проглашава ванредну ситуацију. Активирају се снаге МУП – а за одбрану и спашавање, цивилна заштита, комуналне службе, водопривредна предузећа и друго. Битно је благовремено алармирање јавности и становништва на угроженом подручју преко локалних медија, јер за кратак временски период становништво мора спремно дочекати наредбу о евакуацији - спашавању становништва и смањењу материјалних губитака. Главни кораци у операцији спашавања становништва су: идентификација простора који се евакуише, развијањем процедуре за евакуацију (правац, дестинација, време), формирање центра за пријем и привремени боравак угрожених, ургентне мере (хитна медицинска помоћ, против пожарна заштита, интервенција комуналних служби у случају прекида снабдевања водом и електричном енергијом) и повратак евакуисаног становништва по налогу Штаба.

Евакуација од поплава врши се померањем угроженог становништва, стоке и материјално техничких средстава на ближа безбедна подручја, код суседа или родбине угрожених.

У случају поплава ширих размера капацитети, у којима ће се вршити смештај угрожених, су јавни објекти (сале домова месних заједница, слободне магацинске просторе, слободне стамбене објекте) и угоститељско туристичке организације које располажу са смештајним капацитетима

Евакуација се предузима када предстоје или су наступиле опасности изазване поплавом, које угрожавају становништво, тако да је нужно да становништво ради заштите и спасавања напусти угрожену територију.

Одлуку о евакуацији доноси Председник (Командант ОШВС) на предлог Оперативног тима за одбрану од поплава на територији општине.

Евакуацију организује и планира задужени члан ОШВС.

Одлуку о евакуацији спроводе:

1) Задужени члан ОШВС - Руководи евакуацијом.

2) Саобраћајна полиција - Регулација саобраћаја

3) ЈКП „Дољевац“ и предузеће ДОО „Водоградња“ Пуковац (превоз угроженог становништва) и ДОО „Alex internacional“ Кочане (превоз материјалних добара)

4) Полиција ПС Дољевац - Одржавање реда и заштита имовине –

5) Прихват евакуисаних грађана – Повереник ЦЗ, Основна школа и Предшколска установа.

У складу са планом евакуације ОШВС приступа се спровођењу евакуације угроженог становништва. Евакуацијом руководи задужени члан штаба за евакуацију.

Након саопштавања наредбе о евакуацији процењује се да ће 1/3 угрожених грађана сама извршити евакуацију и померање са угрожене територије (пешице или сопственим возилима) на неуgroжено подручје.

У складу са ситуацијом на терену место за прихват угроженог становништва одређује ОШВС.

Приоритет у евакуацији имају особе са инвалидитетом, болесне особе, деца, трудне жене, мајке са малом децом и старе особе.

ЈКП „Дољевац“ – Дољевац и предузеће ДОО „Водоградња“ Пуковац, врши превоз угроженог становништва до места за прихват. Контролу саобраћаја, одржавање реда и заштиту имовине евакуисаних врши полиција и Војска Србије. Прихват евакуисаних врше повереници цивилне заштите и руководиоци установе где се врши прихват. Одмах након прихвата врши се евидентирање и смештај.

III -6 ЗБРИЊАВАЊЕ УГРОЖЕНОГ И НАСТРАДАЛОГ СТАНОВНИШТВА

Ради збрињавања угроженог и настрадалог становништва код поплава, предузети мере за привремени смештај, исхрану, здравствену заштиту и обезбеђење других неопходних потреба становништва
Збрињавање угрожених и настрадалих планира и организује Штаб за ванредне ситуације општине Доњевац

Носиоци збрињавања:

1) Општинско веће

2) Цивилна заштита

3) Црвени крст

Сарађују:

1) Основна школа

2) Дом здравља Доњевац

4) Центар за социјални рад

5) Општинска управа

6) ЈКП Доњевац

7) Инспекција за заштиту животне средине

8) Комунална инспекција

9) Полиција

По плану ОШВС збрињавање угроженог и настрадалог становништва извршити привременим смештајем у просторије школских и предшколских установа, спортској хали и др. погодних објеката, на делу територије која није угрожена поплавом.

Одмах након прихвата, тимови психолога и социјалних радника обављају разговор са евакуисаним становништвом.

За рад са децом Основна школа обезбедиће школске педагоге и психологе.

Центар за социјални рад предузеће бригу о социјално угроженим лицима.

Црвени крст Доњевац, обезбедиће флаширану воду и храну за евакуисане.

Надлежно ЈП за водоснабдевање „Брестовац-Бојник-Доњевац“ и ЈКП „Наиссус“ Ниш обезбедиће водоснабдевање угроженом становништву.

Дом здравља ће обезбедити здравствену заштиту евакуисаних грађана.

Инспекција заштите животне средине спроводиће мере из своје надлежности

Комунална инспекција спроводиће мере из своје надлежности.

Полиција обезбеђује одржавање реда и заштиту евакуисаних и њихове имовине.

III – 7 ПРЕГЛЕД МЕХАНИЗАЦИЈЕ И ОПРЕМЕ КОЈА СЕ АНГАЖУЈЕ У ОДБРАНА ОД ПОПЛАВА

За потребе спровођења редовне и ванредне одбране од поплава на располагању је механизација ЈКП-а Доњевац и овлашћених привредних друштава.

Механизација је у погонској спремности и зависно од потребе може се у потпуности ангажовати.

Алат за спровођење одбране од поплава наменски опредељен не постоји. У интервенцијама се користи алат предузећа који је у свакодневной употреби.

Материјал за спровођење одбране од поплава постоји на локалним позајмиштима и дворишту ЈКП „Доњевац“ као и овлашћених привредних друштава, исти одговара намени и може се обезбедити по потреби као и што је до сада при интервенцијама коришћен.

Систем веза радио и телефонске мреже за спровођење одбране од поплава не постоје и углавном се користе мобилни телефони општинске управе **018/4810-054**.

За потребе одбране од поплава укључиће се и друге фирме и власници који поседују потребну механизацију (багере, утовариваче, моторне пумпе, тракторе, камионе и остало).

Одбрану од поплава спољних вода на водотоцима I (првог) реда и унутрашњих вода са изграђеним заштитним водопривредним објектима и системима за одводњавање обухваћеним Републичким оперативним планом за одбрану од поплава финансира Министарство пољопривреде и заштите животне средине, средствима обезбеђеним у оквиру годишњих планова и програма радова које верификује Влада Републике Србије.

Како су на територији општине Доњевац водотоци Јужна Морава, Топлица, Пуста река и Југбогдановачка река, водотоци I реда, припадају сектору М.10.2. и М.10.6., одбрану од поплава на овој реци финансира, организује и спроводи ЈВП "Србијаводе" Београд, ВПЦ "Морава" Ниш, односно секторски руководиоца у сарадњи са Општином, односно Штабом за ванредне ситуације.

Одбрану од поплава спољних вода на водотоцима II (другог) реда и унутрашњих вода на нерегулисаним и регулисаним водотоцима (изграђеним заштитним водопривредним објектима обухваћеним Локалним оперативним планом за одбрану од поплава) и системима за одводњавање финансира Локална самоуправа, средствима обезбеђеним у оквиру годишњих планова и програма радова које верификује Скупштина општине Доњевац.

Финансијска средства за покривање трошкова редовне и ванредне одбране од поплава у насељеним местима обезбеђују се из буџета општине Доњевац и евентуално наменских средстава добијених од Владе РС, односно других организација, грађана и сл..

Начин плаћања, односно поступак материјалне надокнаде за ангажовану радну снагу и материјално-техничка средства, која су коришћена у редовној и ванредној одбрани од поплава биће регулисан у складу са одредбама Закона о ванредним ситуацијама («Службени гласник РС» бр. 111/09, 92/11 и 93/12).

Предузеће задужено за одбрану од поплава мора да поседује следећи материјал и опрему за сваку од ових локација:

- цакови (јутани)	500 ком
- ашови	10 ком
- лопате	10 ком
- секире	5 ком
- тестере	2 ком
- чекићи	2 ком
- клешта	2 ком
- паљена жица	2 кг
- ексери	2 кг
- крампови	10 ком
- лампе	10 ком
- канап за вреће – клубе	5 ком
- чизме рибарске	5 пари
- чизме рибарске кратке	20 пари

За припрему спровођења Оперативног плана одбране од поплава на територији општине Доњевац, за 2020. годину потребно је обезбедити следећи материјал:

РЕД. БР.	ВРСТА МАТЕРИЈАЛА	Количина	ЈЕДИНИЦА МЕРЕ	ЈЕДИНИЧНА ЦЕНА	СВЕГА
1.	Цак јутани	1000	комад	80,00	80.000,00
2.	Канап за вреће	10	клубе	400,00	4.000,00
3.	Акум. бат. лампа	20	комад	1.400,00	28.000,00
4.	Чизме рибарске	10	пар	3.500,00	35.000,00
5.	Чизме гумене	40	пар	1.000,00	40.000,00
6.	Паљена жица	4	кг	100,00	400,00
7.	Ексери разни	4	кг	100,00	400,00
8.	Приручна апотека	4	комад	1.500,00	6.000,00
9.	Ашови	20	комад	400,00	8.000,00
10.	Лопате	20	комад	400,00	8.000,00
11.	Секире	10	комад	2.000,00	20.000,00
12.	Тестере	4	комад	800,00	3.200,00
13.	Чекићи	4	комад	500,00	2.000,00
14.	Клешта	4	комад	600,00	2.400,00
15.	Крампови	20	комад	800,00	16.000,00
16.	Кабанице	4	комад	2.000,00	8.000,00
	СВЕГА:				261.400,00

Средства за редовне трошкове спровођења Оперативног плана од поплава на територији општине Доњевац, обезбеђују се из буџета општине, кроз превентивну заштиту, док би се у случају настанка поплаве – ванредне ситуације, користила средства сталне буџетске резерве за санирање последица проузроковане штете. Општински штаб за ванредне ситуације спроводи активности на систему раног упозоравања и међусобне комуникације свих субјеката.

Јавно комунално предузеће „Доњевац“ Доњевац, тел. 018/870-327, директор Далибор Стаменковић, телефон: 069/13-87-786.

Редни број	Врста механизације	копада
1.	ЈЦБ – СКИП – са утоварном лопатом и стрелом за копање канала	1
2.	Трактор ИМТ 577 – утоварна лопата	1
3.	Трактор ИМТ 542 – кипер приколица 3 т.	1
4.	Трактор ТАФЕ са приколицом	1
5.	Камион Камаз – кипер	1
6.	Камион Застава Ривал носивости 2 т.	1
7.	Путничко возило ЈУГО 55	1
8.	Муљна електрична пумпа	1

Наведена механизација и опрема се налази у помоћним објектима ЈКП Доњевац у Моравској улици број 4 у Кочану.

Уколико средства, механизација и људство које поседује ЈКП Дољевац нису довољни за извршавање неопходних послова и задатака, ангажоваће се људство и механизација следећих предузећа и радњи и институција:

- "ВОДОГРАДЊА" ДОО – Пуковац, директор Ђорђе Алексић, 018/813-662;

- "ШИЛО – ПРОМ" ДОО - Белотинац, директор Срђан Стевановић, тел. 063/450-026 и 063/450-507

У случају проглашења ванредне ситуације, ови субјекти су дужни да:

1. обезбеде сопствене објекте и опрему од директног утицаја поплавних вода,
2. одржавају саобраћајнице локалног карактера и путеве од значаја за одбрану од поплава,
3. обезбеде функционалност и заштиту објекта у ванредним ситуацијама од штетног дејства воде (редовно чишћење око мостова, канала, сливника, пропуста у склопу пута на којима се формира бујични талас).
4. обезбеде прилазе за одбрану од поплава.
5. обезбеде поуздано водоснабдевање становништва и све потребне мере заштите виталних објеката који могу бити угрожени штетним дејством воде.
6. обезбеде функционалност атмосферске и фекалне канализације у ванредним ситуацијама.
7. обезбеде поуздано функционисање сопствене оперативе и механизације у ванредним ситуацијама и са њом учествују у реализацији оперативних мера, активности и радова у свим фазама од поплаве, а у складу са шемом руковођења и координације.

III – 8 ЧЛАНОВИ ШТАБА ЗА ВАНРЕДНЕ СИТУАЦИЈЕ ОПШТИНЕ ДОЉЕВАЦ

Ред.број	Име и презиме	Функција на радном месту	Функција у штабу	Телефон
1.	Горан Љубић	Председник општине	командант	063/1010001
2.	Милош Вукотић	Заменик Председника општине	заменик команданта	063/615206
3.	Зоран Мишић	Инспектор цивилне заштите у одељењу ЦЗ Управе за ванредне ситуације Ниш	начелник	064/2095274 или 985
4.	Далибор Стаменковић	Директор ЈКП Дољевац	члан	069/13-87-786
5.	Ђорђе Алексић	директор, Водоградње Пуковац	члан	018/813-622
6.	Др. Весна Златановић-Митић	директор, Дома здравља Дољевац	члан	063/10-777-01
7.	Дип.вет. Зоран Стевановић	Вет. станица „Зоран-вет“ Пуковац	члан	063/8524736
8.	Томислав Митровић		члан	063/615156
9.	Гордана Цветковић	Начелник општинске управе општине Дољевац	члан	063/1068256
10.	Данијела Костић	секретар Црвеног крста Дољевац	члан	069/4405005
11.	Драган Симић	Инспектор заштите животне средине	члан	062/254175
12.	Властимир Анђелковић	Начелник одељења за урбанизам, инспекцијске послове и ванпривредне делатности	члан	063/1040819
13.	Сава Стевановић	Директор Центра за социјални рад Дољевац	члан	063/472409
14.	Марко Нешић	Југоисток Ниш - Пословница Дољевац	члан	064/83-13-617
15.	Александар Митровић	Командир полицијске станице Дољевац	члан	069/159-88-38
16.	Аца Тошић		члан	063/1040978
17.	Јовица Пешић	Начелник Одељења за привреду и финансије	члан	063/1068254
18.	Славиша Живковић	Члан Општинског већа	члан	060/0252007
19.	Братислав Китановић	Члан Општинског већа	члан	063/1011640
20.	Срђан Марјановић	Помоћник председника за развој инфраструктуре	члан	063/254083

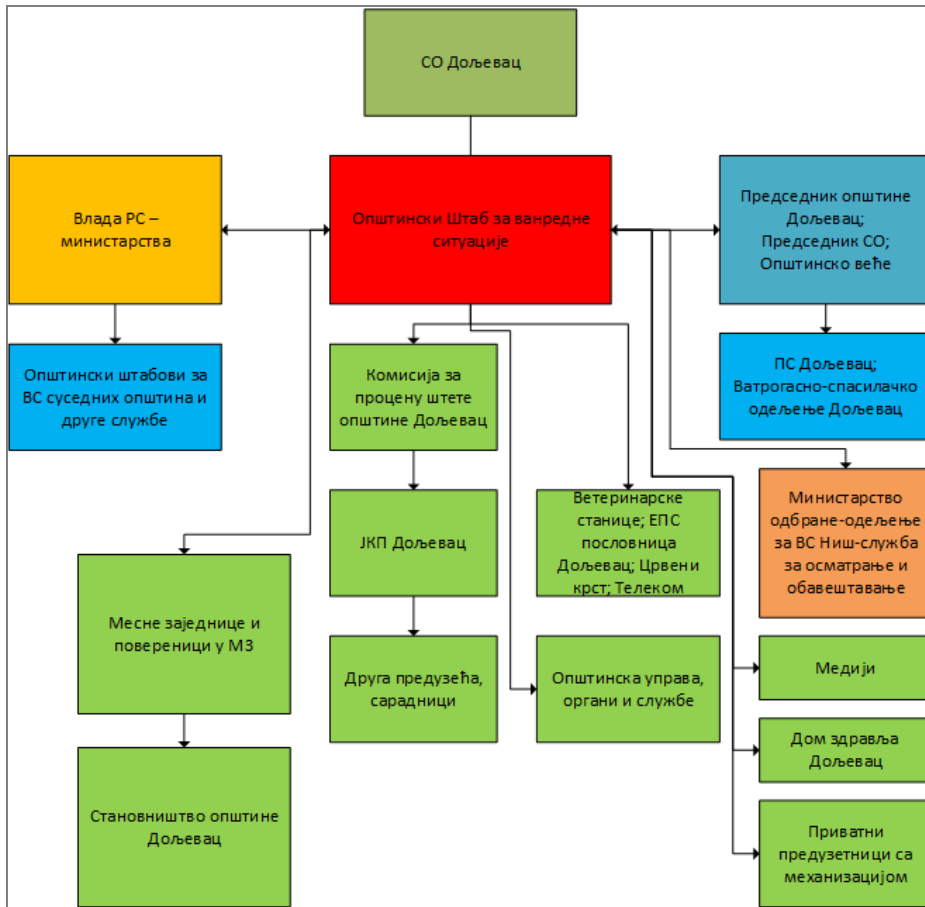

Структура општинског штаба, шема руковођења и координације у одбрани од поплава

III – 9 ЕВИДЕНТИРАЊЕ ПОПЛАВНИХ ДОГАЂАЈА

Лице задужено за евидентирање поплавних догађаја на водама II реда у базу података која ће се користити за новелирање прелиминарне процене ризика од поплава у општини Дољевац је Милан Ђорђевић, стручни сарадник на пословима ванредних ситуација и планирања одбране, број телефона: 018/4-810-054, 018/4-810-056; факс: 018/4-810-055; мобилни: 063/753-64-54; мејл: milan@opstinadoljevac.rs.

Повереници

Повереници врше следеће послове у свим фазама одбране као и у фази ванредне ситуације, односно у фази отклањања последица поплава:

1. Врше непосредан увид у стање на подручју и достављају информације помоћницима;
2. Предлажу спровођење радова и мера на свом терену у зони одбране у току;
3. Организују и руководе хитним радовима и мерама у свом реону;
4. Извештавају помоћника о предузетим мерама и воде евиденцију о стању на терену, ангажованом људству, механизацији и др.

Табела Повереника и заменика повереника цивилне заштите по насељеним местима на подручју општине Дољевац:

Праћено подручје угрожености	Име презиме повереника и заменика повереника ЦЗ опште намене општине Дољевац	Месна заједница	телефон
Пуста река	Предраг Стефановић	Пуковац	063/101-16-43
Пуста река	Бошко Петковић	Пуковац	063/101-16-04
Пуста река	Славиша Живковић	Пуковац	060/025-20-07

Пуста река	Бојан Тошић	Пуковац	062/210-555
Пуста река	Драгослав Ђорђевић	Кочане	064/456-14-32
Пуста река	Боривоје Петковић	Кочане	063/311-48-142
Црнатовачка река – Дулин поток	Андрија Стојановић	Шаиновац	066/805-13-18
Црнатовачка река – Дулин поток	Милан Цекић	Шаиновац	064/227-31-81
Топлица, Пуста река	Бојан Благојевић	Дољевац	063/891-15-56
Топлица, Пуста река	Славиша Петковић	Дољевац	018/810-567
Топлица, Торински поток	Миодраг Ранковић	Шарлинац	063/112-90-17
Топлица, Торински поток	Светислав Павловић	Шарлинац	018/4814-466
Топлица, Југбогдановачка река	Саша Кулић	Орљане	062/224-869
Топлица, Југбогдановачка река	Милан Станковић	Орљане	063/105-51-39
Југбогдановачка река, бујичне воде из потока	Синиша Славковић	Мекиш	063/587-060
Југбогдановачка река, бујичне воде из потока	Милош Славковић	Мекиш	065/556-32-67
Кнежичка река, Ј.Морава	Живојин Стаменковић	Чапљинац	018/818-420
Кнежичка река, Ј.Морава	Станимир Митић	Чапљинац	062/85-65-284 018/818-551
Кнежичка река, Влашки поток	Саша Миљковић	Белотинац	060/092-59-50
Кнежичка река, Влашки поток	Бојан Ђорђевић	Белотинац	064/173-57-57
Кнежичка река, бујичне воде из потока	Саша Миљковић	Кнежица	062/855-01-18
Кнежичка река, бујичне воде из потока	Југослав Јовановић	Кнежица	063/290-899 018/816-057
Бујичне воде из потока	Небојша Митић	Перутина	0600815727 0641582861, 018/815-727
Бујичне воде из потока	Јовица Петровић	Перутина	018/815-588
Бујичне воде из потока	Дејан Станојевић	Ђурлина	064/140-94-52 018/815-684
Бујичне воде из потока	Градимиран Ранђеловић	Ђурлина	064/367-16-62 018/815-670
Малошки поток - Меана	Зоран Станојевић	Малошиште	064/120-37-36
Малошки поток - Меана	Томислав Рашић	Малошиште	060/499-30-16
Малошки поток-Меана	Драгослав Миленковић	Малошиште	063/10-51-950
Малошки поток -Меана	Томислав Станимировић	Малошиште	066/95-99-094
Бујичне воде из потока	Ивица Младеновић	Клисура	063/828-50-94, 018/817-292
Бујичне воде из потока	Милош Стојановић	Клисура	069/17-99-177
Бујичне воде из потока	Ивица Николић	Чечина	063/107-49-50
Бујичне воде из потока	Вукадин Антић	Чечина	063/177-10-22, 018/817-471
Бујичне воде из потока	Миша Илић	Русна	063/615-183
Бујичне воде из потока	Славиша Димитријевић	Русна	061/318-29-34

III – 10 ПРЕГЛЕД ОВЛАШЋЕНИХ И ОСПОСОБЉЕНИХ ПРАВНИХ ЛИЦА ОД ПОСЕБНОГ ЗНАЧАЈА ЗА ЗАШТИТУ И СПАСАВАЊЕ ОД ПОПЛАВА

Редни број	Назив субјекта	Седиште и адреса	Делатност	Задачи субјекта
1	2	3	4	5
1	ЈКП „Дољевац“ Дољевац	Николе Тесле 69/II, 18410 Дољевац	Комуналне делатности	-Заштита и спасавање из рушевина; -Заштита и спасавање од поплава и несрећа на води
2	Дом здравља „Дољевац“ Дољевац	Др Михајла Тимотијевића број	Здравствена заштита	Прва и медицинска помоћ

		6, 18410 Дољевац		
3	Ветеринарска станица „Ирвас-вет“ Орљане	18410 Орљане	Ветеринарска делатност	-Очување добара битних за опстанак; -Асанација терена
4	Центар за социјални рад Дољевац	Николе Тесле 69/1, 18410 Дољевац	Социјална заштита	Евакуација и збрињавање становништва
5	Црвени крст Дољевац	Николе Тесле 20А, 18410 Дољевац	Хуманитарни рад	Евакуација и збрињавање становништва
6	ДОО „Водоградња„ Пуковац	Моравска бб, 18255 Пуковац	Ископ и прерада песка	-Заштита и спасавање из рушевина; -Заштита и спасавање од поплава и несрећа на води -Евакуација становништва
7	ДОО „Alex internacional“ Кочане	Краља Петра број 202, 18410 Кочане	Бензинска станица и превоз робе	-Евакуација материјалних добара
8	ТР „Бамби“ Дољевац предузетник Маја Милошевић	Николе Тесле 42, 18410 Дољевац	Трговина робом широке потрошње	Очување добара битних за опстанак

План објавити у „Службеном листу Града Ниша“.

Број: 217-3
У Дољевцу, 6. фебруара 2020. године

СКУПШТИНА ОПШТИНЕ ДОЉЕВАЦ

Председник
Дејан Смиљковић, с.р.

САДРЖАЈ:**Општина Дољевац**

1. Одлука о првом ребалансу буџета општине Дољевац за 2020. годину.....	1
2. Одлука о оснивању Савета за безбедност општине Дољевац	28
3. Одлука о измени и допуни Одлуке о Општинском већу општине Дољевац	30
4. Одлука о утврђивању економске цене програма васпитања и образовања у Предшколској установи „Лане“ у Дољевцу	31
5. Одлука о забрани коришћења пластичних кеса и условима коришћења биоразградивих пластичних кеса и папирних кеса и торби за куповину на месту продаје робе и услуга	31
6. Одлука о измени и допуни Одлуке о комуналним делатностима	33
7. Одлука о одређивању доктора медицине за стручно утврђивање времена и узрока смрти изван здравствене установе	33
8. Прва измена Програма уређивања грађевинског зељмишта на територији општине Дољевац у 2020. години	34
9. Оперативни план одбране од поплава за водотоке II реда за 2020. годину.....	40

Израда: Град Ниш – Служба за послове Скупштине Града, Улица Николе Пашића 24
Одговорни уредник Ненад Николић; технички уредник Соња Марковић
телефон 504-595 и 504-594 (Редакција и Служба претплате) Е-mail sluzbenilist@gu.ni.rs
Уплатни рачун **840-742341843-24** позив на број **97 87-521**

Штампа: Служба за заједничке послове, Николе Пашића 24 Ниш , телефон 504-922