



# СЛУЖБЕНИ ЛИСТ ГРАДА НИША

ГОДИНА XXIX - БРОЈ 12

НИШ, 22. фебруар 2021.

Цена овог броја 380 динара  
Годишња претплата 5000 динара

## ОПШТИНА ДОЉЕВАЦ

1.

На основу члана 43. став 1. Закона о буџетском систему („Службени гласник РС“, бр. 54/2009, 73/2010, 101/2010, 101/2011, 93/2012, 62/2013, 63/2013-испр и 108/2013, 142/2014 и 68/2015-др. Закон, 103/2015, 99/2016, 113/2017, 95/2018, 31/2019, 72/2019 и 149/2020), члана 32. т.2. Закона о локалној самоуправи („Службени гласник РС“, бр.129/07, 83/2014-др.закон, 101/2016-др.закон и 47/2018) и члана 20. став 1. и члана 40. став 1. т.2. Статута општине Доњевац („Службени лист Града Ниша“, бр.127/18 и 91/19),

Скупштина општине Доњевац, на седници од 19. фебруара 2021. године, донела је

### О Д Л У К У

### О РЕБАЛАНСУ БУЏЕТА ОПШТИНЕ ДОЉЕВАЦ ЗА 2021. ГОДИНУ

I. ОПШТИ ДЕО

Члан 1.

У Одлуци о буџету општине Доњевац за 2021. годину („Сл. лист Града Ниша“ број 120/2020), У делу "I ОПШТИ ДЕО" Члан 1. мења се и гласи:

Приходи и примања, расходи и издаци буџета општине Доњевац за 2021. годину састоје се од:

Опис	Износ
1	2
<b>A. РАЧУН ПРИХОДА И ПРИМАЊА, РАСХОДА И ИЗДАТАКА</b>	
1. Укупни приходи и примања од продаје нефинансијске имовине	754.294.023,00
1.1. ТЕКУЋИ ПРИХОДИ у чему:	741.209.177,00
- буџетска средства	731.468.177,00
- сопствени приходи	1.406.000,00
- донације	8.335.000,00
1.2. ПРИМАЊА ОД ПРОДАЈЕ НЕФИНАНСИЈСКЕ ИМОВИНЕ	13.084.846,00
2. Укупни расходи и издаци за набавку нефинансијске имовине	
2.1. ТЕКУЋИ РАСХОДИ у чему:	526.001.377,00
- текући буџетски расходи	517.460.377,00
- расходи из сопствених прихода	1.566.000,00
- донације	6.975.000,00
2.2. ИЗДАЦИ ЗА НАБАВКУ НЕФИНАНСИЈСКЕ ИМОВИНЕ у чему:	210.425.000,00
- текући буџетски издаци	208.175.000,00
- издаци из сопствених прихода	890.000,00
- донације	1.360.000,00
БУЏЕТСКИ СУФИЦИТ/ДЕФИЦИТ	17.867.646,00
Издаци за набавку финансијске имовине (у циљу спровођења јавних политика)	0,00

Опис	Износ
1	2
УКУПАН ФИСКАЛНИ СУФИЦИТ/ДЕФИЦИТ	17.867.646,00
<b>Б. РАЧУН ФИНАНСИРАЊА</b>	
Примања од продаје финансијске имовине	0,00
Примања од задуживања	0,00
Неутрошена средства из претходних година	42.132.354,00
Издаци за отплату главнице дуга	60.000.000,00
<b>НЕТО ФИНАНСИРАЊЕ</b>	<b>-17.867.646,00</b>

## Члан 2.

У делу "I ОПШТИ ДЕО" Члан 2. мења се и гласи:

„Приходи и примања буџета утврђени су у следећим износима“ код следећих прихода:

Економ. класиф.	Опис	Средства из буџета 01	Средства из сопствених извора 04	Средства из осталих извора	Укупно	Структура (%)
1	2	3	4	5	6	7
311712	Пренета неутрошена средства за посебне намене	0,00	0,00	3.900.254,00	3.900.254,00	0,49
<b>311000</b>	<b>КАПИТАЛ</b>	<b>0,00</b>	<b>0,00</b>	<b>3.900.254,00</b>	<b>3.900.254,00</b>	<b>0,49</b>
321311	Нераспоређени вишак прихода и примања из ранијих година	0,00	0,00	38.232.100,00	38.232.100,00	4,80
<b>321000</b>	<b>УТВРЂИВАЊЕ РЕЗУЛТАТА ПОСЛОВАЊА</b>	<b>0,00</b>	<b>0,00</b>	<b>38.232.100,00</b>	<b>38.232.100,00</b>	<b>4,80</b>
711111	Порез на зараде	204.072.013,00	0,00	0,00	204.072.013,00	25,62
711121	Порез на приходе од самосталних делатности који се плаћа према стварно оствареном приходу, по решењу Пореске управе	300.000,00	0,00	0,00	300.000,00	0,04
711122	Порез на приходе од самосталних делатности који се плаћа према паушално утврђеном приходу, по решењу Пореске управе	6.500.000,00	0,00	0,00	6.500.000,00	0,82
711123	Порез на приходе од самосталних делатности који се плаћа према стварно оствареном приходу самоопорезивањем	14.300.000,00	0,00	0,00	14.300.000,00	1,80
711145	Порез на приходе од давања у закуп покретних ствари - по основу самоопорезивања и по решењу Пореске управе	100.000,00	0,00	0,00	100.000,00	0,01
711146	Порез на приход од пољопривреде и шумарства, по решењу Пореске управе	30.000,00	0,00	0,00	30.000,00	0,00
711191	Порез на остале приходе	8.500.000,00	0,00	0,00	8.500.000,00	1,07
711193	Порез на приходе спортиста и спортских стручњака	1.800.000,00	0,00	0,00	1.800.000,00	0,23
<b>711000</b>	<b>ПОРЕЗ НА ДОХОДАК, ДОБИТ И КАПИТАЛНЕ ДОБИТКЕ</b>	<b>235.602.013,00</b>	<b>0,00</b>	<b>0,00</b>	<b>235.602.013,00</b>	<b>29,58</b>
713121	Порез на имовину обвезника који не воде пословне књиге	15.000.000,00	0,00	0,00	15.000.000,00	1,88

Економ. класиф.	Опис	Средства из буџета 01	Средства из сопствених извора 04	Средства из осталих извора	Укупно	Структура (%)
1	2	3	4	5	6	7
713122	Порез на имовину обвезника који воде пословне књиге	16.000.000,00	0,00	0,00	16.000.000,00	2,01
713311	Порез на наслеђе и поклон, по решењу Пореске управе	2.500.000,00	0,00	0,00	2.500.000,00	0,31
713421	Порез на пренос апсолутних права на непокретности, по решењу Пореске управе	4.200.000,00	0,00	0,00	4.200.000,00	0,53
713422	Порез на пренос апсолутних права на акцијама и другим хартијама од вредности, по решењу Пореске управе	1.000,00	0,00	0,00	1.000,00	0,00
713423	Порез на пренос апсолутних права на моторним возилима, пловилима и ваздухопловима, по решењу Пореске управе	1.500.000,00	0,00	0,00	1.500.000,00	0,19
<b>713000</b>	<b>ПОРЕЗ НА ИМОВИНУ</b>	<b>39.201.000,00</b>	<b>0,00</b>	<b>0,00</b>	<b>39.201.000,00</b>	<b>4,92</b>
714513	Комунална такса за држање моторних друмских и прикључних возила, осим пољопривредних возила и машина	10.000.000,00	0,00	0,00	10.000.000,00	1,26
714543	Накнада за промену намене пољопривредног земљишта	50.000,00	0,00	0,00	50.000,00	0,01
714552	Боравишна такса	20.000,00	0,00	0,00	20.000,00	0,00
714562	Накнада за заштиту и унапређивање животне средине	3.500.000,00	0,00	0,00	3.500.000,00	0,44
714565	Накнада за коришћење простора на јавној површини у пословне и друге сврхе, осим ради продаје штампе, књига и других публикација, производа старих и уметничких заната и домаће радиности	100.000,00	0,00	0,00	100.000,00	0,01
714567	Накнада за коришћење јавне површине по основу заузећа грађевинским материјалом и за извођење грађевинских радова и изградњу	800.000,00	0,00	0,00	800.000,00	0,10
<b>714000</b>	<b>ПОРЕЗ НА ДОБРА И УСЛУГЕ</b>	<b>14.470.000,00</b>	<b>0,00</b>	<b>0,00</b>	<b>14.470.000,00</b>	<b>1,82</b>
716111	Комунална такса за истицање фирме на пословном простору	10.000.000,00	0,00	0,00	10.000.000,00	1,26
<b>716000</b>	<b>ДРУГИ ПОРЕЗИ</b>	<b>10.000.000,00</b>	<b>0,00</b>	<b>0,00</b>	<b>10.000.000,00</b>	<b>1,26</b>
732151	Текуће донације од међународних организација у корист нивоа општина	0,00	0,00	535.000,00	535.000,00	0,07
<b>732000</b>	<b>ДОНАЦИЈЕ И ПОМОЋИ ОД МЕЂУНАРОДНИХ ОРГАНИЗАЦИЈА</b>	<b>0,00</b>	<b>0,00</b>	<b>535.000,00</b>	<b>535.000,00</b>	<b>0,07</b>
733151	Ненаменски трансфери од	194.260.164,00	0,00	0,00	194.260.164,00	24,39

Економ. класиф.	Опис	Средства из буџета 01	Средства из сопствених извора 04	Средства из осталих извора	Укупно	Структура (%)
1	2	3	4	5	6	7
	Републике у корист нивоа општина					
733154	Текући наменски трансфери, у ужем смислу, од Републике у корист нивоа општина	16.200.000,00	0,00	7.800.000,00	24.000.000,00	3,01
733251	Капитални наменски трансфери, у ужем смислу, од Републике у корист нивоа општина	10.000.000,00	0,00	0,00	10.000.000,00	1,26
<b>733000</b>	<b>ТРАНСФЕРИ ОД ДРУГИХ НИВОА ВЛАСТИ</b>	<b>220.460.164,00</b>	<b>0,00</b>	<b>7.800.000,00</b>	<b>228.260.164,00</b>	<b>28,66</b>
741522	Средства остварена од давања у закуп пољопривредног земљишта, односно пољопривредног објекта у државној својини	100.000,00	0,00	0,00	100.000,00	0,01
741531	Комунална такса за коришћење простора на јавним површинама или испред пословног простора у пословне сврхе, осим ради продаје штампе, књига и других публикација, производа старих и уметничких заната и домаће радиности	20.000,00	0,00	0,00	20.000,00	0,00
741534	Накнада за коришћење грађевинског земљишта	350.000,00	0,00	0,00	350.000,00	0,04
741538	Допринос за уређивање грађевинског земљишта	350.000,00	0,00	0,00	350.000,00	0,04
741596	Накнада за коришћење дрвета	100.000,00	0,00	0,00	100.000,00	0,01
<b>741000</b>	<b>ПРИХОДИ ОД ИМОВИНЕ</b>	<b>920.000,00</b>	<b>0,00</b>	<b>0,00</b>	<b>920.000,00</b>	<b>0,12</b>
742155	Приходи од давања у закуп, односно на коришћење непокретности у општинској својини које користе општине и индиректни корисници њиховог буџета	1.500.000,00	0,00	0,00	1.500.000,00	0,19
742156	Приходи остварени по основу пружања услуга боравка деце у предшколским установама у корист нивоа општина	5.000.000,00	0,00	0,00	5.000.000,00	0,63
742251	Општинске административне таксе	215.000,00	0,00	0,00	215.000,00	0,03
742255	Такса за озакоњење објеката у корист општина	1.500.000,00	0,00	0,00	1.500.000,00	0,19
742351	Приходи које својом делатношћу остваре органи и организације општина	20.000.000,00	1.350.000,00	0,00	21.350.000,00	2,68
<b>742000</b>	<b>ПРИХОДИ ОД ПРОДАЈЕ ДОБАРА И УСЛУГА</b>	<b>28.215.000,00</b>	<b>1.350.000,00</b>	<b>0,00</b>	<b>29.565.000,00</b>	<b>3,71</b>
743324	Приходи од новчаних казни за прекршаје и привредне	5.600.000,00	0,00	0,00	5.600.000,00	0,70

Економ. класиф.	Опис	Средства из буџета 01	Средства из сопствених извора 04	Средства из осталих извора	Укупно	Структура (%)
1	2	3	4	5	6	7
	преступе предвиђене прописима о безбедности саобраћаја на путевима					
<b>743000</b>	<b>НОВЧАНЕ КАЗНЕ И ОДУЗЕТА ИМОВИНСКА КОРИСТ</b>	<b>5.600.000,00</b>	<b>0,00</b>	<b>0,00</b>	<b>5.600.000,00</b>	<b>0,70</b>
744151	Текући добровољни трансфери од физичких и правних лица у корист нивоа општина	0,00	0,00	150.000.000,00	150.000.000,00	18,83
<b>744000</b>	<b>ДОБРОВОЉНИ ТРАНСФЕРИ ОД ФИЗИЧКИХ И ПРАВНИХ ЛИЦА</b>	<b>0,00</b>	<b>0,00</b>	<b>150.000.000,00</b>	<b>150.000.000,00</b>	<b>18,83</b>
745151	Остали приходи у корист нивоа општина	27.000.000,00	56.000,00	0,00	27.056.000,00	3,40
<b>745000</b>	<b>МЕШОВИТИ И НЕОДРЕЂЕНИ ПРИХОДИ</b>	<b>27.000.000,00</b>	<b>56.000,00</b>	<b>0,00</b>	<b>27.056.000,00</b>	<b>3,40</b>
811151	Примања од продаје непокретности у корист нивоа општина	1.000.000,00	0,00	0,00	1.000.000,00	0,13
<b>811000</b>	<b>ПРИМАЊА ОД ПРОДАЈЕ НЕПОКРЕТНОСТИ</b>	<b>1.000.000,00</b>	<b>0,00</b>	<b>0,00</b>	<b>1.000.000,00</b>	<b>0,13</b>
812151	Примања од продаје покретних ствари у корист нивоа општина	1.000.000,00	0,00	0,00	1.000.000,00	0,13
<b>812000</b>	<b>ПРИМАЊА ОД ПРОДАЈЕ ПОКРЕТНЕ ИМОВИНЕ</b>	<b>1.000.000,00</b>	<b>0,00</b>	<b>0,00</b>	<b>1.000.000,00</b>	<b>0,13</b>
813151	Примања од продаје осталих основних средстава у корист нивоа општина	0,00	500.000,00	0,00	500.000,00	0,06
<b>813000</b>	<b>ПРИМАЊА ОД ПРОДАЈЕ ОСТАЛИХ ОСНОВНИХ СРЕДСТАВА</b>	<b>0,00</b>	<b>500.000,00</b>	<b>0,00</b>	<b>500.000,00</b>	<b>0,06</b>
823151	Примања од продаје робе за даљу продају у корист нивоа општина	0,00	550.000,00	0,00	550.000,00	0,07
<b>823000</b>	<b>ПРИМАЊА ОД ПРОДАЈЕ РОБЕ ЗА ДАЉУ ПРОДАЈУ</b>	<b>0,00</b>	<b>550.000,00</b>	<b>0,00</b>	<b>550.000,00</b>	<b>0,07</b>
841151	Примања од продаје земљишта у корист нивоа општина	10.034.846,00	0,00	0,00	10.034.846,00	1,26
<b>841000</b>	<b>ПРИМАЊА ОД ПРОДАЈЕ ЗЕМЉИШТА</b>	<b>10.034.846,00</b>	<b>0,00</b>	<b>0,00</b>	<b>10.034.846,00</b>	<b>1,26</b>
<b>Укупно</b>		<b>593.503.023,00</b>	<b>2.456.000,00</b>	<b>200.467.354,00</b>	<b>796.426.377,00</b>	<b>100,00</b>

### Члан 3.

У делу "I ОПШТИ ДЕО" Члан 3. мења се и гласи:

Расходи и издаци буџета по основним наменама утврђени су у следећин износима:

Економ. класиф.	Опис	Средства из буџета 01	Средства из сопствених извора 04	Средства из осталих извора 05	Укупно 06	Структура (%) 07
1	2	3	4	5	6	7
411000	ПЛАТЕ, ДОДАЦИ И НАКНАДЕ ЗАПОСЛЕНИХ (ЗАРАДЕ)	100.658.022,00	0,00	0,00	100.658.022,00	12,64
412000	СОЦИЈАЛНИ ДОПРИНОСИ НА ТЕРЕТ ПОСЛОДАВЦА	16.542.006,00	0,00	0,00	16.542.006,00	2,08
413000	НАКНАДЕ У НАТУРИ	240.180,00	0,00	70.000,00	310.180,00	0,04
414000	СОЦИЈАЛНА ДАВАЊА ЗАПОСЛЕНИМА	3.010.000,00	0,00	0,00	3.010.000,00	0,38
415000	НАКНАДЕ ТРОШКОВА ЗА ЗАПОСЛЕНЕ	6.780.000,00	0,00	950.000,00	7.730.000,00	0,97
416000	НАГРАДЕ ЗАПОСЛЕНИМА И ОСТАЛИ ПОСЕБНИ РАСХОДИ	639.300,00	0,00	220.000,00	859.300,00	0,11
<b>410000</b>	<b>РАСХОДИ ЗА ЗАПОСЛЕНЕ</b>	<b>127.869.508,00</b>	<b>0,00</b>	<b>1.240.000,00</b>	<b>129.109.508,00</b>	<b>16,21</b>
421000	СТАЛНИ ТРОШКОВИ	23.184.900,00	126.000,00	1.435.810,00	24.746.710,00	3,11
422000	ТРОШКОВИ ПУТОВАЊА	730.180,00	0,00	150.000,00	880.180,00	0,11
423000	УСЛУГЕ ПО УГОВОРУ	45.452.800,00	670.000,00	2.588.254,00	48.711.054,00	6,12
424000	СПЕЦИЈАЛИЗОВАНЕ УСЛУГЕ	30.250.000,00	20.000,00	350.000,00	30.620.000,00	3,84
425000	ТЕКУЋЕ ПОПРАВКЕ И ОДРЖАВАЊЕ	13.277.000,00	30.000,00	135.000,00	13.442.000,00	1,69
426000	МАТЕРИЈАЛ	16.686.400,00	700.000,00	2.536.190,00	19.922.590,00	2,50
<b>420000</b>	<b>КОРИШЋЕЊЕ УСЛУГА И РОБА</b>	<b>129.581.280,00</b>	<b>1.546.000,00</b>	<b>7.195.254,00</b>	<b>138.322.534,00</b>	<b>17,37</b>
441000	ОТПЛАТА ДОМАЋИХ КАМАТА	5.250.000,00	0,00	0,00	5.250.000,00	0,66
444000	ПРАТЕЋИ ТРОШКОВИ ЗАДУЖИВАЊА	300.000,00	0,00	0,00	300.000,00	0,04
<b>440000</b>	<b>ОТПЛАТА КАМАТА И ПРАТЕЋИ ТРОШКОВИ ЗАДУЖИВАЊА</b>	<b>5.550.000,00</b>	<b>0,00</b>	<b>0,00</b>	<b>5.550.000,00</b>	<b>0,70</b>
451000	СУБВЕНЦИЈЕ ЈАВНИМ НЕФИНАНСИЈСКИМ ПРЕДУЗЕЋИМА И ОРГАНИЗАЦИЈАМА	100.760.635,00	0,00	31.500.000,00	132.260.635,00	16,61
454000	СУБВЕНЦИЈЕ ПРИВАТНИМ ПРЕДУЗЕЋИМА	1.800.000,00	0,00	0,00	1.800.000,00	0,23
<b>450000</b>	<b>СУБВЕНЦИЈЕ</b>	<b>102.560.635,00</b>	<b>0,00</b>	<b>31.500.000,00</b>	<b>134.060.635,00</b>	<b>16,83</b>
463000	ТРАНСФЕРИ ОСТАЛИМ НИВОИМА ВЛАСТИ	56.060.000,00	0,00	0,00	56.060.000,00	7,04
464000	ДОТАЦИЈЕ ОРГАНИЗАЦИЈАМА ЗА ОБАВЕЗНО СОЦИЈАЛНО ОСИГУРАЊЕ	6.700.000,00	0,00	0,00	6.700.000,00	0,84
465000	ОСТАЛЕ ДОТАЦИЈЕ И ТРАНСФЕРИ	1.290.500,00	0,00	0,00	1.290.500,00	0,16
<b>460000</b>	<b>ДОТАЦИЈЕ, ДОТАЦИЈЕ И ТРАНСФЕРИ</b>	<b>64.050.500,00</b>	<b>0,00</b>	<b>0,00</b>	<b>64.050.500,00</b>	<b>8,04</b>
472000	НАКНАДЕ ЗА СОЦИЈАЛНУ ЗАШТИТУ ИЗ БУЏЕТА	6.025.000,00	0,00	750.000,00	6.775.000,00	0,85
<b>470000</b>	<b>СОЦИЈАЛНО ОСИГУРАЊЕ И СОЦИЈАЛНА ЗАШТИТА</b>	<b>6.025.000,00</b>	<b>0,00</b>	<b>750.000,00</b>	<b>6.775.000,00</b>	<b>0,85</b>
481000	ДОТАЦИЈЕ НЕВЛАДИНИМ ОРГАНИЗАЦИЈАМА	22.198.200,00	0,00	1.410.000,00	23.608.200,00	2,96
482000	ПОРЕЗИ, ОБАВЕЗНЕ ТАКСЕ, КАЗНЕ, ПЕНАЛИ И КАМАТЕ	1.775.000,00	10.000,00	280.000,00	2.065.000,00	0,26
483000	НОВЧАНЕ КАЗНЕ И ПЕНАЛИ ПО РЕШЕЊУ СУДОВА	1.050.000,00	10.000,00	0,00	1.060.000,00	0,13
484000	НАКНАДА ШТЕТЕ ЗА ПОВРЕДЕ ИЛИ ШТЕТУ НАСТАЛУ УСЛЕД ЕЛЕМЕНТАРНИХ НЕПОГОДА ИЛИ ДРУГИХ ПРИРОДНИХ УЗРОКА	1.200.000,00	0,00	0,00	1.200.000,00	0,15
485000	НАКНАДА ШТЕТЕ ЗА ПОВРЕДЕ ИЛИ ШТЕТУ НАНЕТУ ОД СТРАНЕ ДРЖАВНИХ ОРГАНА	4.000.000,00	0,00	0,00	4.000.000,00	0,50
<b>480000</b>	<b>ОСТАЛИ РАСХОДИ</b>	<b>30.223.200,00</b>	<b>20.000,00</b>	<b>1.690.000,00</b>	<b>31.933.200,00</b>	<b>4,01</b>
499000	СРЕДСТВА РЕЗЕРВЕ	16.200.000,00	0,00	0,00	16.200.000,00	2,03
<b>490000</b>	<b>АДМИНИСТРАТИВНИ ТРАНСФЕРИ ИЗ БУЏЕТА, ОД ДИРЕКТНИХ БУЏЕТСКИХ КОРИСНИКА ИНДИРЕКТНИМ БУЏЕТСКИМ КОРИСНИЦИМА ИЛИ ИЗМЕЂУ БУЏЕТСКИХ КОРИСНИКА НА ИСТОМ НИВОУ И СРЕДСТВА РЕЗЕРВЕ</b>	<b>16.200.000,00</b>	<b>0,00</b>	<b>0,00</b>	<b>16.200.000,00</b>	<b>2,03</b>
511000	ЗГРАДЕ И ГРАЂЕВИНСКИ ОБЈЕКТИ	36.227.900,00	0,00	156.332.100,00	192.560.000,00	24,18
512000	МАШИНЕ И ОПРЕМА	6.115.000,00	450.000,00	760.000,00	7.325.000,00	0,92
513000	ОСТАЛЕ НЕКРЕТНИНЕ И ОПРЕМА	400.000,00	0,00	0,00	400.000,00	0,05
515000	НЕМАТЕРИЈАЛНА ИМОВИНА	700.000,00	50.000,00	0,00	750.000,00	0,09
<b>510000</b>	<b>ОСНОВНА СРЕДСТВА</b>	<b>43.442.900,00</b>	<b>500.000,00</b>	<b>157.092.100,00</b>	<b>201.035.000,00</b>	<b>25,24</b>
523000	ЗАЛИХЕ РОБЕ ЗА ДАЉУ ПРОДАЈУ	0,00	390.000,00	0,00	390.000,00	0,05
<b>520000</b>	<b>ЗАЛИХЕ</b>	<b>0,00</b>	<b>390.000,00</b>	<b>0,00</b>	<b>390.000,00</b>	<b>0,05</b>
541000	ЗЕМЉИШТЕ	8.000.000,00	0,00	1.000.000,00	9.000.000,00	1,13
<b>540000</b>	<b>ПРИРОДНА ИМОВИНА</b>	<b>8.000.000,00</b>	<b>0,00</b>	<b>1.000.000,00</b>	<b>9.000.000,00</b>	<b>1,13</b>
611000	ОТПЛАТА ГЛАВНИЦЕ ДОМАЋИМ	60.000.000,00	0,00	0,00	60.000.000,00	7,53

Економ. класиф.	Опис	Средства из буџета 01	Средства из сопствених извора 04	Средства из осталих извора	Укупно	Структура (%)
1	2	3	4	5	6	7
	КРЕДИТОРИМА					
610000	ОТПЛАТА ГЛАВНИЦЕ	60.000.000,00	0,00	0,00	60.000.000,00	7,53
<b>Укупно</b>		<b>593.503.023,00</b>	<b>2.456.000,00</b>	<b>200.467.354,00</b>	<b>796.426.377,00</b>	<b>100,00</b>

## Члан 4.

У делу "I ОПШТИ ДЕО" Члан 4. мења се и гласи:  
„Издаци буџета, по програмској класификацији, утврђени су и распоређени у следећим износима“:

## ПЛАН РАСХОДА ПО ПРОГРАМИМА

Назив програма	Износ
1 СТАНОВАЊЕ, УРБАНИЗАМ И ПРОСТОРНО ПЛАНИРАЊЕ	19.600.000,00
2 КОМУНАЛНЕ ДЕЛАТНОСТИ	31.800.000,00
3 ЛОКАЛНИ ЕКОНОМСКИ РАЗВОЈ	5.500.000,00
4 РАЗВОЈ ТУРИЗМА	44.860.000,00
5 ПОЉОПРИВРЕДА И РУРАЛНИ РАЗВОЈ	7.600.000,00
6 ЗАШТИТА ЖИВОТНЕ СРЕДИНЕ	73.110.635,00
7 ОРГАНИЗАЦИЈА САОБРАЋАЈА И САОБРАЋАЈНА ИНФРАСТРУКТУРА	211.435.000,00
8 ПРЕДШКОЛСКО ОБРАЗОВАЊЕ И ВАСПИТАЊЕ	51.647.417,00
9 ОСНОВНО ОБРАЗОВАЊЕ И ВАСПИТАЊЕ	42.851.000,00
10 СРЕДЊЕ ОБРАЗОВАЊЕ И ВАСПИТАЊЕ	2.833.000,00
11 СОЦИЈАЛНА И ДЕЧЈА ЗАШТИТА	31.179.200,00
12 ЗДРАВСТВЕНА ЗАШТИТА	5.500.000,00
13 РАЗВОЈ КУЛТУРЕ И ИНФОРМИСАЊА	24.304.911,00
14 РАЗВОЈ СПОРТА И ОМЛАДИНЕ	12.800.000,00
15 ОПШТЕ УСЛУГЕ ЛОКАЛНЕ САМОУПРАВЕ	198.699.214,00
16 ПОЛИТИЧКИ СИСТЕМ ЛОКАЛНЕ САМОУПРАВЕ	31.706.000,00
17 ЕНЕРГЕТСКА ЕФИКАСНОСТ И ОБНОВЉИВИ ИЗВОРИ ЕНЕРГИЈЕ	1.000.000,00
<b>Укупно за БК</b>	<b>796.426.377,00</b>

## ПЛАН РАСХОДА ПО ПРОЈЕКТИМА

Назив пројекта	Износ у динарима
Програм 0501 ЕНЕРГЕТСКА ЕФИКАСНОСТ И ОБНОВЉИВИ ИЗВОРИ ЕНЕРГИЈЕ	
5002 Уводјење енергентске ефикасности на непокретностима у јавној својини	1.000.000,00
Укупно за програм: 0501 ЕНЕРГЕТСКА ЕФИКАСНОСТ И ОБНОВЉИВИ ИЗВОРИ ЕНЕРГИЈЕ	1.000.000,00
Програм 0602 ОПШТЕ УСЛУГЕ ЛОКАЛНЕ САМОУПРАВЕ	
4001 Стручно усавршавање запослених	500.000,00
7001 ПОДРСКА ЕУ ИНКЛУЗИЈИ РОМА	1.070.000,00
7002 Подршка једнакости ромске популације у општини Дољевац	3.293.254,00
Укупно за програм: 0602 ОПШТЕ УСЛУГЕ ЛОКАЛНЕ САМОУПРАВЕ	4.863.254,00
Програм 0701 ОРГАНИЗАЦИЈА САОБРАЋАЈА И САОБРАЋАЈНА ИНФРАСТРУКТУРА	
4002 Безбедност у саобраћају	7.935.000,00
5004 Санација клизиста	1.000.000,00
Укупно за програм: 0701 ОРГАНИЗАЦИЈА САОБРАЋАЈА И САОБРАЋАЈНА ИНФРАСТРУКТУРА	8.935.000,00
Програм 1102 КОМУНАЛНЕ ДЕЛАТНОСТИ	
5010 Уређивање, одржавање и корисцење пијаца	2.000.000,00
5011 Изградња резервоара Коцане са доводним и одводним водом	1.000.000,00
Укупно за програм: 1102 КОМУНАЛНЕ ДЕЛАТНОСТИ	3.000.000,00
Програм 1301 РАЗВОЈ СПОРТА И ОМЛАДИНЕ	
4004 Одржавање постојећих спортских објеката	1.200.000,00

5009Заврсетак изградње фискултурне балон сале у Малосисту	600.000,00
Укупно за програм: 1301 РАЗВОЈ СПОРТА И ОМЛАДИНЕ	1.800.000,00
Програм 2002 Основно образовање и васпитање	
4003Основно образовање одраслих	500.000,00
5005Реконструкција основне школе у Дољевцу, Пуковцу и Белотинцу	3.000.000,00
5006Реконструкција и доградња старе школе у Пуковцу	1.000.000,00
Укупно за програм: 2002 Основно образовање и васпитање	4.500.000,00
Укупно за БК 0 БУЏЕТ ОПШТИНЕ ДОЉЕВАЦ	24.098.254,00

## Члан 5.

У делу "II ПОСЕБАН ДЕО" у члану 7, "Средства буџета и средства од додатних прихода индиректних корисника распоређују се по корисницима и врстама издатака и то:", мења се и гласи:

Шифра функц. класиф.	Број позици- је	Економ. класиф.	Опис	Средства из буџета 01	Средства из сопствених извора 04	Средства из осталих извора	Укупно	Стру- ктура (%)
<b>Раздео</b>	<b>1</b>	<b>СКУПШТИНА ОПШТИНЕ</b>						
<b>Функц. клас.</b>	<b>110</b>	<b>Извршни и законодавни органи, финансијски и фискални послови и спољни послови</b>						
<b>Програм</b>	<b>2101</b>	<b>ПОЛИТИЧКИ СИСТЕМ ЛОКАЛНЕ САМОУПРАВЕ</b>						
<b>Активно ст</b>	<b>0001</b>	<b>Функционисање скупштине</b>						
110	1/0	411000	ПЛАТЕ, ДОДАЦИ И НАКНАДЕ ЗАПОСЛЕНИХ (ЗАРАДЕ)	3.715.000,00	0,00	0,00	3.715.000,00	0,47
110	2/0	412000	СОЦИЈАЛНИ ДОПРИНОСИ НА ТЕРЕТ ПОСЛОДАВЦА	630.000,00	0,00	0,00	630.000,00	0,08
110	3/0	414000	СОЦИЈАЛНА ДАВАЊА ЗАПОСЛЕНИМА	160.000,00	0,00	0,00	160.000,00	0,02
110	4/0	415000	НАКНАДЕ ТРОШКОВА ЗА ЗАПОСЛЕНЕ	300.000,00	0,00	0,00	300.000,00	0,04
110	5/0	421000	СТАЛНИ ТРОШКОВИ	223.000,00	0,00	0,00	223.000,00	0,03
110	6/0	422000	ТРОШКОВИ ПУТОВАЊА	20.000,00	0,00	0,00	20.000,00	0,00
110	7/0	423000	УСЛУГЕ ПО УГОВОРУ	5.000.000,00	0,00	0,00	5.000.000,00	0,63
110	8/0	425000	ТЕКУЋЕ ПОПРАВКЕ И ОДРЖАВАЊЕ	470.000,00	0,00	0,00	470.000,00	0,06
110	9/0	426000	МАТЕРИЈАЛ	1.170.000,00	0,00	0,00	1.170.000,00	0,15
110	10/0	481000	ДОТАЦИЈЕ НЕВЛАДИНИМ ОРГАНИЗАЦИЈАМА	320.000,00	0,00	0,00	320.000,00	0,04
110	11/0	482000	ПОРЕЗИ, ОБАВЕЗНЕ ТАКСЕ, КАЗНЕ, ПЕНАЛИ И КАМАТЕ	50.000,00	0,00	0,00	50.000,00	0,01
<b>Укупно за активност</b>	<b>0001</b>	<b>Функционисање скупштине</b>		<b>12.058.000,00</b>	<b>0,00</b>	<b>0,00</b>	<b>12.058.000,00</b>	<b>1,51</b>
<b>Извори финансирања за функцију 110:</b>								
	<b>01</b>	<b>Приходе из буџета</b>		<b>12.058.000,00</b>				
<b>Укупно за функц.клас.</b>	<b>110</b>	<b>Извршни и законодавни органи, финансијски и фискални послови и спољни послови</b>		<b>12.058.000,00</b>	<b>0,00</b>	<b>0,00</b>	<b>12.058.000,00</b>	<b>1,51</b>
<b>Функц. клас.</b>	<b>160</b>	<b>Опште јавне услуге неклассификоване на другом месту</b>						
<b>Програм</b>	<b>2101</b>	<b>ПОЛИТИЧКИ СИСТЕМ ЛОКАЛНЕ САМОУПРАВЕ</b>						
<b>Активно ст</b>	<b>0003</b>	<b>Подршка раду извршних органа власти и скупштине</b>						
160	11/1	423000	УСЛУГЕ ПО УГОВОРУ	300.000,00	0,00	0,00	300.000,00	0,04
<b>Укупно за активност</b>	<b>0003</b>	<b>Подршка раду извршних органа власти и скупштине</b>		<b>300.000,00</b>	<b>0,00</b>	<b>0,00</b>	<b>300.000,00</b>	<b>0,04</b>
<b>Извори финансирања за функцију 160:</b>								
	<b>01</b>	<b>Приходе из буџета</b>		<b>300.000,00</b>				
<b>Укупно за функц.клас.</b>	<b>160</b>	<b>Опште јавне услуге неклассификоване на другом месту</b>		<b>300.000,00</b>	<b>0,00</b>	<b>0,00</b>	<b>300.000,00</b>	<b>0,04</b>
<b>Извори финансирања за раздео 1:</b>								
	<b>01</b>	<b>Приходе из буџета</b>		<b>12.358.000,00</b>				
<b>Укупно за раздео</b>	<b>1</b>	<b>СКУПШТИНА ОПШТИНЕ</b>		<b>12.358.000,00</b>	<b>0,00</b>	<b>0,00</b>	<b>12.358.000,00</b>	<b>1,55</b>



Шифра функц. класиф.	Број позици- је	Економ. класиф.	Опис	Средства из буџета 01	Средства из сопствених извора 04	Средства из осталих извора	Укупно	Струк- тура (%)
<b>Раздео 2 ПРЕДСЕДНИК ОПШТИНЕ</b>								
<b>Функц. клас. 111 Извршни и законодавни органи</b>								
<b>Програм 2101 ПОЛИТИЧКИ СИСТЕМ ЛОКАЛНЕ САМОУПРАВЕ</b>								
<b>Активно ст 0002 Функционисање извршних органа</b>								
111	12/0	411000	ПЛАТЕ, ДОДАЦИ И НАКНАДЕ ЗАПОСЛЕНИХ (ЗАРАДЕ)	6.930.000,00	0,00	0,00	6.930.000,00	0,87
111	13/0	412000	СОЦИЈАЛНИ ДОПРИНОСИ НА ТЕРЕТ ПОСЛОДАВЦА	1.200.000,00	0,00	0,00	1.200.000,00	0,15
111	14/0	413000	НАКНАДЕ У НАТУРИ	10.000,00	0,00	0,00	10.000,00	0,00
111	15/0	414000	СОЦИЈАЛНА ДАВАЊА ЗАПОСЛЕНИМА	150.000,00	0,00	0,00	150.000,00	0,02
111	16/0	415000	НАКНАДЕ ТРОШКОВА ЗА ЗАПОСЛЕНЕ	350.000,00	0,00	0,00	350.000,00	0,04
111	17/0	416000	НАГРАДЕ ЗАПОСЛЕНИМА И ОСТАЛИ ПОСЕБНИ РАСХОДИ	0,00	0,00	0,00	0,00	0,00
111	18/0	421000	СТАЛНИ ТРОШКОВИ	630.000,00	0,00	0,00	630.000,00	0,08
111	19/0	422000	ТРОШКОВИ ПУТОВАЊА	100.000,00	0,00	0,00	100.000,00	0,01
111	20/0	423000	УСЛУГЕ ПО УГОВОРУ	660.000,00	0,00	0,00	660.000,00	0,08
111	21/0	425000	ТЕКУЋЕ ПОПРАВКЕ И ОДРЖАВАЊЕ	1.500.000,00	0,00	0,00	1.500.000,00	0,19
111	22/0	426000	МАТЕРИЈАЛ	1.500.000,00	0,00	0,00	1.500.000,00	0,19
<b>Укупно за активност 0002 Функционисање извршних органа</b>				<b>13.030.000,00</b>	<b>0,00</b>	<b>0,00</b>	<b>13.030.000,00</b>	<b>1,64</b>
<b>Извори финансирања за функцију 111:</b>								
<b>01 Приходе из буџета</b>				<b>13.030.000,00</b>				
<b>Укупно за функц. клас. 111 Извршни и законодавни органи</b>				<b>13.030.000,00</b>	<b>0,00</b>	<b>0,00</b>	<b>13.030.000,00</b>	<b>1,64</b>
<b>Извори финансирања за раздео 2:</b>								
<b>01 Приходе из буџета</b>				<b>13.030.000,00</b>				
<b>Укупно за раздео 2 ПРЕДСЕДНИК ОПШТИНЕ</b>				<b>13.030.000,00</b>	<b>0,00</b>	<b>0,00</b>	<b>13.030.000,00</b>	<b>1,64</b>
<b>Раздео 3 ОПШТИНСКО ВЕЋЕ</b>								
<b>Функц. клас. 111 Извршни и законодавни органи</b>								
<b>Програм 2101 ПОЛИТИЧКИ СИСТЕМ ЛОКАЛНЕ САМОУПРАВЕ</b>								
<b>Активно ст 0002 Функционисање извршних органа</b>								
111	23/0	411000	ПЛАТЕ, ДОДАЦИ И НАКНАДЕ ЗАПОСЛЕНИХ (ЗАРАДЕ)	3.450.000,00	0,00	0,00	3.450.000,00	0,43
111	24/0	412000	СОЦИЈАЛНИ ДОПРИНОСИ НА ТЕРЕТ ПОСЛОДАВЦА	568.000,00	0,00	0,00	568.000,00	0,07
111	25/0	414000	СОЦИЈАЛНА ДАВАЊА ЗАПОСЛЕНИМА	70.000,00	0,00	0,00	70.000,00	0,01
111	26/0	415000	НАКНАДЕ ТРОШКОВА ЗА ЗАПОСЛЕНЕ	430.000,00	0,00	0,00	430.000,00	0,05
111	27/0	421000	СТАЛНИ ТРОШКОВИ	200.000,00	0,00	0,00	200.000,00	0,03
111	28/0	422000	ТРОШКОВИ ПУТОВАЊА	0,00	0,00	0,00	0,00	0,00
111	29/0	423000	УСЛУГЕ ПО УГОВОРУ	1.600.000,00	0,00	0,00	1.600.000,00	0,20
<b>Укупно за активност 0002 Функционисање извршних органа</b>				<b>6.318.000,00</b>	<b>0,00</b>	<b>0,00</b>	<b>6.318.000,00</b>	<b>0,79</b>
<b>Извори финансирања за функцију 111:</b>								
<b>01 Приходе из буџета</b>				<b>6.318.000,00</b>				
<b>Укупно за функц. клас. 111 Извршни и законодавни органи</b>				<b>6.318.000,00</b>	<b>0,00</b>	<b>0,00</b>	<b>6.318.000,00</b>	<b>0,79</b>
<b>Извори финансирања за раздео 3:</b>								
<b>01 Приходе из буџета</b>				<b>6.318.000,00</b>				
<b>Укупно за раздео 3 ОПШТИНСКО ВЕЋЕ</b>				<b>6.318.000,00</b>	<b>0,00</b>	<b>0,00</b>	<b>6.318.000,00</b>	<b>0,79</b>
<b>Раздео 4 ОПШТИНСКО ПРАВОБРАНИЛАШТВО</b>								
<b>Функц. клас. 330 Судови</b>								

Шифра функц. класиф.	Број позиције	Економ. класиф.	Опис	Средства из буџета 01	Средства из сопствених извора 04	Средства из осталих извора	Укупно	Структура (%)
<b>Програм</b>	<b>0602</b>	<b>ОПШТЕ УСЛУГЕ ЛОКАЛНЕ САМОУПРАВЕ</b>						
<b>Активно ст</b>	<b>0004</b>	<b>Општинско/градско правобранилаштво</b>						
330	30/0	411000	ПЛАТЕ, ДОДАЦИ И НАКНАДЕ ЗАПОСЛЕНИХ (ЗАРАДЕ)	2.025.000,00	0,00	0,00	2.025.000,00	0,25
330	31/0	412000	СОЦИЈАЛНИ ДОПРИНОСИ НА ТЕРЕТ ПОСЛОДАВЦА	347.000,00	0,00	0,00	347.000,00	0,04
330	32/0	413000	НАКНАДЕ У НАТУРИ	10.180,00	0,00	0,00	10.180,00	0,00
330	33/0	414000	СОЦИЈАЛНА ДАВАЊА ЗАПОСЛЕНИМА	70.000,00	0,00	0,00	70.000,00	0,01
330	34/0	415000	НАКНАДЕ ТРОШКОВА ЗА ЗАПОСЛЕНЕ	220.000,00	0,00	0,00	220.000,00	0,03
330	35/0	421000	СТАЛНИ ТРОШКОВИ	50.900,00	0,00	0,00	50.900,00	0,01
330	36/0	422000	ТРОШКОВИ ПУТОВАЊА	10.180,00	0,00	0,00	10.180,00	0,00
330	37/0	423000	УСЛУГЕ ПО УГОВОРУ	101.800,00	0,00	0,00	101.800,00	0,01
330	38/0	426000	МАТЕРИЈАЛ	305.400,00	0,00	0,00	305.400,00	0,04
<b>Укупно за активност</b>	<b>0004</b>	<b>Општинско/градско правобранилаштво</b>		<b>3.140.460,00</b>	<b>0,00</b>	<b>0,00</b>	<b>3.140.460,00</b>	<b>0,39</b>
<b>Извори финансирања за функцију 330:</b>								
		<b>01</b>	<b>Приходе из буџета</b>	<b>3.140.460,00</b>				
<b>Укупно за функц. клас.</b>	<b>330</b>	<b>Судови</b>		<b>3.140.460,00</b>	<b>0,00</b>	<b>0,00</b>	<b>3.140.460,00</b>	<b>0,39</b>
<b>Извори финансирања за раздео 4:</b>								
		<b>01</b>	<b>Приходе из буџета</b>	<b>3.140.460,00</b>				
<b>Укупно за раздео</b>	<b>4</b>	<b>ОПШТИНСКО ПРАВОБРАНИЛАШТВО</b>		<b>3.140.460,00</b>	<b>0,00</b>	<b>0,00</b>	<b>3.140.460,00</b>	<b>0,39</b>
<b>Раздео</b>	<b>5</b>	<b>ОПШТИНСКА УПРАВА</b>						
<b>Функц. клас.</b>	<b>040</b>	<b>Породица и деца</b>						
<b>Програм</b>	<b>0901</b>	<b>СОЦИЈАЛНА И ДЕЧЈА ЗАШТИТА</b>						
<b>Активно ст</b>	<b>0006</b>	<b>Подршка деци и породици са децом</b>						
040	39/0	472000	НАКНАДЕ ЗА СОЦИЈАЛНУ ЗАШТИТУ ИЗ БУЏЕТА	6.000.000,00	0,00	0,00	6.000.000,00	0,75
<b>Укупно за активност</b>	<b>0006</b>	<b>Подршка деци и породици са децом</b>		<b>6.000.000,00</b>	<b>0,00</b>	<b>0,00</b>	<b>6.000.000,00</b>	<b>0,75</b>
<b>Извори финансирања за функцију 040:</b>								
		<b>01</b>	<b>Приходе из буџета</b>	<b>6.000.000,00</b>				
<b>Укупно за функц. клас.</b>	<b>040</b>	<b>Породица и деца</b>		<b>6.000.000,00</b>	<b>0,00</b>	<b>0,00</b>	<b>6.000.000,00</b>	<b>0,75</b>
<b>Функц. клас.</b>	<b>070</b>	<b>Социјална помоћ угроженом становништву, неklasификована на другом месту</b>						
<b>Програм</b>	<b>0901</b>	<b>СОЦИЈАЛНА И ДЕЧЈА ЗАШТИТА</b>						
<b>Активно ст</b>	<b>0001</b>	<b>Једнократне помоћи и други облици помоћи</b>						
070	39/1	472000	НАКНАДЕ ЗА СОЦИЈАЛНУ ЗАШТИТУ ИЗ БУЏЕТА	0,00	0,00	725.000,00	725.000,00	0,09
<b>Укупно за активност</b>	<b>0001</b>	<b>Једнократне помоћи и други облици помоћи</b>		<b>0,00</b>	<b>0,00</b>	<b>725.000,00</b>	<b>725.000,00</b>	<b>0,09</b>
<b>Извори финансирања за функцију 070:</b>								
		<b>15</b>	<b>Неуtroшена средства донација из ранијих година</b>			<b>725.000,00</b>		
<b>Укупно за функц. клас.</b>	<b>070</b>	<b>Социјална помоћ угроженом становништву, неklasификована на другом месту</b>		<b>0,00</b>	<b>0,00</b>	<b>725.000,00</b>	<b>725.000,00</b>	<b>0,09</b>
<b>Функц. клас.</b>	<b>090</b>	<b>Социјална заштита неklasификована на другом месту</b>						
<b>Програм</b>	<b>0901</b>	<b>СОЦИЈАЛНА И ДЕЧЈА ЗАШТИТА</b>						
<b>Активно</b>	<b>0001</b>	<b>Једнократне помоћи и други облици помоћи</b>						

Шифра функц. класиф.	Број позици- је	Економ. класиф.	Опис	Средства из буџета 01	Средства из сопствених извора 04	Средства из осталих извора	Укупно	Струк- тура (%)
<b>СТ</b>								
090	40/0	463000	ТРАНСФЕРИ ОСТАЛИМ НИВОИМА ВЛАСТИ	14.376.000,00	0,00	0,00	14.376.000,00	1,81
<b>Укупно за активност</b>		<b>0001</b>	<b>Једнократне помоћи и други облици помоћи</b>	<b>14.376.000,00</b>	<b>0,00</b>	<b>0,00</b>	<b>14.376.000,00</b>	<b>1,81</b>
<b>Активно ст</b>								
<b>0003</b>		<b>Дневне услуге у заједници</b>						
090	41/0	481000	ДОТАЦИЈЕ НЕВЛАДИНИМ ОРГАНИЗАЦИЈАМА	3.500.000,00	0,00	0,00	3.500.000,00	0,44
<b>Укупно за активност</b>		<b>0003</b>	<b>Дневне услуге у заједници</b>	<b>3.500.000,00</b>	<b>0,00</b>	<b>0,00</b>	<b>3.500.000,00</b>	<b>0,44</b>
<b>Активно ст</b>								
<b>0005</b>		<b>Подршка реализацији програма Црвеног крста</b>						
090	42/0	481000	ДОТАЦИЈЕ НЕВЛАДИНИМ ОРГАНИЗАЦИЈАМА	6.578.200,00	0,00	0,00	6.578.200,00	0,83
<b>Укупно за активност</b>		<b>0005</b>	<b>Подршка реализацији програма Црвеног крста</b>	<b>6.578.200,00</b>	<b>0,00</b>	<b>0,00</b>	<b>6.578.200,00</b>	<b>0,83</b>
<b>Извори финансирања за функцију 090:</b>								
		<b>01</b>	<b>Приходе из буџета</b>	<b>24.454.200,00</b>				
<b>Укупно за функц.клас.</b>		<b>090</b>	<b>Социјална заштита неklasификована на другом месту</b>	<b>24.454.200,00</b>	<b>0,00</b>	<b>0,00</b>	<b>24.454.200,00</b>	<b>3,07</b>
<b>Функц. клас.</b>								
<b>130</b>		<b>Опште услуге</b>						
<b>Програм</b>								
<b>0602</b>		<b>ОПШТЕ УСЛУГЕ ЛОКАЛНЕ САМОУПРАВЕ</b>						
<b>Активно ст</b>								
<b>0001</b>		<b>Функционисање локалне самоуправе и градских општина</b>						
130	43/0	411000	ПЛАТЕ, ДОДАЦИ И НАКНАДЕ ЗАПОСЛЕНИХ (ЗАРАДЕ)	39.250.000,00	0,00	0,00	39.250.000,00	4,93
130	44/0	412000	СОЦИЈАЛНИ ДОПРИНОСИ НА ТЕРЕТ ПОСЛОДАВЦА	6.155.000,00	0,00	0,00	6.155.000,00	0,77
130	45/0	413000	НАКНАДЕ У НАТУРИ	100.000,00	0,00	0,00	100.000,00	0,01
130	46/0	414000	СОЦИЈАЛНА ДАВАЊА ЗАПОСЛЕНИМА	1.250.000,00	0,00	0,00	1.250.000,00	0,16
130	47/0	415000	НАКНАДЕ ТРОШКОВА ЗА ЗАПОСЛЕНЕ	3.000.000,00	0,00	0,00	3.000.000,00	0,38
130	48/0	416000	НАГРАДЕ ЗАПОСЛЕНИМА И ОСТАЛИ ПОСЕБНИ РАСХОДИ	150.000,00	0,00	0,00	150.000,00	0,02
130	49/0	421000	СТАЛНИ ТРОШКОВИ	7.725.000,00	0,00	0,00	7.725.000,00	0,97
130	50/0	422000	ТРОШКОВИ ПУТОВАЊА	250.000,00	0,00	0,00	250.000,00	0,03
130	51/0	423000	УСЛУГЕ ПО УГОВОРУ	13.465.000,00	0,00	0,00	13.465.000,00	1,69
130	52/0	424000	СПЕЦИЈАЛИЗОВАНЕ УСЛУГЕ	7.570.000,00	0,00	0,00	7.570.000,00	0,95
130	53/0	425000	ТЕКУЋЕ ПОПРАВКЕ И ОДРЖАВАЊЕ	1.550.000,00	0,00	0,00	1.550.000,00	0,19
130	54/0	426000	МАТЕРИЈАЛ	3.900.000,00	0,00	0,00	3.900.000,00	0,49
130	55/0	441000	ОТПЛАТА ДОМАЋИХ КАМАТА	200.000,00	0,00	0,00	200.000,00	0,03
130	56/0	465000	ОСТАЛЕ ДОТАЦИЈЕ И ТРАНСФЕРИ	1.290.500,00	0,00	0,00	1.290.500,00	0,16
130	57/0	482000	ПОРЕЗИ, ОБАВЕЗНЕ ТАКСЕ, КАЗНЕ, ПЕНАЛИ И КАМАТЕ	1.200.000,00	0,00	0,00	1.200.000,00	0,15
130	58/0	483000	НОВЧАНЕ КАЗНЕ И ПЕНАЛИ ПО РЕШЕЊУ СУДОВА	1.000.000,00	0,00	0,00	1.000.000,00	0,13
130	59/0	484000	НАКНАДА ШТЕТЕ ЗА ПОВРЕДЕ ИЛИ ШТЕТУ НАСТАЛУ УСЛЕД ЕЛЕМЕНТАРНИХ НЕПОГОДА ИЛИ ДРУГИХ ПРИРОДНИХ УЗРОКА	1.200.000,00	0,00	0,00	1.200.000,00	0,15
130	60/0	485000	НАКНАДА ШТЕТЕ ЗА ПОВРЕДЕ ИЛИ ШТЕТУ НАНЕТУ ОД СТРАНЕ ДРЖАВНИХ ОРГАНА	4.000.000,00	0,00	0,00	4.000.000,00	0,50
130	61/0	512000	МАШИНЕ И ОПРЕМА	1.220.000,00	0,00	0,00	1.220.000,00	0,15
130	62/0	515000	НЕМАТЕРИЈАЛНА ИМОВИНА	300.000,00	0,00	0,00	300.000,00	0,04
<b>Укупно за активност</b>		<b>0001</b>	<b>Функционисање локалне самоуправе и градских општина</b>	<b>94.775.500,00</b>	<b>0,00</b>	<b>0,00</b>	<b>94.775.500,00</b>	<b>11,90</b>
<b>Извори финансирања за функцију 130:</b>								
		<b>01</b>	<b>Приходе из буџета</b>	<b>94.775.500,00</b>				
<b>Укупно за функц.клас.</b>		<b>130</b>	<b>Опште услуге</b>	<b>94.775.500,00</b>	<b>0,00</b>	<b>0,00</b>	<b>94.775.500,00</b>	<b>11,90</b>

Шифра функц. класиф.	Број позици- је	Економ. класиф.	Опис	Средства из буџета 01	Средства из сопствених извора 04	Средства из осталих извора	Укупно	Стру- ктура (%)
<b>Функц. клас.</b>	<b>131</b>	<b>Опште кадровске услуге</b>						
<b>Програм</b>	<b>0602</b>	<b>ОПШТЕ УСЛУГЕ ЛОКАЛНЕ САМОУПРАВЕ</b>						
<b>Пројекат</b>	<b>4001</b>	<b>Стручно усавршавање запослених</b>						
131	63/0	423000	УСЛУГЕ ПО УГОВОРУ	500.000,00	0,00	0,00	500.000,00	0,06
<b>Укупно за пројекат</b>	<b>4001</b>	<b>Стручно усавршавање запослених</b>		<b>500.000,00</b>	<b>0,00</b>	<b>0,00</b>	<b>500.000,00</b>	<b>0,06</b>
<b>Извори финансирања за функцију 131:</b>								
	<b>01</b>	<b>Приходе из буџета</b>		<b>500.000,00</b>				
<b>Укупно за функц.клас.</b>	<b>131</b>	<b>Опште кадровске услуге</b>		<b>500.000,00</b>	<b>0,00</b>	<b>0,00</b>	<b>500.000,00</b>	<b>0,06</b>
<b>Функц. клас.</b>	<b>150</b>	<b>Опште јавне услуге - истраживање и развој</b>						
<b>Програм</b>	<b>1301</b>	<b>РАЗВОЈ СПОРТА И ОМЛАДИНЕ</b>						
<b>Активно ст</b>	<b>0005</b>	<b>Спровођење омладинске политике</b>						
150	64/0	423000	УСЛУГЕ ПО УГОВОРУ	350.000,00	0,00	0,00	350.000,00	0,04
150	65/0	426000	МАТЕРИЈАЛ	100.000,00	0,00	0,00	100.000,00	0,01
150	66/0	512000	МАШИНЕ И ОПРЕМА	50.000,00	0,00	0,00	50.000,00	0,01
<b>Укупно за активност</b>	<b>0005</b>	<b>Спровођење омладинске политике</b>		<b>500.000,00</b>	<b>0,00</b>	<b>0,00</b>	<b>500.000,00</b>	<b>0,06</b>
<b>Извори финансирања за функцију 150:</b>								
	<b>01</b>	<b>Приходе из буџета</b>		<b>500.000,00</b>				
<b>Укупно за функц.клас.</b>	<b>150</b>	<b>Опште јавне услуге - истраживање и развој</b>		<b>500.000,00</b>	<b>0,00</b>	<b>0,00</b>	<b>500.000,00</b>	<b>0,06</b>
<b>Функц. клас.</b>	<b>160</b>	<b>Опште јавне услуге неклассификоване на другом месту</b>						
<b>Програм</b>	<b>0602</b>	<b>ОПШТЕ УСЛУГЕ ЛОКАЛНЕ САМОУПРАВЕ</b>						
<b>Активно ст</b>	<b>0009</b>	<b>Текућа буџетска резерва</b>						
160	67/0	499000	СРЕДСТВА РЕЗЕРВЕ	15.000.000,00	0,00	0,00	15.000.000,00	1,88
<b>Укупно за активност</b>	<b>0009</b>	<b>Текућа буџетска резерва</b>		<b>15.000.000,00</b>	<b>0,00</b>	<b>0,00</b>	<b>15.000.000,00</b>	<b>1,88</b>
<b>Активно ст</b>	<b>0010</b>	<b>Стална буџетска резерва</b>						
160	68/0	499000	СРЕДСТВА РЕЗЕРВЕ	1.200.000,00	0,00	0,00	1.200.000,00	0,15
<b>Укупно за активност</b>	<b>0010</b>	<b>Стална буџетска резерва</b>		<b>1.200.000,00</b>	<b>0,00</b>	<b>0,00</b>	<b>1.200.000,00</b>	<b>0,15</b>
<b>Пројекат</b>	<b>7001</b>	<b>ПОДРШКА ЕУ ИНКЛУЗИЈИ РОМА</b>						
160	69/0	421000	СТАЛНИ ТРОШКОВИ	0,00	0,00	0,00	0,00	0,00
160	70/0	422000	ТРОШКОВИ ПУТОВАЊА	0,00	0,00	0,00	0,00	0,00
160	71/0	423000	УСЛУГЕ ПО УГОВОРУ	40.000,00	0,00	40.000,00	80.000,00	0,01
160	72/0	426000	МАТЕРИЈАЛ	400.000,00	0,00	400.000,00	800.000,00	0,10
160	72/1	472000	НАКНАДЕ ЗА СОЦИЈАЛНУ ЗАШТИТУ ИЗ БУЏЕТА	25.000,00	0,00	25.000,00	50.000,00	0,01
160	72/2	512000	МАШИНЕ И ОПРЕМА	70.000,00	0,00	70.000,00	140.000,00	0,02
<b>Укупно за пројекат</b>	<b>7001</b>	<b>ПОДРШКА ЕУ ИНКЛУЗИЈИ РОМА</b>		<b>535.000,00</b>	<b>0,00</b>	<b>535.000,00</b>	<b>1.070.000,00</b>	<b>0,13</b>
<b>Пројекат</b>	<b>7002</b>	<b>Подршка једнакости ромске популације у општини Дољевац</b>						
160	72/3	423000	УСЛУГЕ ПО УГОВОРУ	118.000,00	0,00	1.765.254,00	1.883.254,00	0,24
160	72/4	481000	ДОТАЦИЈЕ НЕВЛАДИНИМ ОРГАНИЗАЦИЈАМА	0,00	0,00	1.410.000,00	1.410.000,00	0,18
<b>Укупно за пројекат</b>	<b>7002</b>	<b>Подршка једнакости ромске популације у општини Дољевац</b>		<b>118.000,00</b>	<b>0,00</b>	<b>3.175.254,00</b>	<b>3.293.254,00</b>	<b>0,41</b>

Шифра функц. класиф.	Број позици- је	Економ. класиф.	Опис	Средства из буџета 01	Средства из сопствених извора 04	Средства из осталих извора	Укупно	Стру- ктура (%)
<b>Извори финансирања за функцију 160:</b>								
	01		Приходе из буџета	16.853.000,00				
	06		Донације од међународних организација			535.000,00		
	15		Неутрошена средства донација из ранијих година			3.175.254,00		
Укупно за функц.клас.	160		Опште јавне услуге неклассификоване на другом месту	16.853.000,00	0,00	3.710.254,00	20.563.254,00	2,58
Функц. клас.	170		Трансакције јавног дуга					
Програм	0602		ОПШТЕ УСЛУГЕ ЛОКАЛНЕ САМОУПРАВЕ					
Активно ст	0009		Текућа буџетска резерва					
170	73/0	441000	ОТПЛАТА ДОМАЋИХ КАМАТА	5.000.000,00	0,00	0,00	5.000.000,00	0,63
170	74/0	444000	ПРАТЕЋИ ТРОШКОВИ ЗАДУЖИВАЊА	300.000,00	0,00	0,00	300.000,00	0,04
170	75/0	611000	ОТПЛАТА ГЛАВНИЦЕ ДОМАЋИМ КРЕДИТОРИМА	60.000.000,00	0,00	0,00	60.000.000,00	7,53
Укупно за активност	0009		Текућа буџетска резерва	65.300.000,00	0,00	0,00	65.300.000,00	8,20
<b>Извори финансирања за функцију 170:</b>								
	01		Приходе из буџета	65.300.000,00				
Укупно за функц.клас.	170		Трансакције јавног дуга	65.300.000,00	0,00	0,00	65.300.000,00	8,20
Функц. клас.	220		Цивилна одбрана					
Програм	0602		ОПШТЕ УСЛУГЕ ЛОКАЛНЕ САМОУПРАВЕ					
Активно ст	0014		Управљање у ванредним ситуацијама					
220	76/0	423000	УСЛУГЕ ПО УГОВОРУ	700.000,00	0,00	0,00	700.000,00	0,09
220	77/0	424000	СПЕЦИЈАЛИЗОВАНЕ УСЛУГЕ	100.000,00	0,00	0,00	100.000,00	0,01
220	78/0	425000	ТЕКУЋЕ ПОПРАВКЕ И ОДРЖАВАЊЕ	0,00	0,00	0,00	0,00	0,00
220	79/0	426000	МАТЕРИЈАЛ	100.000,00	0,00	0,00	100.000,00	0,01
220	79/1	451000	СУБВЕНЦИЈЕ ЈАВНИМ НЕФИНАНСИЈСКИМ ПРЕДУЗЕЋИМА И ОРГАНИЗАЦИЈАМА	5.000.000,00	0,00	0,00	5.000.000,00	0,63
220	79/2	464000	ДОТАЦИЈЕ ОРГАНИЗАЦИЈАМА ЗА ОБАВЕЗНО СОЦИЈАЛНО ОСИГУРАЊЕ	200.000,00	0,00	0,00	200.000,00	0,03
220	79/3	481000	ДОТАЦИЈЕ НЕВЛАДИНИМ ОРГАНИЗАЦИЈАМА	1.300.000,00	0,00	0,00	1.300.000,00	0,16
Укупно за активност	0014		Управљање у ванредним ситуацијама	7.400.000,00	0,00	0,00	7.400.000,00	0,93
<b>Извори финансирања за функцију 220:</b>								
	01		Приходе из буџета	7.400.000,00				
Укупно за функц.клас.	220		Цивилна одбрана	7.400.000,00	0,00	0,00	7.400.000,00	0,93
Функц. клас.	411		Општи економски и комерцијални послови					
Програм	1501		ЛОКАЛНИ ЕКОНОМСКИ РАЗВОЈ					
Активно ст	0002		Мере активне политике запошљавања					
411	80/0	464000	ДОТАЦИЈЕ ОРГАНИЗАЦИЈАМА ЗА ОБАВЕЗНО СОЦИЈАЛНО ОСИГУРАЊЕ	1.500.000,00	0,00	0,00	1.500.000,00	0,19
Укупно за активност	0002		Мере активне политике запошљавања	1.500.000,00	0,00	0,00	1.500.000,00	0,19
<b>Извори финансирања за функцију 411:</b>								
	01		Приходе из буџета	1.500.000,00				
Укупно за функц.клас.	411		Општи економски и комерцијални послови	1.500.000,00	0,00	0,00	1.500.000,00	0,19

Шифра функц. класиф.	Број позици- је	Економ. класиф.	Опис	Средства из буџета 01	Средства из сопствених извора 04	Средства из осталих извора	Укупно	Стру- ктура (%)
<b>Функц. клас.</b>	<b>421</b>	<b>Пољопривреда</b>						
<b>Програм</b>	<b>0101</b>	<b>ПОЉОПРИВРЕДА И РУРАЛНИ РАЗВОЈ</b>						
<b>Активно ст</b>	<b>0001</b>	<b>Подршка за спровођење пољопривредне политике у локалној заједници</b>						
421	81/0	423000	УСЛУГЕ ПО УГОВОРУ	500.000,00	0,00	0,00	500.000,00	0,06
421	82/0	424000	СПЕЦИЈАЛИЗОВАНЕ УСЛУГЕ	500.000,00	0,00	0,00	500.000,00	0,06
421	83/0	426000	МАТЕРИЈАЛ	600.000,00	0,00	0,00	600.000,00	0,08
421	84/0	451000	СУБВЕНЦИЈЕ ЈАВНИМ НЕФИНАНСИЈСКИМ ПРЕДУЗЕЋИМА И ОРГАНИЗАЦИЈАМА	5.000.000,00	0,00	0,00	5.000.000,00	0,63
421	85/0	511000	ЗГРАДЕ И ГРАЂЕВИНСКИ ОБЈЕКТИ	1.000.000,00	0,00	0,00	1.000.000,00	0,13
<b>Укупно за активност</b>	<b>0001</b>	<b>Подршка за спровођење пољопривредне политике у локалној заједници</b>		<b>7.600.000,00</b>	<b>0,00</b>	<b>0,00</b>	<b>7.600.000,00</b>	<b>0,95</b>
<b>Извори финансирања за функцију 421:</b>								
	<b>01</b>	<b>Приходе из буџета</b>		<b>7.600.000,00</b>				
<b>Укупно за функц.клас.</b>	<b>421</b>	<b>Пољопривреда</b>		<b>7.600.000,00</b>	<b>0,00</b>	<b>0,00</b>	<b>7.600.000,00</b>	<b>0,95</b>
<b>Функц. клас.</b>	<b>450</b>	<b>Саобраћај</b>						
<b>Програм</b>	<b>0701</b>	<b>ОРГАНИЗАЦИЈА САОБРАЋАЈА И САОБРАЋАЈНА ИНФРАСТРУКТУРА</b>						
<b>Пројекат</b>	<b>4002</b>	<b>Безбедност у саобраћају</b>						
450	86/0	423000	УСЛУГЕ ПО УГОВОРУ	2.365.000,00	0,00	0,00	2.365.000,00	0,30
450	87/0	424000	СПЕЦИЈАЛИЗОВАНЕ УСЛУГЕ	0,00	0,00	0,00	0,00	0,00
450	88/0	425000	ТЕКУЋЕ ПОПРАВКЕ И ОДРЖАВАЊЕ	500.000,00	0,00	0,00	500.000,00	0,06
450	89/0	426000	МАТЕРИЈАЛ	195.000,00	0,00	0,00	195.000,00	0,02
450	90/0	451000	СУБВЕНЦИЈЕ ЈАВНИМ НЕФИНАНСИЈСКИМ ПРЕДУЗЕЋИМА И ОРГАНИЗАЦИЈАМА	4.600.000,00	0,00	0,00	4.600.000,00	0,58
450	91/0	512000	МАШИНЕ И ОПРЕМА	275.000,00	0,00	0,00	275.000,00	0,03
<b>Укупно за пројекат</b>	<b>4002</b>	<b>Безбедност у саобраћају</b>		<b>7.935.000,00</b>	<b>0,00</b>	<b>0,00</b>	<b>7.935.000,00</b>	<b>1,00</b>
<b>Извори финансирања за функцију 450:</b>								
	<b>01</b>	<b>Приходе из буџета</b>		<b>7.935.000,00</b>				
<b>Укупно за функц.клас.</b>	<b>450</b>	<b>Саобраћај</b>		<b>7.935.000,00</b>	<b>0,00</b>	<b>0,00</b>	<b>7.935.000,00</b>	<b>1,00</b>
<b>Функц. клас.</b>	<b>451</b>	<b>Друмски саобраћај</b>						
<b>Програм</b>	<b>0701</b>	<b>ОРГАНИЗАЦИЈА САОБРАЋАЈА И САОБРАЋАЈНА ИНФРАСТРУКТУРА</b>						
<b>Активно ст</b>	<b>0002</b>	<b>Управљање и одржавање саобраћајне инфраструктуре</b>						
451	92/0	424000	СПЕЦИЈАЛИЗОВАНЕ УСЛУГЕ	4.500.000,00	0,00	0,00	4.500.000,00	0,57
451	93/0	451000	СУБВЕНЦИЈЕ ЈАВНИМ НЕФИНАНСИЈСКИМ ПРЕДУЗЕЋИМА И ОРГАНИЗАЦИЈАМА	0,00	0,00	31.500.000,00	31.500.000,00	3,96
451	94/0	511000	ЗГРАДЕ И ГРАЂЕВИНСКИ ОБЈЕКТИ	9.767.900,00	0,00	155.732.100,00	165.500.000,00	20,78
451	95/0	541000	ЗЕМЉИШТЕ	0,00	0,00	1.000.000,00	1.000.000,00	0,13
<b>Укупно за активност</b>	<b>0002</b>	<b>Управљање и одржавање саобраћајне инфраструктуре</b>		<b>14.267.900,00</b>	<b>0,00</b>	<b>188.232.100,00</b>	<b>202.500.000,00</b>	<b>25,43</b>
<b>Пројекат</b>	<b>5004</b>	<b>Санација клизиста</b>						
451	96/0	541000	ЗЕМЉИШТЕ	1.000.000,00	0,00	0,00	1.000.000,00	0,13
<b>Укупно за пројекат</b>	<b>5004</b>	<b>Санација клизиста</b>		<b>1.000.000,00</b>	<b>0,00</b>	<b>0,00</b>	<b>1.000.000,00</b>	<b>0,13</b>
<b>Извори финансирања за функцију 451:</b>								
	<b>01</b>	<b>Приходе из буџета</b>		<b>15.267.900,00</b>				
	<b>08</b>	<b>Добровољне трансфере од физичких и</b>				<b>150.000.000,00</b>		

Шифра функц. класиф.	Број позици- је	Економ. класиф.	Опис	Средства из буџета 01	Средства из сопствених извора 04	Средства из осталих извора	Укупно	Струк- тура (%)
			правних лица					
			13 Нераспоређени вишак прихода из ранијих година				38.232.100,00	
Укупно за функц.клас.		451	Друмски саобраћај	15.267.900,00	0,00	188.232.100,00	203.500.000,00	25,55
Функц. клас.	490	Економски послови неklasификовани на другом месту						
Програм	1501	ЛОКАЛНИ ЕКОНОМСКИ РАЗВОЈ						
Активно ст	0001	Унапређење привредног и инвестиционог амбијента						
490	97/0	511000	ЗГРАДЕ И ГРАЂЕВИНСКИ ОБЈЕКТИ	4.000.000,00	0,00	0,00	4.000.000,00	0,50
Укупно за активност		0001	Унапређење привредног и инвестиционог амбијента	4.000.000,00	0,00	0,00	4.000.000,00	0,50
			Извори финансирања за функцију 490:					
			01 Приходе из буџета	4.000.000,00				
Укупно за функц.клас.		490	Економски послови неklasификовани на другом месту	4.000.000,00	0,00	0,00	4.000.000,00	0,50
Функц. клас.	510	Управљање отпадом						
Програм	0401	ЗАШТИТА ЖИВОТНЕ СРЕДИНЕ						
Активно ст	0005	Управљање комуналним отпадом						
510	98/0	451000	СУБВЕНЦИЈЕ ЈАВНИМ НЕФИНАНСИЈСКИМ ПРЕДУЗЕЋИМА И ОРГАНИЗАЦИЈАМА	59.240.635,00	0,00	0,00	59.240.635,00	7,44
Укупно за активност		0005	Управљање комуналним отпадом	59.240.635,00	0,00	0,00	59.240.635,00	7,44
			Извори финансирања за функцију 510:					
			01 Приходе из буџета	59.240.635,00				
Укупно за функц.клас.		510	Управљање отпадом	59.240.635,00	0,00	0,00	59.240.635,00	7,44
Функц. клас.	520	Управљање отпадним водама						
Програм	0401	ЗАШТИТА ЖИВОТНЕ СРЕДИНЕ						
Активно ст	0004	Управљање отпадним водама						
520	99/0	451000	СУБВЕНЦИЈЕ ЈАВНИМ НЕФИНАНСИЈСКИМ ПРЕДУЗЕЋИМА И ОРГАНИЗАЦИЈАМА	3.500.000,00	0,00	0,00	3.500.000,00	0,44
520	100/0	511000	ЗГРАДЕ И ГРАЂЕВИНСКИ ОБЈЕКТИ	3.000.000,00	0,00	0,00	3.000.000,00	0,38
Укупно за активност		0004	Управљање отпадним водама	6.500.000,00	0,00	0,00	6.500.000,00	0,82
			Извори финансирања за функцију 520:					
			01 Приходе из буџета	6.500.000,00				
Укупно за функц.клас.		520	Управљање отпадним водама	6.500.000,00	0,00	0,00	6.500.000,00	0,82
Функц. клас.	540	Заштита биљног и животињског света и крајолика						
Програм	1102	КОМУНАЛНЕ ДЕЛАТНОСТИ						
Активно ст	0004	Зоохигијена						
540	101/0	424000	СПЕЦИЈАЛИЗОВАНЕ УСЛУГЕ	0,00	0,00	0,00	0,00	0,00
540	101/1	451000	СУБВЕНЦИЈЕ ЈАВНИМ НЕФИНАНСИЈСКИМ ПРЕДУЗЕЋИМА И ОРГАНИЗАЦИЈАМА	1.000.000,00	0,00	0,00	1.000.000,00	0,13
Укупно за		0004	Зоохигијена	1.000.000,00	0,00	0,00	1.000.000,00	0,13

Шифра функц. класиф.	Број позиције	Економ. класиф.	Опис	Средства из буџета 01	Средства из сопствених извора 04	Средства из осталих извора	Укупно	Структура (%)
<b>активност</b>								
Извори финансирања за функцију 540:								
		01	Приходе из буџета	1.000.000,00				
Укупно за функц. клас.		540	Заштита биљног и животињског света и крајолика	1.000.000,00	0,00	0,00	1.000.000,00	0,13
Функц. клас.	560	Заштита животне средине неklasификована на другом месту						
Програм	0401	ЗАШТИТА ЖИВОТНЕ СРЕДИНЕ						
Активно ст	0001	Управљање заштитом животне средине						
560	102/0	423000	УСЛУГЕ ПО УГОВОРУ	100.000,00	0,00	0,00	100.000,00	0,01
560	103/0	424000	СПЕЦИЈАЛИЗОВАНЕ УСЛУГЕ	2.150.000,00	0,00	0,00	2.150.000,00	0,27
560	104/0	451000	СУБВЕНЦИЈЕ ЈАВНИМ НЕФИНАНСИЈСКИМ ПРЕДУЗЕЋИМА И ОРГАНИЗАЦИЈАМА	3.920.000,00	0,00	0,00	3.920.000,00	0,49
560	105/0	511000	ЗГРАДЕ И ГРАЂЕВИНСКИ ОБЈЕКТИ	1.200.000,00	0,00	0,00	1.200.000,00	0,15
Укупно за активност		0001	Управљање заштитом животне средине	7.370.000,00	0,00	0,00	7.370.000,00	0,93
Извори финансирања за функцију 560:								
		01	Приходе из буџета	7.370.000,00				
Укупно за функц. клас.		560	Заштита животне средине неklasификована на другом месту	7.370.000,00	0,00	0,00	7.370.000,00	0,93
Функц. клас.	620	Развој заједнице						
Програм	0501	ЕНЕРГЕТСКА ЕФИКАСНОСТ И ОБНОВЉИВИ ИЗВОРИ ЕНЕРГИЈЕ						
Пројекат	5002	Увођење енергентске ефикасности на непокретностима у јавној својини						
620	106/0	511000	ЗГРАДЕ И ГРАЂЕВИНСКИ ОБЈЕКТИ	1.000.000,00	0,00	0,00	1.000.000,00	0,13
Укупно за пројекат		5002	Увођење енергентске ефикасности на непокретностима у јавној својини	1.000.000,00	0,00	0,00	1.000.000,00	0,13
Програм	1101	СТАНОВАЊЕ, УРБАНИЗАМ И ПРОСТОРНО ПЛАНИРАЊЕ						
Активно ст	0001	Просторно и урбанистичко планирање						
620	107/0	424000	СПЕЦИЈАЛИЗОВАНЕ УСЛУГЕ	7.400.000,00	0,00	0,00	7.400.000,00	0,93
620	108/0	511000	ЗГРАДЕ И ГРАЂЕВИНСКИ ОБЈЕКТИ	5.200.000,00	0,00	0,00	5.200.000,00	0,65
620	109/0	541000	ЗЕМЉИШТЕ	7.000.000,00	0,00	0,00	7.000.000,00	0,88
Укупно за активност		0001	Просторно и урбанистичко планирање	19.600.000,00	0,00	0,00	19.600.000,00	2,46
Програм	1301	РАЗВОЈ СПОРТА И ОМЛАДИНЕ						
Пројекат	5009	Завршетак изградње фискултурне балон сале у Малошишту						
620	110/0	511000	ЗГРАДЕ И ГРАЂЕВИНСКИ ОБЈЕКТИ	600.000,00	0,00	0,00	600.000,00	0,08
Укупно за пројекат		5009	Завршетак изградње фискултурне балон сале у Малошишту	600.000,00	0,00	0,00	600.000,00	0,08
Извори финансирања за функцију 620:								
		01	Приходе из буџета	21.200.000,00				
Укупно за функц. клас.		620	Развој заједнице	21.200.000,00	0,00	0,00	21.200.000,00	2,66
Функц. клас.	630	Водоснабдевање						
Програм	1102	КОМУНАЛНЕ ДЕЛАТНОСТИ						
Активно ст	0008	Управљање и снабдевање водом за пиће						
630	111/0	425000	ТЕКУЋЕ ПОПРАВКЕ И ОДРЖАВАЊЕ	2.000.000,00	0,00	0,00	2.000.000,00	0,25
630	112/0	451000	СУБВЕНЦИЈЕ ЈАВНИМ	12.000.000,00	0,00	0,00	12.000.000,00	1,51



Шифра функц. класиф.	Број позици- је	Економ. класиф.	Опис	Средства из буџета 01	Средства из сопствених извора 04	Средства из осталих извора	Укупно	Струк- тура (%)
			НЕФИНАНСИЈСКИМ ПРЕДУЗЕЋИМА И ОРГАНИЗАЦИЈАМА					
630	113/0	511000	ЗГРАДЕ И ГРАЂЕВИНСКИ ОБЈЕКТИ	3.800.000,00	0,00	0,00	3.800.000,00	0,48
Укупно за активност		0008	Управљање и снабдевање водом за пиће	17.800.000,00	0,00	0,00	17.800.000,00	2,23
<b>Пројекат 5011 Изградња резервоара Кочане са доводним и одводним водом</b>								
630	114/0	511000	ЗГРАДЕ И ГРАЂЕВИНСКИ ОБЈЕКТИ	1.000.000,00	0,00	0,00	1.000.000,00	0,13
Укупно за пројекат		5011	Изградња резервоара Кочане са доводним и одводним водом	1.000.000,00	0,00	0,00	1.000.000,00	0,13
<b>Извори финансирања за функцију 630:</b>								
		01	Приходе из буџета	18.800.000,00				
Укупно за функц.клас.		630	Водоснабдевање	18.800.000,00	0,00	0,00	18.800.000,00	2,36
<b>Функц. клас. 640 Улична расвета</b>								
<b>Програм 1102 КОМУНАЛНЕ ДЕЛАТНОСТИ</b>								
<b>Активно ст 0001 Управљање/одржавање јавним осветљењем</b>								
640	115/1	425000	ТЕКУЋЕ ПОПРАВКЕ И ОДРЖАВАЊЕ	3.500.000,00	0,00	0,00	3.500.000,00	0,44
640	116/0	451000	СУБВЕНЦИЈЕ ЈАВНИМ НЕФИНАНСИЈСКИМ ПРЕДУЗЕЋИМА И ОРГАНИЗАЦИЈАМА	6.500.000,00	0,00	0,00	6.500.000,00	0,82
Укупно за активност		0001	Управљање/одржавање јавним осветљењем	10.000.000,00	0,00	0,00	10.000.000,00	1,26
<b>Извори финансирања за функцију 640:</b>								
		01	Приходе из буџета	10.000.000,00				
Укупно за функц.клас.		640	Улична расвета	10.000.000,00	0,00	0,00	10.000.000,00	1,26
<b>Функц. клас. 660 Послови становања и заједнице неklasификовани на другом месту</b>								
<b>Програм 1102 КОМУНАЛНЕ ДЕЛАТНОСТИ</b>								
<b>Пројекат 5010 Уређивање, одржавање и коришћење пијаца</b>								
660	117/0	511000	ЗГРАДЕ И ГРАЂЕВИНСКИ ОБЈЕКТИ	2.000.000,00	0,00	0,00	2.000.000,00	0,25
Укупно за пројекат		5010	Уредјивање, одржавање и корисцење пијаца	2.000.000,00	0,00	0,00	2.000.000,00	0,25
<b>Извори финансирања за функцију 660:</b>								
		01	Приходе из буџета	2.000.000,00				
Укупно за функц.клас.		660	Послови становања и заједнице неklasификовани на другом месту	2.000.000,00	0,00	0,00	2.000.000,00	0,25
<b>Функц. клас. 740 Услуге јавног здравства</b>								
<b>Програм 1801 ЗДРАВСТВЕНА ЗАШТИТА</b>								
<b>Активно ст 0001 Функционисање установа примарне здравствене заштите</b>								
740	118/0	464000	ДОТАЦИЈЕ ОРГАНИЗАЦИЈАМА ЗА ОБАВЕЗНО СОЦИЈАЛНО ОСИГУРАЊЕ	5.000.000,00	0,00	0,00	5.000.000,00	0,63
Укупно за активност		0001	Функционисање установа примарне здравствене заштите	5.000.000,00	0,00	0,00	5.000.000,00	0,63
<b>Извори финансирања за функцију 740:</b>								
		01	Приходе из буџета	5.000.000,00				
Укупно за функц.клас.		740	Услуге јавног здравства	5.000.000,00	0,00	0,00	5.000.000,00	0,63
<b>Функц. клас. 760 Здравство неklasификовано на другом месту</b>								
<b>Програм 1801 ЗДРАВСТВЕНА ЗАШТИТА</b>								

Шифра функц. класиф.	Број позици- је	Економ. класиф.	Опис	Средства из буџета 01	Средства из сопствених извора 04	Средства из осталих извора	Укупно	Стру- ктура (%)
<b>Активно СТ</b>	<b>0002</b>	<b>Мртвозорство</b>						
760	119/0	424000	СПЕЦИЈАЛИЗОВАНЕ УСЛУГЕ	500.000,00	0,00	0,00	500.000,00	0,06
<b>Укупно за активност</b>	<b>0002</b>	<b>Мртвозорство</b>		<b>500.000,00</b>	<b>0,00</b>	<b>0,00</b>	<b>500.000,00</b>	<b>0,06</b>
<b>Извори финансирања за функцију 760:</b>								
		<b>01</b>	<b>Приходе из буџета</b>	<b>500.000,00</b>				
<b>Укупно за функц.клас.</b>	<b>760</b>	<b>Здравство неklasификовано на другом месту</b>		<b>500.000,00</b>	<b>0,00</b>	<b>0,00</b>	<b>500.000,00</b>	<b>0,06</b>
<b>Функц. клас.</b>	<b>810</b>	<b>Услуге рекреације и спорта</b>						
<b>Програм</b>	<b>1301</b>	<b>РАЗВОЈ СПОРТА И ОМЛАДИНЕ</b>						
<b>Активно СТ</b>	<b>0001</b>	<b>Подршка локалним спортским организацијама, удружењима и савезима</b>						
810	120/0	481000	ДОТАЦИЈЕ НЕВЛАДИНИМ ОРГАНИЗАЦИЈАМА	10.500.000,00	0,00	0,00	10.500.000,00	1,32
<b>Укупно за активност</b>	<b>0001</b>	<b>Подршка локалним спортским организацијама, удружењима и савезима</b>		<b>10.500.000,00</b>	<b>0,00</b>	<b>0,00</b>	<b>10.500.000,00</b>	<b>1,32</b>
<b>Извори финансирања за функцију 810:</b>								
		<b>01</b>	<b>Приходе из буџета</b>	<b>10.500.000,00</b>				
<b>Укупно за функц.клас.</b>	<b>810</b>	<b>Услуге рекреације и спорта</b>		<b>10.500.000,00</b>	<b>0,00</b>	<b>0,00</b>	<b>10.500.000,00</b>	<b>1,32</b>
<b>Функц. клас.</b>	<b>830</b>	<b>Услуге емитовања и штампања</b>						
<b>Програм</b>	<b>1201</b>	<b>РАЗВОЈ КУЛТУРЕ И ИНФОРМИСАЊА</b>						
<b>Активно СТ</b>	<b>0004</b>	<b>Остваривање и унапређивање јавног интереса у области јавног информисања</b>						
830	121/0	454000	СУБВЕНЦИЈЕ ПРИВАТНИМ ПРЕДУЗЕЋИМА	1.800.000,00	0,00	0,00	1.800.000,00	0,23
<b>Укупно за активност</b>	<b>0004</b>	<b>Остваривање и унапређивање јавног интереса у области јавног информисања</b>		<b>1.800.000,00</b>	<b>0,00</b>	<b>0,00</b>	<b>1.800.000,00</b>	<b>0,23</b>
<b>Извори финансирања за функцију 830:</b>								
		<b>01</b>	<b>Приходе из буџета</b>	<b>1.800.000,00</b>				
<b>Укупно за функц.клас.</b>	<b>830</b>	<b>Услуге емитовања и штампања</b>		<b>1.800.000,00</b>	<b>0,00</b>	<b>0,00</b>	<b>1.800.000,00</b>	<b>0,23</b>
<b>Функц. клас.</b>	<b>860</b>	<b>Рекреација, спорт, култура и вере, неklasификовано на другом месту</b>						
<b>Програм</b>	<b>1301</b>	<b>РАЗВОЈ СПОРТА И ОМЛАДИНЕ</b>						
<b>Пројекат</b>	<b>4004</b>	<b>Одржавање постојећих спортских објеката</b>						
860	122/0	425000	ТЕКУЋЕ ПОПРАВКЕ И ОДРЖАВАЊЕ	1.200.000,00	0,00	0,00	1.200.000,00	0,15
<b>Укупно за пројекат</b>	<b>4004</b>	<b>Одржавање постојећих спортских објеката</b>		<b>1.200.000,00</b>	<b>0,00</b>	<b>0,00</b>	<b>1.200.000,00</b>	<b>0,15</b>
<b>Извори финансирања за функцију 860:</b>								
		<b>01</b>	<b>Приходе из буџета</b>	<b>1.200.000,00</b>				
<b>Укупно за функц.клас.</b>	<b>860</b>	<b>Рекреација, спорт, култура и вере, неklasификовано на другом месту</b>		<b>1.200.000,00</b>	<b>0,00</b>	<b>0,00</b>	<b>1.200.000,00</b>	<b>0,15</b>
<b>Функц. клас.</b>	<b>912</b>	<b>Основно образовање</b>						
<b>Програм</b>	<b>2002</b>	<b>ОСНОВНО ОБРАЗОВАЊЕ И ВАСПИТАЊЕ</b>						
<b>Активно СТ</b>	<b>0001</b>	<b>Функционисање основних школа</b>						
912	123/0	463000	ТРАНСФЕРИ ОСТАЛИМ НИВОИМА	38.351.000,00	0,00	0,00	38.351.000,00	4,82

Шифра функц. класиф.	Број позици- је	Економ. класиф.	Опис	Средства из буџета 01	Средства из сопствених извора 04	Средства из осталих извора	Укупно	Струк- тура (%)
			ВЛАСТИ					
<b>Укупно за активност</b>		<b>0001</b>	<b>Функционисање основних школа</b>	<b>38.351.000,00</b>	<b>0,00</b>	<b>0,00</b>	<b>38.351.000,00</b>	<b>4,82</b>
<b>Пројекат 4003 Основно образовање одраслих</b>								
912	124/0	463000	ТРАНСФЕРИ ОСТАЛИМ НИВОИМА ВЛАСТИ	500.000,00	0,00	0,00	500.000,00	0,06
<b>Укупно за пројекат</b>		<b>4003</b>	<b>Основно образовање одраслих</b>	<b>500.000,00</b>	<b>0,00</b>	<b>0,00</b>	<b>500.000,00</b>	<b>0,06</b>
<b>Пројекат 5005 Реконструкција основне школе у Дољевцу, Пуковцу и Белотинцу</b>								
912	125/0	511000	ЗГРАДЕ И ГРАЂЕВИНСКИ ОБЈЕКТИ	3.000.000,00	0,00	0,00	3.000.000,00	0,38
<b>Укупно за пројекат</b>		<b>5005</b>	<b>Реконструкција основне школе у Дољевцу, Пуковцу и Белотинцу</b>	<b>3.000.000,00</b>	<b>0,00</b>	<b>0,00</b>	<b>3.000.000,00</b>	<b>0,38</b>
<b>Пројекат 5006 Реконструкција и доградња старе школе у Пуковцу</b>								
912	126/0	511000	ЗГРАДЕ И ГРАЂЕВИНСКИ ОБЈЕКТИ	400.000,00	0,00	600.000,00	1.000.000,00	0,13
<b>Укупно за пројекат</b>		<b>5006</b>	<b>Реконструкција и доградња старе школе у Пуковцу</b>	<b>400.000,00</b>	<b>0,00</b>	<b>600.000,00</b>	<b>1.000.000,00</b>	<b>0,13</b>
<b>Извори финансирања за функцију 912:</b>								
		<b>01</b>	<b>Приходе из буџета</b>	<b>42.251.000,00</b>				
		<b>07</b>	<b>Трансфере од других нивоа власти</b>				<b>600.000,00</b>	
<b>Укупно за функц.клас.</b>		<b>912</b>	<b>Основно образовање</b>	<b>42.251.000,00</b>	<b>0,00</b>	<b>600.000,00</b>	<b>42.851.000,00</b>	<b>5,38</b>
<b>Функц. клас. 920 Средње образовање</b>								
<b>Програм 2003 СРЕДЊЕ ОБРАЗОВАЊЕ И ВАСПИТАЊЕ</b>								
<b>Активно ст</b>		<b>0001</b>	<b>Функционисање средњих школа</b>					
920	127/0	463000	ТРАНСФЕРИ ОСТАЛИМ НИВОИМА ВЛАСТИ	2.833.000,00	0,00	0,00	2.833.000,00	0,36
<b>Укупно за активност</b>		<b>0001</b>	<b>Функционисање средњих школа</b>	<b>2.833.000,00</b>	<b>0,00</b>	<b>0,00</b>	<b>2.833.000,00</b>	<b>0,36</b>
<b>Извори финансирања за функцију 920:</b>								
		<b>01</b>	<b>Приходе из буџета</b>	<b>2.833.000,00</b>				
<b>Укупно за функц.клас.</b>		<b>920</b>	<b>Средње образовање</b>	<b>2.833.000,00</b>	<b>0,00</b>	<b>0,00</b>	<b>2.833.000,00</b>	<b>0,36</b>
<b>Глава 5.01 МЕСНЕ ЗАЈЕДНИЦЕ</b>								
<b>Функц. клас. 160</b>		<b>Опште јавне услуге неklasификоване на другом месту</b>						
<b>Програм 0602 ОПШТЕ УСЛУГЕ ЛОКАЛНЕ САМОУПРАВЕ</b>								
<b>Активно ст</b>		<b>0002</b>	<b>Функционисање месних заједница</b>					
160	128/0	421000	СТАЛНИ ТРОШКОВИ	2.042.000,00	0,00	0,00	2.042.000,00	0,26
160	129/0	423000	УСЛУГЕ ПО УГОВОРУ	3.600.000,00	0,00	0,00	3.600.000,00	0,45
160	130/0	425000	ТЕКУЋЕ ПОПРАВКЕ И ОДРЖАВАЊЕ	850.000,00	0,00	0,00	850.000,00	0,11
160	131/0	426000	МАТЕРИЈАЛ	528.000,00	0,00	0,00	528.000,00	0,07
<b>Укупно за активност</b>		<b>0002</b>	<b>Функционисање месних заједница</b>	<b>7.020.000,00</b>	<b>0,00</b>	<b>0,00</b>	<b>7.020.000,00</b>	<b>0,88</b>
<b>Извори финансирања за функцију 160:</b>								
		<b>01</b>	<b>Приходе из буџета</b>	<b>7.020.000,00</b>				
<b>Укупно за функц.клас.</b>		<b>160</b>	<b>Опште јавне услуге неklasификоване на другом месту</b>	<b>7.020.000,00</b>	<b>0,00</b>	<b>0,00</b>	<b>7.020.000,00</b>	<b>0,88</b>
<b>Извори финансирања за главу 5.01:</b>								
		<b>01</b>	<b>Приходе из буџета</b>	<b>7.020.000,00</b>				
<b>Укупно за главу</b>		<b>5.01</b>	<b>МЕСНЕ ЗАЈЕДНИЦЕ</b>	<b>7.020.000,00</b>	<b>0,00</b>	<b>0,00</b>	<b>7.020.000,00</b>	<b>0,88</b>
<b>Глава 5.02 ТУРИСТИЧКА ОРГАНИЗАЦИЈА</b>								

Шифра функц. класиф.	Број позици- је	Економ. класиф.	Опис	Средства из буџета 01	Средства из сопствених извора 04	Средства из осталих извора	Укупно	Стру- ктура (%)
<b>Функц. клас.</b>	<b>473</b>	<b>Туризам</b>						
<b>Програм</b>	<b>1502</b>	<b>РАЗВОЈ ТУРИЗМА</b>						
<b>Активно ст</b>	<b>0001</b>	<b>Управљање развојем туризма</b>						
473	132/0	411000	ПЛАТЕ, ДОДАЦИ И НАКНАДЕ ЗАПОСЛЕНИХ (ЗАРАДЕ)	4.400.000,00	0,00	0,00	4.400.000,00	0,55
473	133/0	412000	СОЦИЈАЛНИ ДОПРИНОСИ НА ТЕРЕТ ПОСЛОДАВЦА	830.000,00	0,00	0,00	830.000,00	0,10
473	133/1	413000	НАКНАДЕ У НАТУРИ	20.000,00	0,00	0,00	20.000,00	0,00
473	134/0	414000	СОЦИЈАЛНА ДАВАЊА ЗАПОСЛЕНИМА	50.000,00	0,00	0,00	50.000,00	0,01
473	135/0	415000	НАКНАДЕ ТРОШКОВА ЗА ЗАПОСЛЕНЕ	700.000,00	0,00	0,00	700.000,00	0,09
473	136/0	416000	НАГРАДЕ ЗАПОСЛЕНИМА И ОСТАЛИ ПОСЕБНИ РАСХОДИ	200.000,00	0,00	0,00	200.000,00	0,03
473	137/0	421000	СТАЛНИ ТРОШКОВИ	9.030.000,00	0,00	0,00	9.030.000,00	1,13
473	138/0	422000	ТРОШКОВИ ПУТОВАЊА	100.000,00	0,00	0,00	100.000,00	0,01
473	139/0	423000	УСЛУГЕ ПО УГОВОРУ	12.450.000,00	0,00	0,00	12.450.000,00	1,56
473	140/0	424000	СПЕЦИЈАЛИЗОВАНЕ УСЛУГЕ	5.150.000,00	0,00	0,00	5.150.000,00	0,65
473	141/0	425000	ТЕКУЋЕ ПОПРАВКЕ И ОДРЖАВАЊЕ	1.000.000,00	0,00	0,00	1.000.000,00	0,13
473	142/0	426000	МАТЕРИЈАЛ	4.480.000,00	0,00	0,00	4.480.000,00	0,56
473	143/0	441000	ОТПЛАТА ДОМАЋИХ КАМАТА	50.000,00	0,00	0,00	50.000,00	0,01
473	144/0	482000	ПОРЕЗИ, ОБАВЕЗНЕ ТАКСЕ, КАЗНЕ, ПЕНАЛИ И КАМАТЕ	200.000,00	0,00	0,00	200.000,00	0,03
473	145/0	512000	МАШИНЕ И ОПРЕМА	3.750.000,00	0,00	0,00	3.750.000,00	0,47
<b>Укупно за активност</b>	<b>0001</b>	<b>Управљање развојем туризма</b>		<b>42.410.000,00</b>	<b>0,00</b>	<b>0,00</b>	<b>42.410.000,00</b>	<b>5,33</b>
<b>Активно ст</b>	<b>0002</b>	<b>Промоција туристичке понуде</b>						
473	146/0	423000	УСЛУГЕ ПО УГОВОРУ	1.450.000,00	0,00	0,00	1.450.000,00	0,18
473	147/0	424000	СПЕЦИЈАЛИЗОВАНЕ УСЛУГЕ	1.000.000,00	0,00	0,00	1.000.000,00	0,13
<b>Укупно за активност</b>	<b>0002</b>	<b>Промоција туристичке понуде</b>		<b>2.450.000,00</b>	<b>0,00</b>	<b>0,00</b>	<b>2.450.000,00</b>	<b>0,31</b>
			<b>Извори финансирања за функцију 473:</b>					
		<b>01</b>	<b>Приходе из буџета</b>	<b>44.860.000,00</b>				
<b>Укупно за функц.клас.</b>	<b>473</b>	<b>Туризам</b>		<b>44.860.000,00</b>	<b>0,00</b>	<b>0,00</b>	<b>44.860.000,00</b>	<b>5,63</b>
			<b>Извори финансирања за главу 5.02:</b>					
		<b>01</b>	<b>Приходе из буџета</b>	<b>44.860.000,00</b>				
<b>Укупно за главу</b>	<b>5.02</b>	<b>ТУРИСТИЦКА ОРГАНИЗАЦИЈА</b>		<b>44.860.000,00</b>	<b>0,00</b>	<b>0,00</b>	<b>44.860.000,00</b>	<b>5,63</b>
<b>Глава</b>	<b>5.03</b>	<b>ЈАВНА БИБЛИОТЕКА</b>						
<b>Функц. клас.</b>	<b>820</b>	<b>Услуге културе</b>						
<b>Програм</b>	<b>1201</b>	<b>РАЗВОЈ КУЛТУРЕ И ИНФОРМИСАЊА</b>						
<b>Активно ст</b>	<b>0001</b>	<b>Функционисање локалних установа културе</b>						
820	148/0	411000	ПЛАТЕ, ДОДАЦИ И НАКНАДЕ ЗАПОСЛЕНИХ (ЗАРАДЕ)	10.368.022,00	0,00	0,00	10.368.022,00	1,30
820	149/0	412000	СОЦИЈАЛНИ ДОПРИНОСИ НА ТЕРЕТ ПОСЛОДАВЦА	1.730.589,00	0,00	0,00	1.730.589,00	0,22
820	150/0	414000	СОЦИЈАЛНА ДАВАЊА ЗАПОСЛЕНИМА	660.000,00	0,00	0,00	660.000,00	0,08
820	151/0	415000	НАКНАДЕ ТРОШКОВА ЗА ЗАПОСЛЕНЕ	1.030.000,00	0,00	0,00	1.030.000,00	0,13
820	152/0	416000	НАГРАДЕ ЗАПОСЛЕНИМА И ОСТАЛИ ПОСЕБНИ РАСХОДИ	109.300,00	0,00	0,00	109.300,00	0,01
820	153/0	421000	СТАЛНИ ТРОШКОВИ	1.784.000,00	70.000,00	0,00	1.854.000,00	0,23
820	154/0	422000	ТРОШКОВИ ПУТОВАЊА	120.000,00	0,00	0,00	120.000,00	0,02
820	155/0	423000	УСЛУГЕ ПО УГОВОРУ	533.000,00	20.000,00	0,00	553.000,00	0,07
820	156/0	424000	СПЕЦИЈАЛИЗОВАНЕ УСЛУГЕ	100.000,00	20.000,00	0,00	120.000,00	0,02
820	157/0	425000	ТЕКУЋЕ ПОПРАВКЕ И ОДРЖАВАЊЕ	397.000,00	30.000,00	0,00	427.000,00	0,05
820	158/0	426000	МАТЕРИЈАЛ	568.000,00	50.000,00	0,00	618.000,00	0,08
820	159/0	482000	ПОРЕЗИ, ОБАВЕЗНЕ ТАКСЕ, КАЗНЕ, ПЕНАЛИ И КАМАТЕ	25.000,00	10.000,00	0,00	35.000,00	0,00

Шифра функц. класиф.	Број позици- је	Економ. класиф.	Опис	Средства из буџета 01	Средства из сопствених извора 04	Средства из осталих извора	Укупно	Струк- тура (%)
820	160/0	483000	НОВЧАНЕ КАЗНЕ И ПЕНАЛИ ПО РЕШЕЊУ СУДОВА	50.000,00	10.000,00	0,00	60.000,00	0,01
820	161/0	511000	ЗГРАДЕ И ГРАЂЕВИНСКИ ОБЈЕКТИ	260.000,00	0,00	0,00	260.000,00	0,03
820	162/0	512000	МАШИНЕ И ОПРЕМА	500.000,00	450.000,00	0,00	950.000,00	0,12
820	163/0	513000	ОСТАЛЕ НЕКРЕТНИНЕ И ОПРЕМА	400.000,00	0,00	0,00	400.000,00	0,05
820	164/0	515000	НЕМАТЕРИЈАЛНА ИМОВИНА	400.000,00	50.000,00	0,00	450.000,00	0,06
820	165/0	523000	ЗАЛИХЕ РОБЕ ЗА ДАЉУ ПРОДАЈУ	0,00	390.000,00	0,00	390.000,00	0,05
<b>Укупно за активност</b>		<b>0001</b>	<b>Функционисање локалних установа културе</b>	<b>19.034.911,00</b>	<b>1.100.000,00</b>	<b>0,00</b>	<b>20.134.911,00</b>	<b>2,53</b>
<b>Активно ст</b>		<b>0002</b>	<b>Јачање културне продукције и уметничког стваралаштва</b>					
820	166/0	423000	УСЛУГЕ ПО УГОВОРУ	1.320.000,00	0,00	0,00	1.320.000,00	0,17
820	167/0	424000	СПЕЦИЈАЛИЗОВАНЕ УСЛУГЕ	880.000,00	0,00	0,00	880.000,00	0,11
820	168/0	426000	МАТЕРИЈАЛ	170.000,00	0,00	0,00	170.000,00	0,02
<b>Укупно за активност</b>		<b>0002</b>	<b>Јачање културне продукције и уметничког стваралаштва</b>	<b>2.370.000,00</b>	<b>0,00</b>	<b>0,00</b>	<b>2.370.000,00</b>	<b>0,30</b>
			<b>Извори финансирања за функцију 820:</b>					
		<b>01</b>	<b>Приходе из буџета</b>	<b>21.404.911,00</b>				
		<b>04</b>	<b>Сопствене приходе буџетских корисника</b>		<b>1.100.000,00</b>			
<b>Укупно за функц.клас.</b>		<b>820</b>	<b>Услуге културе</b>	<b>21.404.911,00</b>	<b>1.100.000,00</b>	<b>0,00</b>	<b>22.504.911,00</b>	<b>2,83</b>
			<b>Извори финансирања за главу 5.03:</b>					
		<b>01</b>	<b>Приходе из буџета</b>	<b>21.404.911,00</b>				
		<b>04</b>	<b>Сопствене приходе буџетских корисника</b>		<b>1.100.000,00</b>			
<b>Укупно за главу</b>		<b>5.03</b>	<b>ЈАВНА БИБЛИОТЕКА</b>	<b>21.404.911,00</b>	<b>1.100.000,00</b>	<b>0,00</b>	<b>22.504.911,00</b>	<b>2,83</b>
<b>Глава</b>	<b>5.04</b>		<b>ПУ ЛАНЕ</b>					
<b>Функц. клас.</b>	<b>911</b>		<b>Предшколско образовање</b>					
<b>Програм</b>	<b>2001</b>		<b>ПРЕДШКОЛСКО ОБРАЗОВАЊЕ И ВАСПИТАЊЕ</b>					
<b>Активно ст</b>		<b>0001</b>	<b>Функционисање и остваривање предшколског васпитања и образовања</b>					
911	169/0	411000	ПЛАТЕ, ДОДАЦИ И НАКНАДЕ ЗАПОСЛЕНИХ (ЗАРАДЕ)	30.520.000,00	0,00	0,00	30.520.000,00	3,83
911	170/0	412000	СОЦИЈАЛНИ ДОПРИНОСИ НА ТЕРЕТ ПОСЛОДАВЦА	5.081.417,00	0,00	0,00	5.081.417,00	0,64
911	170/1	413000	НАКНАДЕ У НАТУРИ	100.000,00	0,00	70.000,00	170.000,00	0,02
911	171/0	414000	СОЦИЈАЛНА ДАВАЊА ЗАПОСЛЕНИМА	600.000,00	0,00	0,00	600.000,00	0,08
911	172/0	415000	НАКНАДЕ ТРОШКОВА ЗА ЗАПОСЛЕНЕ	750.000,00	0,00	950.000,00	1.700.000,00	0,21
911	173/0	416000	НАГРАДЕ ЗАПОСЛЕНИМА И ОСТАЛИ ПОСЕБНИ РАСХОДИ	180.000,00	0,00	220.000,00	400.000,00	0,05
911	174/0	421000	СТАЛНИ ТРОШКОВИ	1.500.000,00	56.000,00	1.435.810,00	2.991.810,00	0,38
911	175/0	422000	ТРОШКОВИ ПУТОВАЊА	130.000,00	0,00	150.000,00	280.000,00	0,04
911	176/0	423000	УСЛУГЕ ПО УГОВОРУ	300.000,00	650.000,00	783.000,00	1.733.000,00	0,22
911	177/0	424000	СПЕЦИЈАЛИЗОВАНЕ УСЛУГЕ	400.000,00	0,00	350.000,00	750.000,00	0,09
911	178/0	425000	ТЕКУЋЕ ПОПРАВКЕ И ОДРЖАВАЊЕ	310.000,00	0,00	135.000,00	445.000,00	0,06
911	179/0	426000	МАТЕРИЈАЛ	2.670.000,00	650.000,00	2.136.190,00	5.456.190,00	0,69
911	180/0	482000	ПОРЕЗИ, ОБАВЕЗНЕ ТАКСЕ, КАЗНЕ, ПЕНАЛИ И КАМАТЕ	300.000,00	0,00	280.000,00	580.000,00	0,07
911	181/0	512000	МАШИНЕ И ОПРЕМА	250.000,00	0,00	690.000,00	940.000,00	0,12
<b>Укупно за активност</b>		<b>0001</b>	<b>Функционисање и остваривање предшколског васпитања и образовања</b>	<b>43.091.417,00</b>	<b>1.356.000,00</b>	<b>7.200.000,00</b>	<b>51.647.417,00</b>	<b>6,48</b>
			<b>Извори финансирања за функцију 911:</b>					
		<b>01</b>	<b>Приходе из буџета</b>	<b>43.091.417,00</b>				
		<b>04</b>	<b>Сопствене приходе буџетских корисника</b>		<b>1.356.000,00</b>			
		<b>07</b>	<b>Трансфере од других нивоа власти</b>			<b>7.200.000,00</b>		
<b>Укупно за функц.клас.</b>		<b>911</b>	<b>Предшколско образовање</b>	<b>43.091.417,00</b>	<b>1.356.000,00</b>	<b>7.200.000,00</b>	<b>51.647.417,00</b>	<b>6,48</b>
			<b>Извори финансирања за главу 5.04:</b>					

Шифра функц. класиф.	Број позици- је	Економ. класиф.	Опис	Средства из буџета 01	Средства из сопствених извора 04	Средства из осталих извора	Укупно	Стру- ктура (%)
		01	Приходе из буџета	43.091.417,00				
		04	Сопствене приходе буџетских корисника		1.356.000,00			
		07	Трансфере од других нивоа власти			7.200.000,00		
Укупно за главу	5.04		ПУ ЛАНЕ	43.091.417,00	1.356.000,00	7.200.000,00	51.647.417,00	6,48
			Извори финансирања за раздео 5:					
		01	Приходе из буџета	558.656.563,00				
		04	Сопствене приходе буџетских корисника		2.456.000,00			
		06	Донације од међународних организација			535.000,00		
		07	Трансфере од других нивоа власти			7.800.000,00		
		08	Добровољне трансфере од физичких и правних лица			150.000.000,00		
		13	Нераспоређени вишак прихода из ранијих година			38.232.100,00		
		15	Неутрошена средства донација из ранијих година			3.900.254,00		
Укупно за раздео	5		ОПШТИНСКА УПРАВА	558.656.563,00	2.456.000,00	200.467.354,00	761.579.917,00	95,62
			Извори финансирања за БК 0:					
		01	Приходе из буџета	593.503.023,00				
		04	Сопствене приходе буџетских корисника		2.456.000,00			
		06	Донације од међународних организација			535.000,00		
		07	Трансфере од других нивоа власти			7.800.000,00		
		08	Добровољне трансфере од физичких и правних лица			150.000.000,00		
		13	Нераспоређени вишак прихода из ранијих година			38.232.100,00		
		15	Неутрошена средства донација из ранијих година			3.900.254,00		
Укупно за БК	0		БУЏЕТ ОПШТИНЕ ДОЉЕВАЦ	593.503.023,00	2.456.000,00	200.467.354,00	796.426.377,00	100,00

## Члан 6.

У делу "II ПОСЕБАН ДЕО" члан 8, мења се и гласи:

Стална буџетска резерва за 2021. годину планира се у износу од 1.200.000 динара, а текућа буџетска резерва у износу од 15.000.000 динара.

## Члан 7.

Ову Одлуку објавити у „Службеном листу Града Ниша“.

## Члан 8.

Одлука ступа на снагу даном објављивања у „Службеном листу Града Ниша“.

Број: 400-46

У Дољевцу, 19.02.2021.

## СКУПШТИНА ОПШТИНЕ ДОЉЕВАЦ

ПРЕДСЕДНИК  
Дејан Смиљковић, с.р.

**2.**

На основу члана 32. став 1. тачка 1. Закона о локалној самоуправи („Сл гласник РС“, бр. 129/07, 83/14-др. закон, 101/16-др. закон и 47/18) и члана 40. става 1. тачке 1 и члана 178. ставови 3. и 4. Статута општине Дољевац, („Службени лист Града Ниша“, бр. 127/18 и 91/19),

Скупштина општине Дољевац, у складу са предлогом Председника општине за промену Статута општине Дољевац, на седници одржаној 19. фебруара 2021. године, донела је

**О Д Л У К У**  
**О ПРИСТУПАЊУ ПРОМЕНИ**  
**СТАТУТА ОПШТИНЕ ДОЉЕВАЦ**

**Члан 1.**

Приступа се промени Статута општине Дољевац („Службени лист Града Ниша“, бр. 127/18 и 91/19), на предлог Председника општине Дољевац.

**Члан 2.**

За израду нацрта Одлуке о промени Статута општине Дољевац, формира се Комисија у следећем саставу:

1. Гордана Цветковић, председник,
2. Слађана Јовановић, члан,
3. Јадранка Николић, члан.

**Члан 3.**

Задатак Комисије из члана 2. ове одлуке је да усклади Статут општине Дољевац са Законом о локалној самоуправи („Сл. гласник РС“, бр. 129/07, 83/14-др. закон, 101/16-др. закон и 47/18) и Законом о јавној својини („Сл. гласник РС“, бр. 72/11, 88/13, 105/14, 104/16-др. Закон, 108/16, 113/17, 95/18 и 153/20).

Рок за израду нацрта Статута је 30 дана од дана објављивања ове одлуке у „Службеном листу Града Ниша“.

**Члан 4.**

Одлуку објавити у "Службеном листу Града Ниша".

Број: 02-17  
У Дољевцу, 19.02.2021. године

**СКУПШТИНА ОПШТИНЕ ДОЉЕВАЦ**

**ПРЕДСЕДНИК**  
Дејан Смиљковић, с.р.

**3.**

На основу члана 40. став 1. тачка 66. Статута општине Дољевац ("Сл. лист Града Ниша", бр. 127/2018 и 91/2019),

Скупштина општине Дољевац, на седници одржаној 19. фебруара 2021. године, доноси

**О Д Л У К У**  
**О СТАВЉАЊУ ВАН СНАГЕ**  
**ПРАВИЛНИКА О ПОМОЋИ ЗА**  
**УКЛАЊАЊЕ И УБЛАЖАВАЊЕ**  
**ПОСЛЕДИЦА НАСТАЛИХ ПРИРОДНОМ**  
**ИЛИ ДРУГОМ НЕЗГОДОМ**

**Члан 1.**

Ставља се ван снаге Правилник о помоћи за уклањање и ублажавање последица насталих природном или другом незгодом („Службени лист Града Ниша“, бр. 80/2014, 14/2015 и 75/2018).

**Члан 2.**

Одлуку објавити у „Службеном листу Града Ниша“.

Број: 400-37  
У Дољевцу, 19.02.2021. године

**СКУПШТИНА ОПШТИНЕ ДОЉЕВАЦ**

**ПРЕДСЕДНИК**  
Дејан Смиљковић, с.р.

**4.**

На основу чл. 32, 72, и 74. Закона о локалној самоуправи ("Службени гласник РС", бр. 129/07, 83/14- други закон, 101/16 - други закон и 47/18), члана 40. став 1. тачка 6) и члана 137. Статута општине Дољевац ("Службени лист Града Ниша", бр. 127/18 и 91/19),

Скупштина општине Дољевац, на седници одржаној 19. фебруара 2021. године, донела је

**О Д Л У К У**  
**О ИЗМЕНИ ОДЛУКЕ О МЕСНИМ**  
**ЗАЈЕДНИЦАМА НА ТЕРИТОРИЈИ**  
**ОПШТИНЕ ДОЉЕВАЦ**

**Члан 1.**

У Одлуци о месним заједницама на територији општине Дољевац („Службени лист Града Ниша“, бр. 13/19 и 120/20), у Глави „XVI НАДЛЕЖНОСТ САВЕТА МЕСНЕ ЗАЈЕДНИЦЕ“, одељак „Ангажовање чланова Савета месне заједнице“ и члан 66. бришу се.

Остали чланови од 67. до 86. смањују се за један.

Члан 2.

У осталом делу одлука остаје непромењена.

Члан 3.

Ова одлука ступа на снагу осмог дана од дана објављивања у „Службеном листу Града Ниша“.

Број: 016-3

У Дољевцу, 19.02.2021. године

**СКУПШТИНА ОПШТИНЕ ДОЉЕВАЦ**

ПРЕДСЕДНИК

Дејан Смиљковић, с.р.

5.

На основу члана 18-23. Закона о јавној својини („Службени гласник Републике Србије“, бр. 72/11, 88/13, 105/14, 104/2016 - др. закон и 108/2016, 113/2017, 95/2018 и 153/2020), члана 32. став 1. тачка 6. Закона о локалној самоуправи („Службени гласник РС“, бр.129/2007, 83/2014, 101/2016 и 47/2018) и члана 40. став 1. тачка 6) и тачка 24) Статута општине Дољевац („Службени лист Града Ниша“, бр. 127/2018 и 91/2019),

Скупштина општине Дољевац на седници, одржаној 19. фебруара 2021. године, донела је

**О Д Л У К У**

**О ИЗМЕНИ ОДЛУКЕ О ПРИБАВЉАЊУ,  
РАСПОЛАГАЊУ И УПРАВЉАЊУ  
СТВАРИМА И ДРУГИМ ИМОВИНСКИМ  
ПРАВИМА У ЈАВНОЈ СВОЈИНИ  
ОПШТИНЕ ДОЉЕВАЦ**

Члан 1.

У Одлуци о прибављању, располагању и управљању стварима и другим имовинским правима у јавној својини општине Дољевац („Сл. лист Града Ниша“, број 13/2019):

У делу: „Коришћење ствари у јавној својини општине“ члан 36. став 3, мења се и гласи:

"Носиоци права коришћења из става 1. овог члана, имају право да ствар држе и да је користе у складу са природом и наменом тих ствари, да је дају на коришћење другом носиоцу права коришћења или у закуп и да њоме управљају у складу са Законом о јавној својини и другим законима“.

Члан 2.

**У истом делу из члана 1. ове одлуке ,  
члан 37, мења се и гласи:**

"Носиоци права коришћења из члана 36. став 1. ове одлуке, уз захтев за давање претходне сагласности за давање у закуп односно на коришћење непокретности на којима имају право коришћења, дужни су да поднесу следеће: извод из евиденције непокретности којим доказују да су носиоци права коришћења, образложен захтев за давање у закуп односно на коришћење непокретности, доказ да су за предметну непокретности измирени сви трошкови и др.“

Члан 3.

У осталом делу, одлука остаје непромењена.

Члан 4.

Ова одлука ступа на снагу осмог дана, од дана објављивања у „Службеном листу Града Ниша“.

Број: 464-9

У Дољевцу, 19.02.2021. године

**СКУПШТИНА ОПШТИНЕ ДОЉЕВАЦ**

ПРЕДСЕДНИК

Дејан Смиљковић, с.р.

6.

На основу члана 29. став 1. тачка 3, члана 41. став 1. тачка 5, члана 42. став 1. тачка 5. и члана 43. Закона о смањењу ризика од катастрофа и управљању ванредним ситуацијама („Службени гласник РС“, број, 87/18), члана 7. став 6. тачка 1. Урдбе о саставу, начину и организацији рада штабова за ванредне ситуације („Службени гласник РС“, број, 27/20) и члана 40. став 1. тачка 40. Статута општине Дољевац („Службени лист Града Ниша“, бр. 127/18 и 91/19),

Скупштина општине Дољевац, на седници одржаној 19. фебруара 2021. године, доноси

**О Д Л У К У**

**О ИЗМЕНИ ОДЛУКЕ О ОБРАЗОВАЊУ  
ОПШТИНСКОГ ШТАБА ЗА ВАНРЕДНЕ  
СИТУАЦИЈЕ ОПШТИНЕ ДОЉЕВАЦ**

Члан 1.

У Одлуци о образовању Општинског штаба за ванредне ситуације општине Дољевац („Службени лист Града Ниша“, бр. 13/19, 91/19 и 49/20), у члану 1. у ставу 2. алинеје 4, тачка „15. Сава Стевановић, дипл. економиста, директор Центра за социјани рад“, мења се и гласи:



„15. Саша Гроздановић, дипл. економиста, в.д.директора Центра за социјани рад“.

#### Члан 2.

У осталом делу Одлука о образовању Општинског штаба за ванредне ситуације општине Дољевац, остаје непромењена.

#### Члан 3.

Одлука ступа на снагу осмог дана од дана објављивања у „Службеном листу Града Ниша“.

Број: 217-14

У Дољевцу, 19.02.2021. године

### СКУПШТИНА ОПШТИНЕ ДОЉЕВАЦ

ПРЕДСЕДНИК

Дејан Смиљковић, с.р.

## 7.

На основу члана 20. став 1 тачка 2., члана 32. став 1. тачка 5. Закона о локалној самоуправи, ("Сл. гласник РС", бр. 129/07, 83/2014, 101/2016 и 47/2018), чл. 94. Закона о планирању и изградњи, («Службени гласник РС», бр. 72/2009, 81/2009, 24/2011, 121/2012, 42/2013, 50/2013, 98/2013, 132/2014, 145/2014, 65/2017, 83/2018, 31/2019, 37/2019 - други закон и 9/2020), Правилника о садржини, поступку и начину доношења програма уређивања грађевинског земљишта ("Сл. гласник РС", бр. 27/2015), Закона о јавној својини ("Сл. гласник РС", бр. 2/2011, 88/2013, 105/2014, 104/2016, 108/2016, 113/2017, 95/2018 и 153/2020) и члана 40., став 1. тачка 19. Статута општине Дољевац ("Сл. лист Града Ниша", бр. 127/2018 и 91/2019), Скупштина општине Дољевац, на седници одржаној 19. фебруара 2021. године, доноси

### Прву измену Програма уређивања грађевинског земљишта на територији општине Дољевац у 2021. години

У Програму уређивања грађевинског земљишта на територији општине Дољевац за 2021. годину, ("Сл. лист града Ниша" 120/2020), у поглављу "I - ОПШТЕ ОДРЕДБЕ", код:

Код: "Укупно предвиђена средства за уређивање грађевинског земљишта у 2021-ој години" износ, "1.268.143.835", замењује се износом:

**1,357,716,564.00**

динара

Код: "средства за директне, индиректне и остале кориснике буџетских средстава" износ "193,020,000", замењује се износом:

**129,420,000.00**

динара,

Код: "средства која су обезбеђена, или се очекују из других извора", износ "1.075.123.835", замењује се износом од:

**1,228,296,564.00**

динара.

У поглављу "II - РАДОВИ НА УРЕЂИВАЊУ ГРАЂЕВИНСКОГ ЗЕМЉИШТА У ЈАВНОЈ СВОЈИНИ" у Одељку А. "ПРИПРЕМАЊЕ ГРАЂЕВИНСКОГ ЗЕМЉИШТА", табела:

#### "3) ПРИБАВЉАЊЕ ГРАЂЕВИНСКОГ ЗЕМЉИШТА"- мења се и гласи:

Прибављање - откуп земљишта, одређеног планском и пројектном документацијом, врши се - утврђивањем јавног интереса на њему, односно непосредном погодбом, у циљу пројектовања и изградње јавних објеката, односно објеката комуналне инфраструктуре

**"4) ИЗРАДА ПРОЈЕКТНО-ТЕХНИЧКЕ ДОКУМЕНТАЦИЈЕ", мења се и гласи:**

Редни број	Опис	Средства планирана буџетом	Средства планирана из других извора	Укупно планирана средства
1	Израда и ревизија пројектно-техничке документације за изградњу, легализацију и доградњу канализационих мрежа на територији општине Дољевац	1,200,000		1,200,000
2	Израда пројектно-техничке документације за изградњу секундарних мрежа за водоснабдевање насеља на територији општине Дољевац (Шаиновац, Шарлинац, Орљане, Мекиш и др.)	1,200,000		1,200,000
3	Израда пројектно-техничке документације за реконструкцију локалних саобраћајница	2,100,000		2,100,000
4	Израда пројектно-техничке документације за изградњу отворених и затворених атмосферских канала на територији општине Дољевац	600,000	1,000,000	1,600,000
5	Израда пројектно техничке документације за постројење за пречишћавања отпадних вода (у Пуковцу, Малошишту, Дољевцу)	1,200,000		1,200,000
6	Израда пројекта санације и реконструкције Дома културе у Мекишу	600,000		600,000
7	Израда пројекта за реконструкцију и адаптацију простора за потребе Предшколске установе "Лане" Дољевац у Малошишту, Белотинцу и Кочану	1,000,000		1,000,000
	<b>Укупно:</b>	<b>7,900,000</b>	<b>1,000,000</b>	<b>8,900,000</b>

**"УКУПНО ПРИПРЕМАЊЕ ГРАЂЕВИНСКОГ ЗЕМЉИШТА", мења се и гласи:**

Редни број	Опис	Средства планирана буџетом	Средства планирана из других извора	Укупно планирана средства
1)	Израда планске документације	4,000,000	-	4,000,000
2)	Елаборат решавања имовинско-правних односа, геодетски радови и легализација јавних објеката	3,400,000	-	3,400,000
3)	Прибављање земљишта	7,000,000	3,500,000	10,500,000
4)	Израда пројектно-техничке документације	7,900,000	1,000,000	8,900,000
	<b>Укупно:</b>	<b>22,300,000</b>	<b>4,500,000</b>	<b>26,800,000</b>

У Поглављу „II-РАДОВИ НА УРЕЂИВАЊУ ГРАЂЕВИНСКОГ ЗЕМЉИШТА У ЈАВНОЈ СВОЈИНИ“ у Одељку "Б) ОПРЕМАЊЕ ГРАЂЕВИНСКОГ ЗЕМЉИШТА", табела:

"1) ИЗГРАДЊА И ОДРЖАВАЊЕ САОБРАЋАЈНИЦА", мења се и гласи:

Редни број	Опис	Средства планирана буџетом	Средства планирана из других извора	Укупно планирана средства
1	Зимско одржавање локалне путне мреже на територији општине	3,000,000		3,000,000
2	Текуће одржавање локалне путне мреже на територији општине (крпљење ударних рупа, одржавање локалних путева у нивоу пруге, саобраћајне сигнализације)	5,000,000		5,000,000
3	Ревитализација пољских путева	2,000,000		2,000,000
4	Санација, реконструкција и изградња локалне путне мреже на територији општине Дољевац	16,000,000		16,000,000
5	Реконструкција прилазног пута Индустијској зони у Пуковцу	4,000,000	38,000,000	42,000,000
6	Изградња и санација мостова на водотоцима другог реда на територији општине Дољевац	1,700,000	10,500,000	12,200,000
7	Израда хоризонталне, вертикалне и друге сигнализације у циљу повећања безбедности саобраћаја на путевима општине Дољевац	5,000,000		5,000,000
8	Изградња паркиралишта на аква парку - реконструкција денивелисане раскрснице на државном путу IА реда изградњу сервисне саобраћајнице са паркиралиштем	5,000,000	150,000,000	155,000,000
9	Пројекат реконструкције десног тротоара гледано у правцу Пуковца у ул. Николе Тесле у Дољевцу	1,200,000	11,665,148	12,865,148
10	Реконструкција железничке пруге Ниш - Брестовац и реконструкција стајалишта у Дољевцу		ЈП "Железница" Србије	
	<b>УКУПНО:</b>	<b>42,900,000</b>	<b>210,165,148</b>	<b>253,065,148</b>

"3) ИЗГРАДЊА ФЕКАЛНИХ И АТМОСФЕРСКИХ КАНАЛИЗАЦИЈА", мења се и гласи:

Редни број	Опис	Средства планирана буџетом	Средства планирана из других извора (грађани, привредници и предузетници)	Укупно планирана средства
1	Наставак изградње канализације у Малошишту	2,000,000	40,864,860	42,864,860

2	Одржавање уступљених примарних и секундарних канализационих мрежа на територији општине и прикључивање грађана на изграђену канализациону мрежу	1,500,000		1,500,000
3	Изградња II колектора канализације у Пуковцу	3,000,000	40,000,000	43,000,000
4	Канал за одвођење атмосферских вода у Шарлинцу	500,000	9,700,000	10,200,000
5	Чишћење атмосферског канала - Драшковачки поток, од његовог улива у Пусту реку, до улива "Лисичијег потока" у Драшковачки поток	3,000,000		3,000,000
	<b>УКУПНО:</b>	<b>10,000,000</b>	<b>90,564,860</b>	<b>100,564,860</b>

**"8) УРЕЂЕЊЕ ПОВРШИНА ЈАВНЕ НАМЕНЕ", мења се и гласи:**

Редни број	Опис	Средства планирана буџетом	Средства планирана из других извора	Укупно планирана средства
1	Уређење површина јавних намена (плато испред дома културе у Пуковцу и тротоар са паркинг местима у Дољевцу)	10,000,000	30,043,000	40,043,000
2	Уређење тргова у центрима насеља на територији општине Дољевац	1,000,000		1,000,000
3	Санација клизишта	1,000,000	12,000,000	13,000,000
4	Уређење корита река Топлице и Југбогдановачке реке на територији општине Дољевац, у сарадњи са ЈП "Србијаводе" ВПЦ "Морава" Ниш	1,000,000	115,000,000	116,000,000
	<b>УКУПНО:</b>	<b>13,000,000</b>	<b>157,043,000</b>	<b>170,043,000</b>

**"УКУПНО ЗА ОПРЕМАЊЕ ГРАЂЕВИНСКОГ ЗЕМЉИШТА У ЈАВНОЈ СВОЈИНИ", мења се и гласи:**

Редни број	Опис	Средства планирана буџетом	Средства планирана из других извора	Укупно планирана средства
1	ИЗГРАДЊА И ОДРЖАВАЊЕ САОБРАЋАЈНИЦА	42,900,000	210,165,148	253,065,148
2	ШКОЛСКИ И ПРЕДШКОЛСКИ ОБЈЕКТИ	4,500,000	280,000,000	284,500,000
3	ИЗГРАДЊА ФЕКАЛНИХ И АТМОСФЕРСКИХ КАНАЛИЗАЦИЈА	10,000,000	90,564,860	100,564,860
4	ВОДОСНАБДЕВАЊЕ	15,800,000	296,523,556	312,323,556
5	ИЗГРАДЊА ЕЛЕКТРОЕНЕРГЕТСКИХ ОБЈЕКТА	3,500,000	-	3,500,000
6	ИЗГРАДЊА СПОРТСКИХ И			

	РЕКРЕАЦИОНИХ ОБЈЕКТА	1,800,000	40,000,000	41,800,000
7	ОБЈЕКТИ КУЛТУРЕ	600,000	2,000,000	2,600,000
8	УРЕЂЕЊЕ ЈАВНИХ ПОВРШИНА, ПАРКОВА, ОЗЕЛЕЊАВАЊЕ, ДУГОГОДИШЊИ ЗАСАДИ	13,000,000	157,043,000	170,043,000
9	ПИЈАЦЕ	2,000,000	93,500,000	95,500,000
10	ОБЈЕКТИ СОЦИЈАЛНЕ ЗАШТИТЕ	-	2,000,000	2,000,000
11	ОБЈЕКТИ ЗДРАВСТВЕНЕ ЗАШТИТЕ	1,200,000	-	1,200,000
12	ЗАШТИТА ЖИВОТНЕ СРЕДИНЕ	5,320,000	4,000,000	9,320,000
13	ОПШТИНСКИ ОБЈЕКТИ	2,500,000	5,000,000	7,500,000
14	ИНДУСТРИЈСКЕ И РАДНО-ПОСЛОВНЕ ЗОНЕ	4,000,000	43,000,000	47,000,000
	<b>УКУПНО:</b>	<b>107,120,000</b>	<b>1,223,796,564.00</b>	<b>1,330,916,564</b>

<b>УКУПНО ПРИПРЕМАЊЕ ГРАЂЕВИНСКОГ ЗЕМЉИШТА :</b>	<b>22,300,000</b>	<b>4,500,000</b>	<b>26,800,000</b>
<b>А+Б - СВЕГА - ПРИПРЕМАЊЕ И ОПРЕМАЊЕ ГРАЂЕВИНСКОГ ЗЕМЉИШТА:</b>	<b>129,420,000</b>	<b>1,228,296,564</b>	<b>1,357,716,564</b>

Редни број	РАСПОРЕД СРЕДСТАВА ПО НОСИОЦИМА АКТИВНОСТИ	Средства планирана буџетом	Средства планирана из других извора	Укупно планирана средства
1	ОПШТИНА	57,600,000	1,001,497,796	1,060,297,796
2	ЈКП "ДОЉЕВАЦ" - Дољевац	57,520,000	105,030,008	161,350,008
3	ЈКП "НАИССУС" Ниш	2,000,000	-	2,000,000
4	ЈАВНА БИБЛИОТЕКА	600,000	2,000,000	2,600,000
5	ЈП за водоснабдевање "БРЕСТОВАЦ-БОЈНИК-ДОЉЕВАЦ"	9,000,000	119,768,760	128,768,760
6	ОШ "ВУК КАРАЏИЋ"	1,500,000	-	1,500,000
7	ДОМ ЗДРАВЉА ДОЉЕВАЦ	1,200,000	-	1,200,000
8	ПУ "ЛАНЕ" - Дољевац	-	-	-
	<b>УКУПНО:</b>	<b>129,420,000</b>	<b>1,228,296,564</b>	<b>1,357,716,564</b>

**V - ПРЕЛАЗНЕ И ЗАВРШНЕ ОДРЕДБЕ**

Измена Програма ступа на снагу даном објављивања у "Службеном листу града Ниша".

Број: 400-35

У Дољевцу, 19.02.2021.године

**СКУПШТИНА ОПШТИНЕ ДОЉЕВАЦ**

ПРЕДСЕДНИК  
Дејан Смиљковић, с.р.

## 8.

На основу члана 15. став 1. тачка 9. и члан 40. став 1 тачка 28. Статута општине Дољевац („Сл. лист Града Ниша“, бр. 127/2018 и 91/2019),

Скупштина општине Дољевац, на седници одржаној 19. фебруара 2021. године, донела је

**ПРВУ ИЗМЕНУ ПРОГРАМА  
КОРИШЋЕЊА СРЕДСТАВА БУЏЕТА НАМЕЊЕНИХ РАЗВОЈУ ПОЉОПРИВРЕДЕ У  
ОПШТИНИ ДОЉЕВАЦ ЗА 2021. ГОДИНУ**

## Члан 1.

У Програму коришћења средстава буџета намењених развоју пољопривреде у општини Дољевац за 2021.годину, („Сл.лист Града Ниша“, бр. 120/2020), у одељку “III Средства за реализацију овог Програма, предвиђена су Одлуком о буџету општине Дољевац за 2021. годину“, у разделу „5. Општинска управа, програмска класификација 0101, функције - 421 – Пољопривреда:“, табела расхода, мења се и гласи:

Раздес	Програмска Класификација	Функција	Економ Класиф	Опис	Средства из буџета и пренета неутрошена средства	Средства из осталих извора	Укупна јавна средства
5	0101			<b>ПРОГРАМ 5: РАЗВОЈ ПОЉОПРИВРЕДЕ</b>			
	0101-0001			<b>Подршка за спровођење пољопривредне политике у локалној заједници</b>			
		421		<b>Пољопривреда</b>			
			423	Услуге по уговору	500,000		500,000
			424	Специјализоване услуге	500,000		500,000
			426	Материјал	600,000		600,000
			451	Капиталне субвенције јавним нефинансијским предузећима и организацијама (ревитализација атарских путева и канала)	5,000,000		5,000,000
			511	Зграде и грађевински објекти	1.000.000		1.000.000
				<b>Извори финансирања за функцију 421:</b>			
			01	Приходи из буџета	7,600,000		7,600,000
				<b>Функција 421:</b>	<b>7,600,000</b>	<b>0</b>	<b>7,600,000</b>
				<b>Извори финансирања за Програмску активност 0101-0001:</b>			
			01	Приходи из буџета	7,600,000		7,600,000
				<b>Свега за Програмску активност 0101-0001</b>	<b>7,600,000</b>	<b>0</b>	<b>7,600,000</b>
				<b>Извори финансирања за Програм 5:</b>			
			01	Приходи из буџета	7,600,000		7,600,000
				<b>Свега за Програм 5:</b>	<b>7,600,000</b>		<b>7,600,000</b>

## Члан 2.

Програм ступа на снагу даном објављивања у „Службеном листу Града Ниша“.

Број: 400-43

У Дољевцу, 19.02.2021. године

**СКУПШТИНА ОПШТИНЕ ДОЉЕВАЦ**

ПРЕДСЕДНИК  
Дејан Смиљковић, с.р.

**9.**

На основу члана 55 Став 5 Закона о водама („Службени гласник РС“, број 30/10, 93/12, 101/2016, 95/2018 и 95/2018-др. закон) и члана 40 тачка 32 Статута општине Дољевац („Службени лист Града Ниша“, број 127/18 и 91/19), и мишљење Јавног водопривредног предузећа „Србијаводе“ Београд – Водопривредни центар „Морава“ Ниш, бр. 1036/1 од 03.02.2021. године,

Скупштина општине Дољевац, на седници 19.02.2021. године, доноси

**ОПЕРАТИВНИ ПЛАН  
ОДБРАНЕ ОД ПОПЛАВА ЗА ВОДОТОКЕ II РЕДА  
ЗА ТЕРИТОРИЈУ ОПШТИНЕ ДОЉЕВАЦ ЗА 2021. ГОДИНУ**

**І О П Ш Т И Д Е О**

***I-1. ПРАВНИ ОСНОВ ЗА ИЗРАДУ ЛОКАЛНОГ ОПЕРАТИВНОГ ПЛАНА ОДБРАНЕ ОД ПОПЛАВА ЗА ВОДОТОКЕ II РЕДА***

Чланом 55 став 5 Закона о водама ( Сл. гласник РС“ бр. 30/10, 93/12, 101/2016, 95/2018 и 95/2018-др. закон) прописано је да Оперативни план за воде II реда доноси надлежни орган јединице локалне самоуправе, уз прибављено мишљење јавног водопривредног предузећа.

Чланом 55. став 6. Закона о водама прописано је да Оперативни план за воде II реда нарочито садржи: податке потребне за ефикасно спровођење одбране од поплава, критеријуме за проглашавање одбране од поплава, имена руководиоца и називе субјеката одбране од поплава, начин узбуњивања и обавештавања.

Такође истим чланом ЗОВ-а прописано је да се Оперативни план за воде II реда доноси у складу са Општим планом и Оперативним планом за воде I реда, за период од једне године, најкасније 30 дана од дана доношења Оперативног плана за воде I реда.

На основу члана 55. став 4. Закона о водама (“Службени гласник РС”, бр. 30/10, 93/12 и 101/201630/10, 93/12, 101/2016, 95/2018 и 95/2018-др. закон), Министар пољопривреде, шумарства и водопривреде донео је Наредбу о утврђивању Оперативног плана за одбрану од поплава за 2021. годину.

Наредба је објављена у "Службеном гласнику РС", бр. 158/20, а ступила је на снагу 08.01.2021. године.

1. Овом наредбом утврђује се Оперативни план за одбрану од поплава за 2021. годину

2. Подаци потребни за ефикасно спровођење одбране од поплава, укључујући и називе правних лица која спроводе одбрану од поплава од спољних и унутрашњих вода и загушења ледом, имена руководиоца одбране од поплава и других одговорних лица за спровођење одбране од поплава од спољних и унутрашњих вода и загушења ледом, називе сектора и деоница, заштитне водне објекте,штићена поплавна подручја, мелиорациона подручја, објекте система за одводњавање, критеријуме и услове за проглашавање редовне и ванредне одбране од поплава од спољних и унутрашњих вода и загушења ледом, меродавне водомере (хидролошке станице) и метеоролошке станице и пунктове за осматрање ледених појава, утврђени су оперативним планом из тачке 1. Наредбе о утврђивању Оперативног плана за одбрану од поплава за 2021. годину  
Број 325-10-662/2020-07

***I-2. ГЕОГРАФСКИ ПОЛОЖАЈ, ПРИРОДНИ ЧИНИОЦИ И РЕСУРСИ***

***I-2.1 Географски положај:***

Територија општине Дољевац захвата површину од 121 км<sup>2</sup>, од чега 97,59 км<sup>2</sup> или 80,7% представља пољопривредно земљиште, на којем се поред Дољевца налази још 15 сеоских насеља.

У географском погледу заузима простор од 43,00 до 43,15 степени северне географске ширине и 21,00 до 21,15 источне географске дужине, обухвата део плодне јужноморавске долине између градова Ниша и Лесковца, односно јужни део Нишке и северни део Лесковачке котлине.

На западу је дољевачко подручје широко отворено према Топлици и Добричу, захватајући југоисточне плодне таласасте делове овог познатог поља, док на истоку просторно мањи део општинског атара чине питоме падине и планински делови Селичевице. Дољевачка општина је окружена територијом града Ниша и општинама Гаџин Хан, Лесковац, Житорађа и Мерошина.

Општина Дољевац је саобраћајно чвориште из кога се од главног међународног пута и пруге Београд – Ниш – Солун одваја пруга и пут ка Прокупљу и Куршумлији.

По површини долази у ред најмањих општина у Србији, што са бројем становника и густином насељености није случај. Са просечном густином од 169 становника по једном км<sup>2</sup> сврстава се у ред густо насељених подручја и општина.

Припадајућа насеља општине Дољевац у Управном округу Нишавски која се налазе на десној обали Јужне Мораве су: Белотинац, Чапљинац, Кнежица, Ђурлина, Перутина, Малошиште, Клисура, Чечина и Русна. Остала насеља су на левој обали, и то: Дољевац, Мекиш, Орљане, Шарплинац, Шаиновац, Кочане и Пуковац.

Централни део географског простора општине, од севера према југу, у речним долинама, представља равница која се посебно уздиже према западу и прелази у равничарско-брежуљкасто земљиште. То су, у ствари, делувијална и алувијална земљишта, по своме постанку млађе творевине рељефа и најпогоднија за обрађивање. Део алувијалне равни, поред речних токова, је најважнији (са надморском висином око 200 м), док се просечна надморска висина земљишта у западном делу општине креће око 230 м. Тачке апсолутних висина на територији општине крећу се од 806 м, код Црног језера на Селичевици, до 188 м. поред Јужне Мораве код села Чапљинаца.

### I-2.2. Климатски и хидролошки фактори

Опште климатске карактеристике на подручју општине Дољевац крећу се у границама просечних параметара умерено континенталне климе. На основу расположивог опсервационог материјала са метеоролошке станице у Нишу основни елементи климе су приказани у следећој табели:

**Климатски елементи Дољевца**

Климатски елементи	I	II	III	IV	V	VI	VII	VIII	IX	X	XI	XII	Год.
Температура ваздуха (С°)	0,4	0,5	5,8	11,8	16,2	20,1	22,9	22	28,5	12,4	7,5	1,4	23,3
Падавине (мм/м <sup>2</sup> )	46,4	53,1	56,2	59,1	74,3	51,4	51,7	49,8	80,4	67,3	60,1	57,1	706,9
Влажност ваздуха (%)	84	75	67	65	67	63	61	63	75	78	79	83	72
Годишња обл-ачност(1/10)	7,1	6,9	6,3	6,0	5,9	5,2	3,8	3,5	4,0	5,0	6,7	7,1	5,7

Средња годишња температура ваздуха ја 11,6°С, с тим што је најхладнији јануар (0,1°С) а најтоплији јул (22,9°С) и август (22°С) са годишњом амплитудом од 22°С.

Средња годишња количина падавина у Дољевцу износи 706,9мм/м<sup>2</sup>, а на основу анализе распореда годишње висине падавина по месецима највише падавине су у јуну (51,4мм/м<sup>2</sup>, тј. 11,2% средње годишње висине), а најмање у јануару (46,4мм/м<sup>2</sup> или 32,8%). Падавине у облику снега јављају се у периоду од октобра до маја просечно 24,7 дана или 6,8% од године и 21,4% укупног броја дана са падавинама.

Средња годишња влажност ваздуха у Дољевцу је 70,4%, највећа у јануару (80,0%), а најмања у августу (61,9%).

Средња годишња облачност ширег подручја града је 5,7% покривености неба облацима, највећа облачност је зими, а најмања током лета.

Ваздушна струјања на територији општине су нормално заступљена, без посебно екстремних карактеристика. Најчешће дувају ветрови из северног правца, посебно у зимској половини године. Ова појава је у складу са отвореношћу простора према северу и каналисаног струјања ваздуха дуж Ј. Мораве. Такође, доста чест је и топли, јужни ветар који дува с пролећа и делује повољно на развој вегетације тзв. Развигорац. Честа је појава тишина – дана без ветрова. У току године 43,6% или око 160 дана без ветра.

Из података о средњим брзинама ветра види се да су највеће средње брзине из север – северозападног правца 3,5 м/с, а најмање из североисточног правца 1 м/с. Највећа средња брзина ветра јавља се у марту 1,2 м/с. Средња брзина ветра у пролеће и зиму износи 0,9 м/с. Просечна годишња честина дана са јаким ветровима износи 10,2 дана, односно 3% броја дана у години.

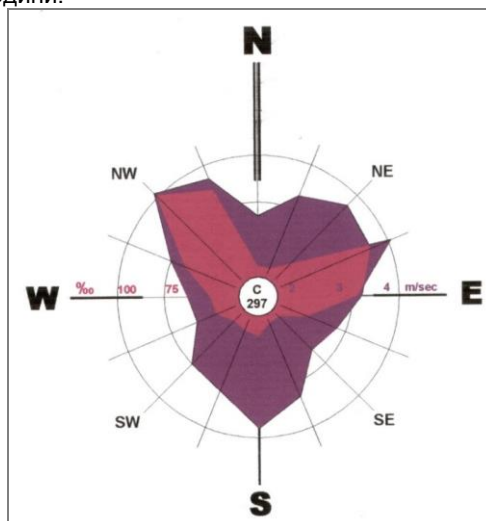

**Ружа ветрова Дољевца 1971/2001**



### Расподела ветрова и тишина

	N	N NE	NE	E NE	E	E SE	SE	S SE	S	S SW	SW	W SW	W	W NW	NW	N NW
<b>Правац(П) и честина(Ч) ветрова</b>	66	14	12	16	25	21	45	41	57	42	41	17	25	24	51	67
<b>Ср. брзина ветра (м/сец)</b>	2,6	1,3	1,0	1,0	1,7	1,5	1,6	1,6	1,6	1,6	1,8	1,5	1,6	1,6	2,3	3,5

Због веома сложених геолошких услова и наизменичног смењивања водопропустљивих и непропустљивих стена, како у вертикалном тако и у хоризонталном смеру, ниво издани на странама Дољевачког басена јако је променљив и сврстава се у три зоне:

- а) Изданска зона кварталних наслага
- б) Изданска зона ниских речних тераса
- в) Изданска зона виших тераса

а) Изданска зона кварталних наслага обухвата централни део Дољевачког поља до висине коју обележава најнижа речна тераса и креће се на дубини од 7м. У алувијалној равни Ј. Мораве она је на мањим дубинама од 2м. Ова зона се по начину храњења разликује од осталих издани и њен ниво је уско зависан од водостаја Јужне Мораве.

б) Изданска зона ниских речних тераса захвата територију до изохипсе од 300м и речним током Ј. Мораве подељена је на два дела. Северни део чини јединствену зону док је јужни део прекинут долинама Потока Меана, Кнежичке реке и Влашког потока. Ниво издани у овој зони лежи на дубинама од 7 до 10м, што првенствено зависи од морфологије терена.

в) Изданска зона виших тераса је најмање заступљена у Дољевачкој котлини, везана је за њен обод и највише је разбијена. Храни се атмосферским падавинама које су карактеристичне за крашку издан и простире се на северном и југоисточном ободу Дољевачке котлине. Воду губи напајањем извора, који су у њој најмнобројнији, и дренарањем у нижу зону.

Јужна Морава је највећи водоток на административном подручју општине Дољевац која протиче њиховим крајњим источним делом. Целим својим током кроз ово подручје има одлике равничарске реке са плитким и нерегулисаним коритом и променљивим режимом вода, који је условљен бујичним карактером њених притока.

Просечни годишњи протицај Јужне Мораве, на водомерној станици Корвинград је 67,3м<sup>3</sup>/с, а код Мојсиња 112м<sup>3</sup>/с. Ови протицаји у току године показују знатна одступања, тако да су максимални протицаји код Мојсиња у марту 228 м<sup>3</sup>/с а минимални у августу 29,3 м<sup>3</sup>/с. Такав режим протицаја условљен је топљењем снега у пролеће као и минималним падавинама и великим испаравањем у току лета. Овако велике осцилације у режиму вода Јужне Мораве указују на значајне водопривредне проблеме у њеном сливу па је неопходно предузети одређене мере ради њиховог превазилажења.

Топлица је поред Јужне Мораве најзначајнији водоток Дољевачке општине, протиче западним делом Дољевачке котлине и дели је на два дела. На подручју општине Дољевац најзначајније притоке Топлице са леве стране је Југбогдановачка река, а са десне је Црнатовачка река-Дулин поток.

Водни режим Топлице и њених притока је првенствено условљен годишњом расподелом атмосферског талога и температуре као и петрографског састава тла, рељефом и расподелом вегетације. Тако је њен највећи водостај у пролеће, тј. максимум је у априлу (69,7цм) када почиње до опада најпре постепено а затим нагло да би се после минимума у септембру (11цм) повећавао до пролећног максимума.

На ширем подручју општине Дољевац под утицајем механичке и хемијске снаге површинских и подземних вода створене су јаруге и клизишта. Јаруге (вододерине) и површине интензивног спирања јаче су захватиле терене источно од Дољевца на падинама Селичевице. Клизање терена мало је изражено на подручју општине Дољевац осим у Кнежичком атару и Перутинском и то у мањем обиму.

### I-2.3. Рељеф са хидрографском мрежом Дољевца

Главне црте рељефа су резултат деловања ерозивних сила на тектонску основу подручја општине Дољевац чиме су створене основе за формирање геоморфолошких целина које су представљене котлинама, клисурама и планинским венцима.

Дољевачка котлина представља део простране Јужноморавске долине истог морфолошког типа. Пружа се у правцу север – југ, има неправилан елипсоидни облик дужине 20 км и ширине 5 км што чини 83% територије општине Дољевац. По Ј. Цвијићу она је тектонска потлина која почиње од Балајинског брега на северу, док на западу срста са топличком потлином а на југу срста са моравском потлином. Структурни садржај ових котлине се местимично увлачи у долине реке Јужне Мораве и притоке Топлице и тиме ствара левкаст продужења са истим морфолошким карактеристикама. Тако се она издваја у посебну морфолошку целину чију географску индивидуалност истиче маркантно висок планински обод. Унутар овог руба, супротно од брдско-планинског подручја развили су се различити типови насеља, различити карактер пољопривредне производње и релативно густа саобраћајна мрежа.



**I-2.4 Пољопривредно земљиште, Шуме и шумско земљиште и Воде и водна инфраструктура**

Намена	Површина (ha) по Просторном плану општине Доњевац	(%) у односу на подручје Просторног плана општине Доњевац
Земљиште ван грађевинског рејона	8.662	10,40
Шуме и шумско земљиште	1.601	1,93
Пољопривредно земљиште	6.529	7,86
Водно земљиште	532	0,60

**I-2.5. Заштита од поплава**

Заштита од поплава на подручју општине обављана је реализацијом тзв. пасивних хидротехничких линијских система – регулацијом река, са уређењем мајор и минор корита. На подручју урбаног центра радови на уређењу водотока имали су карактер тзв. урбане регулације.

Заштиту од великих вода урбаног општинског центра – насеље Доњевац, би требало обавити регулацијом корита реке Топлице, узводно од ушћа у Ј. Мораву, кроз КО Доњевац, КО Шаиновац и КО Шарлинац, све до КО Вољчинце.

Као основна неинвестициона мера заштите утврђује се забрана изградње објеката и контроле градње капиталних објеката у зонама које могу да буду угрожене бујичним поплавама.

У складу са Директивом ЕУ о управљања ризицима од поплава, неопходно је картирати све зоне које се плаве великим водама 1% и забранити градњу привредних, инфраструктурних и других објеката у тим зонама.

У смислу решавања проблема заштите територије општине Доњевац од поплава, дефинисане су велике воде Ј. Мораве, завршена је регулација Пусте реке. Реку Топлицу и њене притоке на потезу територије општине Доњевац треба у што скорије време регулисати јер могу изазвати катастрофалне штете. Од притока треба уредити пре свега Југбогдановачку реку у чијем је водотоку неконтролисано изграђено неколико објеката.

Евидентна је чињеница да су водотоци на територији општине Доњевац неуједначеног степена изучености са хидролошког становишта тј. само на главном току реке Ј. Мораве и Топлице, лоциране су хидролошке станице из осматрачке мреже Републичког хидрометеоролошког завода Србије, на којима се врше редовна осматрања и мерења хидролошких величина, тако да сливови ових река припадају категорији изучених сливова. На главном току Ј. Мораве на подручју између два моста лоцирана је хидролошка станица а на реци Топлици лоцирана је хидролошка станица Доњевац.

Категорији неизучених сливова припадају сливна подручја осталих притока Ј. Мораве (десне притоке Поток – Меана, Кнежичка река) и Топлице (десне притоке Црнатовачка река-Дулин поток, леве притоке Торински поток и Југбогдановачка река са левом притоком Мекишки поток), јер се на њима не врше осматрања и мерења хидролошких величина.

**Антиерозивни радови** обухватиће техничке (на изградњи бујичних преграда), биотехничке (разне облике контурних радова, зидића и градона против спирања, терасирање падина и др.) и биолошке мере (пошумљавање и мелиорацију шума и пашњака).

Приоритет има реализација антиерозивних радова на уређењу слива Топлице са притокама, у кориту, на падинама и на свим локалитетима са екцесивном и јаком ерозијом као и претежно биолошки радови на подручјима угроженим средњом ерозијом пошумљавањем оголелелих површина и реализацијом других биолошких антиерозионих радова.

**I-2.6. Енергетски извори**

На подручју општине енергетски хидропотенцијали тренутно се не користе, али је за подручје Топлице, у КО Доњевац, донесен План детаљне регулације комплекса прибранске МХЕ "Бисерка" снаге 400 kW, а у току је израду планске и пројектно техничке документације за изградњу још 3 мини хидро електрана на Јужној Морави, оквирних снага око 2,2 MW.

**I-3. ИЗВОД ИЗ РЕПУБЛИЧКОГ ОПЕРАТИВНОГ ПЛАНА ЗА ВОДОТОКЕ I РЕДА**

Општина Доњевац припада водном подручју Морава. Правно лице задужено за организовање и спровођење одбране од поплава на водотоцима I реда је ЈВП „Србијаводе“ – ВПЦ „Морава“ из Ниша. Општина Доњевац обухваћена је Републичким Оперативним Планом као сектор М.10. односно деонице М.10.2. и М.10.6. водног подручја Морава, а према Наредби о утврђивању републичког Оперативног плана за одбрану од поплава који се односи на водотоке I реда.

На основу Наредбе Министра пољопривреде, шумарства и водопривреде бр. 325-10-662/2020-07, утврђен је Оперативни план за одбрану од поплава за 2021. годину. Овај план односи се на воде I реда.

**Оперативни план за одбрану од поплава за 2021. годину садржи:**

1. НАЗИВ ПРАВНИХ ЛИЦА НАДЛЕЖНИХ ЗА ОРГАНИЗОВАЊЕ И СПРОВОЂЕЊЕ ОДБРАНЕ ОД ПОПЛАВА НА ТЕРИТОРИЈИ РЕПУБЛИКЕ СРБИЈЕ И ИМЕНА РУКОВОДИЛАЦА ОДБРАНЕ ОД ПОПЛАВА И ДРУГИХ ОДГОВОРНИХ ЛИЦА;  
2. ОПЕРАТИВНИ ПЛАН ЗА ОДБРАНУ ОД ПОПЛАВА ОД СПОЉНИХ И УНУТРАШЊИХ ВОДА И ОД ЛЕДА  
3. ПРЕГЛЕД ХИДРОЛОШКИХ И МЕТЕОРОЛОШКИХ СТАНИЦА И ПУНКТОВА ЗА ОСМАТРАЊЕ ЛЕДЕНИХ ПОЈАВА.

1. НАЗИВ ПРАВНИХ ЛИЦА НАДЛЕЖНИХ ЗА ОРГАНИЗОВАЊЕ И СПРОВОЂЕЊЕ ОДБРАНЕ ОД ПОПЛАВА НА ТЕРИТОРИЈИ РЕПУБЛИКЕ СРБИЈЕ И ИМЕНА РУКОВОДИЛАЦА ОДБРАНЕ ОД ПОПЛАВА И ДРУГИХ ОДГОВОРНИХ ЛИЦА

**I-3.1 Координатори одбране од поплава и помоћници**

МИНИСТАРСТВО ПОЉОПРИВРЕДЕ, ШУМАРСТВА И ВОДОПРИВРЕДЕ  
РЕПУБЛИЧКА ДИРЕКЦИЈА ЗА ВОДЕ, Булевар уметности бр 2а, Нови Београд  
тел. 011/201-33-60, E-mail: vodoprivreda@minpolj.gov.rs, WEB sajt: www.rdvode.gov.rs

ГЛАВНИ КООРДИНАТОР ОДБРАНЕ ОД ПОПЛАВА:  
Наташа Милић, моб. 064/840-40-41, E-mail: natasa.milic@minpolj.gov.rs  
Помоћници:  
Мерита Борота, тел. 011/201-33-47, E-mail: merita.borota@minpolj.gov.rs  
Милица Павловић, тел. 011/201-33-47, E-mail: milica.pavlovic@minpolj.gov.rs

„МОРАВА“	<p>ЈВП „СРБИЈАВОДЕ“, Булевар уметности бр 2а, Београд тел. 011/311-94-00, 311-94-02, 201-33-82, E-mail: <a href="mailto:odbrana@srbijavode.rs">odbrana@srbijavode.rs</a>, WEB sajt: <a href="http://www.srbijavode.com">www.srbijavode.com</a></p> <p>ГЛАВНИ РУКОВОДИЛАЦ ОДБРАНЕ ОД ПОПЛАВА: Горан Пузовић, моб.064/840-40-07, E-mail: <a href="mailto:goran.puzovic@srbijavode.rs">goran.puzovic@srbijavode.rs</a></p> <p>ЗАМЕНИК за спољне воде и загушење ледом: Јован Баста, моб. 064/840-41-50, E-mail: <a href="mailto:jovan.basta@srbijavode.rs">jovan.basta@srbijavode.rs</a></p> <p>ЗАМЕНИК за унутрашње воде: Милош Радовановић, моб. 064/840-40-71, E-mail: <a href="mailto:milos.radovanovic@srbijavode.rs">milos.radovanovic@srbijavode.rs</a></p>
----------	---

**Правно лице надлежно за организовање и спровођење одбране од поплава од спољних вода и нагомолавања леда, руководиоца одбране од поплава на водном подручју и његов заменик**

„МОРАВА“	<p>ЈВП „СРБИЈАВОДЕ“ ВПЦ „МОРАВА“, Трг краља Александра бр. 2, Ниш тел. 018/425-81-85, факс 018/451-38-20, E-mail: <a href="mailto:ypcmorava@srbijavode.rs">ypcmorava@srbijavode.rs</a></p> <p>РУКОВОДИЛАЦ ОДБРАНЕ ОД ПОПЛАВА НА ВОДНОМ ПОДРУЧЈУ: <a href="mailto:branko.kujundzic@srbijavode.rs">Бранко Кујунџић</a>, моб. 064/840-41-08 E-mail: <a href="mailto:branko.kujundzic@srbijavode.rs">branko.kujundzic@srbijavode.rs</a></p>	В.Морава - Смедерево	М.1. – М.1.2., М.1.3., М.1.4.
		В.Морава - Пожаревац	М.2. – М.2.1, М.2.2., М.2.3.
		Јасеница – Смедеревска Паланка	М.3.- М.3.1. (објекти 1. и 2.) М.4.,-М.5.
		Лепеница – Крагујевац	М.3. – М.3.1 (објекти 3.,4. и 5. ) М.3.2., М.3.3., М.3.4.,М.3.5.

ЗАМЕНИК РУКОВОДИОЦА НА ВОДНОМ ПОДРУЧЈУ: <a href="mailto:zstankovic@srbijavode.rs">Зоран Станковић, моб. 064/840-40-83, Е-mail: zstankovic@srbijavode.rs</a>	В.Морава – Жагодина,Свилајнац	М.6. – М.6.1., М.6.2. (објекти 1-8)
	В.Морава – Ђуприја,Параћин	М.6. - М.6.2. објект.9. М.7. - М.7.1., М.7.2. М.8. - М.8.1. (објекти 1.)
	Ј.Морава – Алексинац	М.8. - М.8.1. (објекти 2 - 9.), М.8.2, М.8.3. М.10. - М.10.1.
	Нишава – Ниш, Димитровград	М.9. - М.9.1.- М.9.7.
	Ј.Морава – Лесковац	М.10. – М.10.2.- М.10.9.
	Ј.Морава – Врање	М.10. – М.10.10. - М.10.15. М.11. – М.11.1- М.11.6.
	З.Морава – Крушевац	М.12. – М.12.1. - М.12.6.
	З.Морава – Чачак	М.13. – М.13.1.- М.13.11.
	Ј.Морава - АП Косово и Метохија	М.15. М.16. М.21.1.

**Правно лице надлежно за организовање одбране од поплава, руководилац одбране од поплава на мелиорационом подручју и његов заменик**

„МОРАВА“	<p>ЈВП „СРБИЈАВОДЕ“, Булевар уметности бр. 2а, Нови Београд, тел. 011/311-94-00, 311-94-02, 201-33-82, Е-mail: <a href="mailto:odbrana@srbijavode.rs">odbrana@srbijavode.rs</a>, WEB sajt: <a href="http://www.srbijavode.com">www.srbijavode.com</a></p> <p>РУКОВОДИЛАЦ: <a href="mailto:branko.kujundzic@srbijavode.rs">Бранко Кујунџић, моб. 064/840-41-08</a> Е-mail: <a href="mailto:branko.kujundzic@srbijavode.rs">branko.kujundzic@srbijavode.rs</a></p> <p>ЗАМЕНИК: <a href="mailto:zstankovic@srbijavode.rs">Зоран Станковић, моб. 064/840-40-83,</a> Е-mail: <a href="mailto:zstankovic@srbijavode.rs">zstankovic@srbijavode.rs</a></p>	„ЈУЖНА МОРАВА“	Ј. Морава – Алексинац	ЈМ 1. – ЈМ 4.
----------	--	----------------	-----------------------	---------------

I-3.2 Републичка организација надлежна за хидрометеоролошке послове

<p>РЕПУБЛИЧКИ ХИДРОМЕТЕОРОЛОШКИ ЗАВОД СРБИЈЕ, Кнеза Вишеслава 66, Београд Е-mail: <a href="mailto:srhydra@hidmet.gov.rs">srhydra@hidmet.gov.rs</a>, <a href="mailto:office@hidmet.gov.rs">office@hidmet.gov.rs</a>, WEB sajt: <a href="http://www.hidmet.gov.rs">www.hidmet.gov.rs</a> тел. 011/305-08-99, 254-33-72, факс 011/254-27-46, Дежурни оперативни телефон: 064/838-52-58</p> <p>РУКОВОДИЛАЦ ЗА ХИДРОЛОШКЕ ПРОГНОЗЕ: Дејан Владиковић, моб. 064/838-51-65, тел. 011/305-09-00, 254-33-72, факс 011/254-27-46, Е-mail: <a href="mailto:dejan.vladikovic@hidmet.gov.rs">dejan.vladikovic@hidmet.gov.rs</a></p> <p>ЗАМЕНИК: Јелена Јеринић, моб. 064/838-52-77, тел. 011/305-09-00, 305-09-04, факс 011/254-27-46, Е-mail: <a href="mailto:jelena.jerinic@hidmet.gov.rs">jelena.jerinic@hidmet.gov.rs</a></p> <p>ПЕРМАНЕНТНЕ СЛУЖБЕ РЕПУБЛИЧКОГ ХИДРОМЕТЕОРОЛОШКОГ ЗАВОДА, ОДЕЉЕЊЕ ЗА МЕТЕОРОЛОШКО БДЕЊЕ: ОДСЕК ЗА ПРОГНОЗУ ВРЕМЕНА: тел. 011/305-09-68 ОДСЕК ЗА НАЈАВЕ И УПОЗОРЕЊА: тел. 011/254-21-84</p>
--

I-3.3 Друга правна лица задужена за спровођење одбране од поплава

## МИНИСТАРСТВО УНУТРАШЊИХ ПОСЛОВА, СЕКТОР ЗА ВАНРЕДНЕ СИТУАЦИЈЕ

Управа за ватрогасно - спасилачке јединице и цивилну заштиту  
Горан Николић, моб. 064/892-12-56, E-mail: [goran.nikolic@mup.gov.rs](mailto:goran.nikolic@mup.gov.rs)  
Саша Ранчић, моб. 064/892-03-01, E-mail: [sasa.rancic@mup.gov.rs](mailto:sasa.rancic@mup.gov.rs)  
Владо Племић, моб. 064/892-55-28, E-mail: [vlado.plemic@mup.gov.rs](mailto:vlado.plemic@mup.gov.rs)  
Братислав Ранчић, моб. 064/892-93-38, E-mail: [bratislav.rancic@mup.gov.rs](mailto:bratislav.rancic@mup.gov.rs)  
Бојана Икодиновић, моб. 064/892-71-09, E-mail: [bojana.ikodinovic@mup.gov.rs](mailto:bojana.ikodinovic@mup.gov.rs)  
Ненад Пауновић, моб. 064/892-92-65, E-mail: [nenad.paunovic@mup.gov.rs](mailto:nenad.paunovic@mup.gov.rs)

## Управа за управљање ризиком

Живко Бабовић, моб. 064/892-94-50, E-mail: [zivko.babovic@mup.gov.rs](mailto:zivko.babovic@mup.gov.rs)  
Јелена Јашовић, моб. 064/892-32-79, E-mail: [jelena.jasovic@mup.gov.rs](mailto:jelena.jasovic@mup.gov.rs)  
Властимир Вуликић, моб. 064/892-97-38, E-mail: [vlastimir.vulikic@mup.gov.rs](mailto:vlastimir.vulikic@mup.gov.rs)  
Горан Стојановић, моб. 064/892-86-19, E-mail: [goran.stojanovic@mup.gov.rs](mailto:goran.stojanovic@mup.gov.rs)

## Национални центар 112

тел. 011/228-29-33, 228-29-27, 228-29-10, 228-92-28, тел./факс 011/228-29-28,  
моб. 064/892-96-68, 064/854-39-68, E-mail: [nacionalnicentar112.svs@mup.gov.rs](mailto:nacionalnicentar112.svs@mup.gov.rs)

## МИНИСТАРСТВО УНУТРАШЊИХ ПОСЛОВА, ДИРЕКЦИЈА ПОЛИЦИЈЕ

Дејан Пештерац, моб. 064/892-10-99, тел. 011/274-07-63, E-mail: [dejan.pesterc@mup.gov.rs](mailto:dejan.pesterc@mup.gov.rs)

## МИНИСТАРСТВО УНУТРАШЊИХ ПОСЛОВА, УПРАВА ГРАНИЧНЕ ПОЛИЦИЈЕ

Дежурна служба Регионалног центра граничне полиције према Републици Хрватској: тел. 021/488-53-59, факс 021/524-956

Руководилац: Драган Стефановић моб. 064/892-72-55, тел. 021/661-72-04  
Заменик: Миле Лукић моб. 064/892-06-91

## ЗА ОБЕЗБЕЂЕЊЕ ЛЕДОЛОМАЦА

ЈП „ЕЛЕКТРОПРИВРЕДА СРБИЈЕ“ БЕОГРАД, ОГГРАНАК ХЕ „ЂЕРДАП“ Трг краља Петра бр. 1, Кладово – на Дунаву у зони акумулација у складу са Законом о потврђивању између Савезне владе Савезне Републике Југославије и Владе Румуније о експлоатацији и одржавању хидроенергетских и пловидбених система „Ђердап I“ и „Ђердап II“, са прилозима („Службени лист СРЈ“- Међународни уговори, број 7/98).

На сектору Дунава од km 1333 до km 1433 – ледоломци из Републике Мађарске у складу са закључцима трилатералног састанка централних и локалних органа за везу Србије, Мађарске и Хрватске. За обезбеђење техничког особља за ледоломце задужено је „Дунав и Тиса“ д.о.о. Сомбор, XII војвођанске ударне бригаде бр. 28, Сомбор, технички директор: Атила Танић моб. 063/523-361, тел. 025/436-499, E-mail: [dutis@mts.rs](mailto:dutis@mts.rs), [dutists@mts.rs](mailto:dutists@mts.rs)

## ЗА МИНИРАЊЕ ЛЕДА

ГЕНЕРАЛШТАБ ВОЈСКЕ СРБИЈЕ, ОПЕРАТИВНА УПРАВА (Ј-3):

Руководилац: Марио Арбутина, моб. 064/134-78-91, тел. 011/206-38-98, E-mail: [mario.arbutina@vs.rs](mailto:mario.arbutina@vs.rs)  
Заменик: Благоје Коњиковац, моб. 065/545-45-42, тел. 011/206-33-27

## ЗА ОСМАТРАЊЕ ЛЕДА (у складу са тачком 5. трећег дела овога плана)

Институт за водопривреду „Јарослав Черни“ а.д., ул. Јарослава Черног бр. 80, Београд, тел. 011/390-64-77, 390-64-61,  
факс 011/390-79-55;

Војислав Антонић, моб. 063/214-736, E-mail: [vojislav.antonc@jcerni.rs](mailto:vojislav.antonc@jcerni.rs)

ЗА ХИТНЕ ИСТРАЖНЕ РАДОВЕ И АНАЛИЗЕ (ЕКСПЕРТИЗЕ ПОПЛАВНИХ ДОГАЂАЈА, ХИДРОЛОШКЕ, ХИДРАУЛИЧКЕ, ХИДРОДИНАМИЧКЕ, ФИЛТРАЦИОНЕ И СТАТИЧКЕ АНАЛИЗЕ, АНАЛИЗЕ ОШТЕЋЕЊА ЗАШТИТНИХ ВОДНИХ ОБЈЕКТА, РЕШЕЊА ХИТНИХ РАДОВА ЗА ОТКЛАЊАЊЕ ШТЕТНИХ ПОСЛЕДИЦА ПОПЛАВНОГ ТАЛАСА И РЕШЕЊА ЗА УНАПРЕЂЕЊЕ ЗАШТИТЕ ОД ПОПЛАВА)

Институт за водопривреду „Јарослав Черни“ а.д., ул. Јарослава Черног бр. 80, Београд, тел. 011/390-64-77, 390-64-61, факс 011/390-79-55

Горан Николић, моб. 066/8560-887, E-mail: [goran.nikolic@jcerni.rs](mailto:goran.nikolic@jcerni.rs)

- Лица задужена за евидентирање података о поплавним догађајима на водама I реда и системима за одводњавање у јавној својини на водном подручју:

„МОРАВА”	<p>ЈВП „СРБИЈАВОДЕ”, Булевар уметности бр. 2а, Београд, тел. 011/311-94-00, 311-94-02, 201-33-82, E-mail: <a href="mailto:odbrana@srbijavode.rs">odbrana@srbijavode.rs</a>, WEB sajt: <a href="http://www.srbijavode.com">www.srbijavode.com</a></p> <p>ЗА СПОЉНЕ ВОДЕ: <a href="mailto:ivana.spasic@srbijavode.rs">Ивана Спасић, моб. 064/840-48-04, 011/201-33-59, E-mail: ivana.spasic@srbijavode.rs</a> За водна подручја „Морава”, „Ибар и Лепенац” и „Бели Дрим”: Снежана Игњатовић, моб. 064/840-40-87, E-mail: <a href="mailto:snezana.ignjatovic@srbijavode.rs">snezana.ignjatovic@srbijavode.rs</a> ВПЦ „Морава”, Ниш, тел. 018/425-81-85, факс 018/451-38-20, E-mail: <a href="mailto:vpcsavadunav@srbijavode.rs">vpcsavadunav@srbijavode.rs</a></p> <p>ЗА УНУТРАШЊЕ ВОДЕ: Зоран Вучковић, моб. 064/840-41-17, 011/201-81-39, факс 011/311-29-27, E-mail: <a href="mailto:zoran.vuckovic@srbijavode.rs">zoran.vuckovic@srbijavode.rs</a>, ВПЦ „Сава-Дунав”, Београд, тел. 011/214-31-40, 201-81-13, факс 011/311-29-27, E-mail: <a href="mailto:vpcsavadunav@srbijavode.rs">vpcsavadunav@srbijavode.rs</a></p>
----------	---

Током одбране од поплава јавно водопривредно предузеће обезбеђује:

- у редовној одбрани од поплава од спољних вода свакодневно осмочасовно дежурство руководиоца особља из овог плана као и чуварске службе у току радног времена;
- у ванредној одбрани од поплава од спољних вода особље за дежурство од 24 часа (две смене по 12 часова или три смене по 8 часова);
  - у редовној одбрани од леда свакодневно дежурство од 8.00 до 12.00 часова;
  - у ванредној одбрани од леда свакодневно дежурство, по правилу од 8.00 до 18.00 часова, односно од 0.00 до 24.00 часа када долази до нагомилавања леда и потребе за интервенцијама;
  - у редовној одбрани од поплава од унутрашњих вода потребан број лица за рад у времену од 6.00 –18.00 часова (једна смена), а на црпним станицама у времену од 0.00 – 24.00 часа (две смене по 12 часова);
  - у ванредној одбрани од поплава од унутрашњих вода и на црпним станицама потребан број лица за рад у времену од 0.00 – 24.00 часа (две смене по 12 часова).
- Током одбране од поплава, Републички хидрометеоролошки завод Србије:
  - свакодневно до 8.30 часова доставља хидролошке и метеоролошке извештаје са станица дефинисаних републичким оперативним планом;
  - обезбеђује прогнозе водостаја за дефинисане водомерне станице на водном подручју где се врши одбрана од поплава до 11.30 часова.

Извештаје о хидролошкој и метеоролошкој ситуацији, прогнозе и упозорења, доставља:

- Министарству пољопривреде, шумарства и водопривреде, Републичкој дирекцији за воде – главном координатору;
- Покрајинском секретаријату за пољопривреду, водопривреду и шумарство АП Војводине – координатору;
- Јавном водопривредном предузећу „Воде Војводине” – главном руководиоцу и руководиоцима на водним подручјима;
- Јавном водопривредном предузећу „Србијаводе” – главном руководиоцу и руководиоцима на водним подручјима;
- Министарству унутрашњих послова, Сектору за ванредне ситуације – Републичком и градском центру за обавештавање;
- Генералштабу Војске Србије, Оперативни центар система одбране.

Наредба о проглашењу и укидању одбране од поплава доставља се:

- Министарству пољопривреде, шумарства и водопривреде, Републичкој дирекцији за воде – главном координатору;
- Покрајинском секретаријату за пољопривреду, водопривреду и шумарство АП Војводине – координатору;
- Јавном водопривредном предузећу – главном руководиоцу;
- Надлежном предузећу које спроводи одбрану од поплава – секторском руководиоцу;
- Републичком хидрометеоролошком заводу;
- Министарству унутрашњих послова, Сектору за ванредне ситуације – Републичком центру за обавештавање и надлежном штабу за ванредне ситуације.

Републички центар за обавештавање доставља:

- упозорења о великим и поплавним водама потенцијално угроженим градовима и општинама;
- обавештење о проглашењу редовне и ванредне одбране од поплава на водама I реда граду и општини на чијој територији је проглашена одбрана од поплава.

## I-3.4. ОПЕРАТИВНИ ПЛАН ЗА ОДБРАНУ ОД ПОПЛАВА ОД СПОЉНИХ И УНУТРАШЊИХ ВОДА И ЛЕДА

Оперативни план за одбрану од поплава од спољних и унутрашњих вода и леда садржи: за воде I реда, по водним подручјима и водним јединицама, секторе и деонице водотока, заштитне водне објекте на којима се спроводе мере одбране од поплава од спољних вода и нагомилавања леда, штићена поплавна подручја и критеријуме за проглашење редовне и ванредне одбране од поплава од спољних вода и нагомилавање леда, правна лица надлежна за спровођење одбране од поплава, имена помоћника руководиоца одбране од поплава на водном подручју, имена секторских руководиоца одбране од поплава и њихових заменика; за унутрашње воде, по мелиорационим подручјима и водним јединицама, хидромелиорационе системе (ХМС) у јавној својини на којима се спроводи одбрана од поплава од унутрашњих вода, правна лица надлежна за спровођење одбране од поплава, имена помоћника руководиоца на мелиорационом подручју, имена руководиоца ХМС и њихових заменика и критеријуме и услове за проглашење редовне и ванредне одбране од поплава од унутрашњих вода.

ВОДНА ЈЕДИНИЦА „Јужна Морава – Лесковац“

Водна јединица:	„ЈУЖНА МОРАВА – ЛЕСКОВАЦ“
Воде I реда: Сектор – деонице: Дужина објеката: Бране:	Јужна Морава, Топлица, Бресничка река, Растовничка река, Придворичка река, Пуста река, Јабланица, Ветерница М.10. –М.10.2.; М.10.3.; М.10.4.; М.10.5.; М.10.6.; М.10.7.; М.10.8. и М.10.9. 60,96 km „Растовница“, „Бресница“, „Придворица“, „Брестовац“, „Барје“

Ознака деонице	Опис деонице	Заштитни водни објекти на којима се спроводе мере одбране од поплава	Критеријуми за увођење мера одбране од поплава	Штићено поплавно подручје	Евакуациони објекат (ХМС)
	Водоток Назив Дужина система за заштиту од поплава	1.  2.	В Водомер ( Р)-РХМЗ-а, (Л)-локални; л-летва, лим-лимниграф, д-дигитално и–Таб. 1, ив –Таб. 2; „0“ - кота нуле тах осмотрени водостај (датум) РО Редовна одбрана - водостај и кота ВО Ванредна одбрана - водостај и кота МВ Меродавни водостај за меродавни Q ___% КВ Критични водостај/кота заштитног система	Касета Регулисано подручје Чвор  Дужина система за заштиту од поплава  Општина	Гравитациони испуст (ГИ)  Црпна станица (ЦС назив)  (ХМС)
М.10.2.	Топлица, Бресничка река код Дољеваца и Прокупља  8.86 km	1. Десни насип уз Топлицу у Дољевцу, 0.59 km  2. Леви насип уз Топлицу у Дољевцу, 0.25 km	В Топлица: Дољевац (Р); л, д, и; „0“ 190.41 378 (21.04.2010.) РО 180 192.22 ВО 270 193.12 МВ Q <sub>2%</sub> = 619 m <sup>3</sup> /s  В Јужна Морава: Корвинград (Р); л, д, и; „0“ 188.09 434 (7.06.1976.) ВО 280 190.89 МВ 330 191.39 Q <sub>1%</sub> = 1860 m <sup>3</sup> /s	„Дољевац 1“ Регулисано подручје 0.59 km ДОЉЕВАЦ  „Дољевац 2“ Регулисано подручје 0.25 km ДОЉЕВАЦ	



		3. Десни насип уз Топлицу у Прокупљу, 1.15 km	B BB PO BO MB	Топлица: Прокупље (P); л, лим, ив; „0” 234.95 400 (20.12.1955.)	„Прокупље 1” Регулисано подручје 1.15 km ПРОКУПЉЕ	
		4. Леви насип уз Топлицу у Прокупљу, 1.15 km		170 236.66 410 239.06 $Q_{2\%}=594 \text{ m}^3/\text{s}$	„Прокупље 2” Регулисано подручје 1.15 km ПРОКУПЉЕ	
		5. Десни насип уз Бресничку реку у насељу Бресничкић, 1.56 km	B BB PO BO	Топлица: Пепељевац (P); л, д, и; „0” 329.90 408 (7.06.1976.) 220 332.10 320 333.10	„Бресничкић 1” Регулисано подручје 1.56 km ПРОКУПЉЕ	
		6. Леви насип уз Бресничку реку у насељу Бресничкић, 1.56 km			„Бресничкић 2” Регулисано подручје 1.56 km ПРОКУПЉЕ	
		7. Леви насип уз Топлицу у насељу Доња Коњуша, 2.60 km *	PO BO	*ниво у ножици насипа *ниво на 1.00 m испод круне насипа уз даљи пораст	„Доња Коњуша” Регулисано подручје 2.60 km ПРОКУПЉЕ	
M.10.3.	Растовничка река <b>Брана „Растовница”</b>	1. Брана са акумулацијом „Растовница” на реци Растовничкој реци, десној притоци Топлице (лева притока Јужне Мораве) Простор за пријем поплавног таласа 138.000m <sup>3</sup>		Карактеристичне коте 263.15 прелив/нормални ниво/ 265.50 максимални ниво 266.25 круна бране	„Растовница” ПРОКУПЉЕ	
M.10.4.	Бресничка река <b>Брана „Бресница”</b>	1. Брана са акумулацијом „Бресница” на Бресничкој реци, левој притоци Топлице (лева притока Јужне Мораве) Неприкосновени простор за пријем поплавног таласа 227.000m <sup>3</sup> (Q <sub>2%</sub> )		Карактеристичне коте 659.00 нормални ниво 660.50 прелив 661.70 максимални ниво 662.70 круна бране	„Бресница” ПРОКУПЉЕ	
M.10.5.	Придворичка река <b>Брана „Придворица”</b>	1. Брана са акумулацијом „Придворица” на Придворичкој реци, левој притоци Топлице (лева притока Јужне Мораве) Неприкосновени простор за пријем поплавног таласа 122.500m <sup>3</sup> (Q <sub>2%</sub> ) Укупни простор за пријем поплавног таласа 222.500m <sup>3</sup> (Q <sub>0.1%</sub> )		Карактеристичне коте 539.50 нормални ниво прелив 543.00 максимални ниво 544.50 круна бране	„Придворица” БЛАЦЕ	

M.10.6.	Пуста река код Дољевца и Пуковца  <b>11.65 km</b>	1. Обострани насипи уз Пусту реку (2x5.83 km) од ушћа у Јужну Мораву до железничког моста у Пуковцу, укупно 11.65 km	В ВВ  РО ВО	Пуста река: Пуковац (Р), л, лим; „0” 195.23 397 (27.11.2007.)  200 197.23 300 198.23	Регулисано подручје 11.65 km ДОЉЕВАЦ	
M.10.7.	Пуста река <b>Брана</b> <b>„Брестовац”</b>	1 Брана са акумулацијом „Брестовац” на Пустој реци, левој притоци Јужне Мораве Неприкосновени простор за пријем поплавног таласа 1.100.000m <sup>3</sup> Укупни простор за пријем поплавног таласа 3.300.000m <sup>3</sup>		Карактеристичне коте 332.00 нормални ниво 337.50 прелив 339.00 максимални ниво 340.00 круна бране	„Брестовац” БОЈНИК	
M.10.8.	Јужна Морава, Јабланица, Ветерница  Лева обала од ушћа Јабланице до ушћа Ветернице  <b>40.45 km</b>	1 Леви насип уз Јужну Мораву од ушћа Јабланице до ушћа Ветернице, 7.92 km	В ВВ РО ВО	Јужна Морава: Грделица (Р); л, д, и; „0” 251.78 416 (21.04.2010.) ниво у ножици насипа ниво на 1.0m испод круне насипа уз даљи порастан Q <sub>1%</sub> =730 m <sup>3</sup> /s	„Разгојнски Чифлук” Регулисано подручје 7.92 km ЛЕСКОВАЦ	
		2 Регулисано корито Јабланице са делимично обостраним насипима од железничког моста код Печењевца до Винарца, 11.95 km са ** обостраним насипима (2x2.70 km) уз Хисарски канал од ушћа у Јабланицу, укупно 17.35 km	В ВВ РО ВО	Јабланица: Печењевце (Р); л, д, и; „0” 205.82 379 (27.11.2007.)  150 207.32 300 208.82	„Печењевце-Хисар -Горње Стопање” Регулисано подручје 17.35 km ЛЕСКОВАЦ	
		3 Десни насип и регулисано корито Ветернице у Лесковцу, од старог ауто пута до регионалног пута Лесковац - Вучје 8.53 km	В ВВ РО ВО МВ	Ветерница: Лесковац (Р); л, д, и; „0” 224.18 374 (7.05.2005.)  130 225.48 200 226.18 400 Q <sub>1%</sub> =200 m <sup>3</sup> /s са акум. „Барје”	„Лесковац 1” Регулисано подручје 8.53 km ЛЕСКОВАЦ	
		4 Леви насип и регулисано корито Ветернице у Лесковцу, од старог ауто- пута до СЦР „Здравље” 6.65 km			„Лесковац 2” Регулисано подручје 6.65 km ЛЕСКОВАЦ	

М.10.9.	Ветерница <b>Брана „Барје”</b>	1. Брана са акумулацијом „Барје” на Ветерници, левој притоци Јужне Мораве Неприкосновени простор за пријем поплавног таласа 13.600.000 м <sup>3</sup> Евакуација великих вода се врши према елаборату Коришћење и управљање режимом рада и целокупном опремом за време експлоатације бране „Барје”	Карактеристичне коте 370.50 нормални ниво 379.00 прелив 381.00 максимални ниво 382.00 круна бране	„Барје” ЛЕСКОВАЦ	
---------	-----------------------------------	--	---	---------------------	--

ПОМОЋНИК РУКОВОДИОЦА НА ВОДНОМ ПОДРУЧЈУ:  
ПОМОЋНИК РУКОВОДИОЦА НА ВОДНОМ ПОДРУЧЈУ ЗА БРАНЕ:

СЕКТОР	ПРЕДУЗЕЋЕ Директор Секторски руководиоца Заменик секторског руководиоца	Деоница	
ПОМОЋНИК за М.10.2., М.10.6. и М.10.8.: Микан Миленковић, моб. 064/840-40-93, Е-mail: <a href="mailto:mikan.milenkovic@srbijavode.rs">mikan.milenkovic@srbijavode.rs</a> ПОМОЋНИК за бране М.10.3, М.10.4., М.10.5., М.10.7. и М.10.9.: Славиша Брзаковић, моб. 064/840-40-92, Е-mail: <a href="mailto:slavisa.brzakovic@srbijavode.rs">slavisa.brzakovic@srbijavode.rs</a> ВПЦ „МОРАВА”, Ниш, тел. 018/425-81-85, факс 018/451-38-20, Е-mail: <a href="mailto:vpcmorava@srbijavode.rs">vpcmorava@srbijavode.rs</a>			
М.10.	ХСВ ДОО ВЛАСОТИНЦЕ, тел. 016/875-528; факс 016/875-546, Е-mail: <a href="mailto:hsvvlasotince@gmail.com">hsvvlasotince@gmail.com</a> Директор: Јован Цветковић, моб. 063/402-931, Боривоје Шушулић, моб. 062/211-187 Душан Веселиновић, моб. 062/216-401	М.10.2., М.10.6., М.10.8.,	
	Брана „РАСТОВНИЦА”	ВПЦ „МОРАВА”, Ниш, тел. 018/425-81-85, 425-81-86, факс 018/451-38-20, Е-mail: <a href="mailto:odbrana@srbijavode.rs">odbrana@srbijavode.rs</a> Драгана Симић, моб. 064/840-40-84, Е-mail: <a href="mailto:dragana.simic@srbijavode.rs">dragana.simic@srbijavode.rs</a>	М.10.3.
	Брана „БРЕСНИЦА”	ЈКП „НАММЕУМ”, Прокупље, тел. 027/321-067, факс 027/321-788, тел. на брани: 027/358-977, Е-mail: <a href="mailto:vodovodpk@mts.rs">vodovodpk@mts.rs</a> В.Д. Директор: Бојан Николић, моб. 060/020-40-06	М.10.4.
	Брана „ПРИДВОРИЦА”	ВПЦ „МОРАВА”, Ниш, тел. 018/425-81-85, 425-81-86, факс 018/451-38-20, Е-mail: <a href="mailto:odbrana@srbijavode.rs">odbrana@srbijavode.rs</a> Драгана Симић, моб. 064/840-40-84, Е-mail: <a href="mailto:dragana.simic@srbijavode.rs">dragana.simic@srbijavode.rs</a> ЈКП „БЛАЦЕ”, Блаце, тел/факс 027/371-580, Е-mail: <a href="mailto:jkpblace@mts.rs">jkpblace@mts.rs</a> Директор: Дарко Кузмановић, моб. 069/877-07-12	М.10.5.
	Брана „БРЕСТОВАЦ”	ВПЦ „МОРАВА”, Ниш, тел. 018/425-81-85, 425-81-86, факс 018/451-38-20, Е-mail: <a href="mailto:odbrana@srbijavode.rs">odbrana@srbijavode.rs</a> Драгана Симић, моб. 064/840-40-84, Е-mail: <a href="mailto:dragana.simic@srbijavode.rs">dragana.simic@srbijavode.rs</a> ЈП за водоснабдевање „БРЕСТОВАЦ-БОЈНИК-ДОЉЕВАЦ”, Бојник, тел./факс 016/821- 418, на брани тел. 016/210-250, моб. 064/803-39-11, Е-mail: <a href="mailto:jpvodovdbrestovac@gmail.com">jpvodovdbrestovac@gmail.com</a> Директор: Срђан Стојановић, моб. 064/803-39-20	М.10.7.

	Брана „БАРЈЕ“	<p>ВПЦ „МОРАВА“, Ниш, тел. 018/425-81-85, 425-81-86, факс 018/451-38-20, Е-mail: <a href="mailto:odbrana@srbijavode.rs">odbrana@srbijavode.rs</a>          Драгана Симић, моб. 064/840-40-84, Е-mail: <a href="mailto:dragana.simic@srbijavode.rs">dragana.simic@srbijavode.rs</a></p> <p>ЈКП „ВОДОВОД“, Лесковац, тел. 016/215-630, 245-108, факс 016/248-400, на брани: 016/212-103, моб. 063/439-660,          Е-mail: <a href="mailto:office@vodovodle.rs">office@vodovodle.rs</a>          В.Д. Директора: Станиша Ристић, моб. 063/409-099</p>	М.10.9.
Специјализовано предузеће за извођење санационих радова и хитних интервенција на заштитним и регулационим објектима			
СПЕЦИЈАЛИЗОВАНО ПРЕДУЗЕЋЕ Директор Одговорно лице			
ПОМОЋНИК за ангажовање специјализованих предузећа, механизације, опреме, материјала и алата за одбрану од поплава: Милорад Џинчић, моб. 064/840-40-94, Е-mail: <a href="mailto:milorad.dzincic@srbijavode.rs">milorad.dzincic@srbijavode.rs</a> , ВПЦ „МОРАВА“, Ниш, тел. 018/425-81-85, факс 018/451-38-20, Е-mail: <a href="mailto:vpcmorava@srbijavode.rs">vpcmorava@srbijavode.rs</a>			
ВП „ЋУПРИЈА“ д.о.о., Ћуприја, тел. 035/887-15-08, факс 035/887-10-44, Е-mail: <a href="mailto:uprava@vpcuprija.com">uprava@vpcuprija.com</a> Директор: Миладин Гаврић, моб.064/881-07-40 Небојша Танасковић, моб. 065/874-86-58			
За интервентну локалну заштиту критичне инфраструктуре: Развојно Иновациони Систем доо, Београд, тел.011/436-05-05, Е-mail: <a href="mailto:milan@razvojnoinovacionisistem.rs">milan@razvojnoinovacionisistem.rs</a> Директор: Горан Тасић, моб. 063/379-071 Милан Марковић, моб. 064/81-35-069			

## ВОДНА ЈЕДИНИЦА „Јужна Морава – Врање“

Водна јединица:	„ЈУЖНА МОРАВА – ВРАЊЕ“
Воде I реда: Сектор – деонице: Дужина објеката: Бране:	Јужна Морава, Власина, Лужница, Врла, Бањска река, Моравица, Биначка Морава М.10. – М.10.10.; М.10.11.; М.10.12.; М.10.13.; М.10.14. и М.10.15.; М.11. – М.11.1.; М.11.2.; М.11.3.; М.11.4.; М.11.5 и М.11.6.; 72,08 km „Власина“, „Врла 2“, „Првонек“

Ознака деонице	Опис деонице	Заштитни водни објекти на којима се спроводе мере одбране од поплава	Критеријуми за увођење мера одбране од поплава	Штићено поплавно подручје	Евакуацион и објекат (ХМС)
	Водоток  Назив  Дужина система за заштиту од поплава	1.          2.	В ВВ РО ВО МВ КВЗ Водомер ( Р )-РХМЗ-а, (Л)-локални; л-летва, лим-лимниграф, д-дигитално и–Таб. 1, ив –Таб. 2; „0” - ката нуле тах осмотрени водостај (датум) Редовна одбрана - водостај и ката Ванредна одбрана - водостај и ката Мерадавни водостај за мерадавни Q __% Критични водостај/ката заштитног система	Касета Регулисано подручје Чвор          Дужина система за заштиту од поплава          Општина	Гравитациони испуст (ГИ)          Црпна станица (ЦС назив)          (ХМС)

M.10.10.	Власина Код Власотинаца <b>1.70 km</b>	1. Леви насип и регулисано корито Власине узводно од моста у Власотинцу, 0.75 km	В ВВ РО ВО	Власина: Власотинце (Р); лим, и; „0” 254.39 536 (26.06.1988.)  ниво у ножици насипа ниво на 1.00 m испод круне насипа уз даљи пораст	„Власотинце 1” Регулисано подручје 0.75 km ВЛАСОТИНЦЕ	
		2. Десни насип и регулисано корито Власине узводно од моста у Власотинцу, 0.95 km			„Власотинце 2” Регулисано подручје 0.95 km ВЛАСОТИНЦЕ	
M.10.11.	Власина <b>Преграда са сегментним уставама</b>	1. Преграда са сегментним уставама на Власини у Власотинцу	Карактеристичне коте 258.68 прелив 260.35 максимални ниво		„Власотинце ” ВЛАСОТИНЦЕ	
M.10.12.	Лужница у Бабушници <b>6.16 km</b>	1. Десни насип уз Лужницу у Бабушници, 3.08 km	РО ВО	ниво у ножици насипа ниво на 1.00 m испод круне насипа уз даљи пораст	„Бабушница 1” Регулисано подручје 3.08 km БАБУШНИЦА	
		2. Леви насип уз Лужницу у Бабушници, 3.08 km			„Бабушница 2” Регулисано подручје 3.08 km БАБУШНИЦА	
M.10.13.	Власина <b>Брана „Власина”</b>	1 Брана са акумулацијом „Власина” на реци Власини, десној притоци Јужне Мораве	Према Елаборату за одржавање, експлоатацију, управљање и одбрану од поплаве		ниво у ножици насипа ниво на 1.00 m испод круне насипа уз даљи пораст	
M.10.14.	Врла <b>Брана „Врла 2”</b>	1 Брана са акумулацијом „Врла 2” на реци Врли, десној притоци Јужне Мораве	Према Елаборату за одржавање, експлоатацију, управљање и одбрану од поплаве		„Врла 2” СУРДУЛИЦА	
M.10.15.	Врла у Сурдулици 2.44 km	1 Регулисано корито Врле у Сурдулици, 1.22 km	РО ВО	ниво у ножици насипа ниво на 1.00 m испод круне насипа уз даљи пораст	„Сурдулица 1” Регулисано подручје 1.22 km СУРДУЛИЦА	
		2 Регулисано корито Врле у Сурдулици, 1.22 km			„Сурдулица 2” Регулисано подручје 1.22 km СУРДУЛИЦА	
M.11.1.	Јужна Морава у Владичином Хану 1.80 km	1 Леви насип уз Јужну Мораву код фабрике целулозе у Владичином Хану, 1.80 km	В ВВ РО ВО  В ВВ	Јужна Морава: Владичин Хан (Р); л, д; „0” 321.71 400 (24.06.1948.) 230 324.01 320 324.91  за најаву, Јужна Морава: Врањски Прибој, (Р); д; „0” 349.98 400 (18.02.1963.)	„Фабрика целулозе” Регулисано подручје 1.80 km ВЛАДИИЧИН ХАН	
M.11.2.	Врла код Владичиног	1 Леви насип и регулисано корито Врле у Владичином Хану, 0.66 km	РО ВО	ниво у ножици насипа ниво на 1.00 m испод круне насипа уз даљи пораст	„Владичин Хан 1” Регулисано подручје 0.66 km ВЛАДИЧИН ХАН	

	Хана 1.92 km	2 Десни насип и регулисано корито Врле у Владичином Хану, 0.66 km			„Владичин Хан 2” Регулисано подручје 0.66 km <b>ВЛАДИЧИН ХАН</b>	
		3 Леви насип и регулисано корито Врле у Прекодолцу, 0.30 km			„Прекодолце 1” Регулисано подручје 0.30 km <b>ВЛАДИЧИН ХАН</b>	
		4 Десни насип и регулисано корито Врле у Прекодолцу, 0.30 km			„Прекодолце 2” Регулисано подручје 0.30 km <b>ВЛАДИЧИН ХАН</b>	
M.11.3..	Јужна Морава код Врања 20.40 km	1 Леви насип уз Јужну Мораву од челичног железничког моста па узводно до ушћа Врањске (Градске) реке, 2.70 km	В ВВ РО ВО	Јужна Морава: Ристовачки мост (Л); л, „0” 383.29 348 (20.11.1979.)  180 385.09 240 385.69	„Врање – челичног железничког моста Регулисано подручје 2.70 km <b>ВРАЊЕ</b>	
		2 Десни насип уз Јужну Мораву од челичног железничког моста па узводно до друмског моста пута Врање-Ђуковац, 0.50 km	В ВВ РО ВО	Јужна Морава:Бујановац аутопут (Л); л, „0” 395.22 260 (3.12.1966.)  90 396.12 130 396.52	„Врање – Ђуковац друмски мост” Регулисано подручје 0.50 km <b>ВРАЊЕ</b>	
		3 Леви насип уз Јужну Мораву од Рибнице до Павловца, 4.20 km			„Доњи Нерадовац” Затворена касета 4.20 km <b>ВРАЊЕ</b>	
		4 Леви насип уз Јужну Мораву од Павловца до ушћа Давидовачке реке, 2.30 km			„Давидовац” Затворена касета 2.30 km <b>ВРАЊЕ</b>	
		5 Десни насип уз Јужну Мораву од Златокопа до ушћа Коштаничке реке са ** обостраним насипима уз Требешињску и Ратајску реку, 9.00 km и ** десним насипом уз Коштаничку реку од ушћа у Јужну Мораву, 1.70 km, укупно 10.70 km			„Златокоп-Ратаје” Затворена касета 10.70 km <b>ВРАЊЕ</b>	
M.11.4	Бањска река у Врањској Бањи 3.02 km	1 Леви насип и регулисано корито Бањске реке кроз насељено место Врањска Бања, 1.51 km	РО ВО	ниво у ножици насипа ниво на 1.00 m испод круне насипа уз даљи пораст	„Врањска Бања 1” Регулисано подручје 1.51 km <b>ВРАЊСКА БАЊА</b>	
		2 Десни насип и регулисано корито Бањске реке кроз насељено место Врањска Бања, 1.51 km			„Врањска Бања 2” Регулисано подручје 1.51 km <b>ВРАЊСКА БАЊА</b>	

M.11.5.	Бањска река  Брана „Првонек”	1 Брана са акумулацијом „Првонек” на Бањској реци, десној притоци Ј. Мораве Неприкосновени простор за пријем поплавног таласа 2.700.000m <sup>3</sup> (Q <sub>2%</sub> ) Укупан простор за пријем поплавног таласа 3.250.000 m <sup>3</sup> (Q <sub>0,01%</sub> ) Евакуација великих вода се врши према пројекту Упутства за коришћење акумулације, погон и одржавање опреме – Практична упутства за испуштање воде	Карактеристичне коте 614.00 нормални ниво 614.80 прелив 617,40 максимални ниво 620,00 круна бране	„Првонек”  <b>БРАЊЕ</b>		
M.11.6.	Јужна Морава, Биначка Морава, Моравица код Бујановца  34,64 km	1 Леви насип уз Коштаничку реку од ушћа у Јужну Мораву 1.20 km** са десним насипом уз Јужну Мораву од ушћа Коштаничке реке до ушћа Кршевичке реке, 0.32 km са ** десним насипом уз Кршевичку реку од ушћа у Јужну Мораву, 3.50 km, укупно 5.02 km  2. Десни насип уз Јужну Мораву од железничке станице Ристовац до ушћа Жбевачке реке, 1.20 km са ** левим насипом уз Кршевичку реку од ушћа у Јужну Мораву, 3.50 km, укупно 4.70 km  3. Леви насип уз Јужну Мораву од Давидовца до ушћа Трновачке реке, 4.00 km са ** левим насипом уз Трновачку реку од ушћа у Јужну Мораву, 2.50 km, укупно 6.50 km  4. Леви насип уз Јужну и Биначку Мораву од ушћа Трновачке реке до пута Бујановац-Гњилане, 4.30 km са ** десним насипом уз Трновачку реку од ушћа у Јужну Мораву, 2.50 km, укупно 6.80 km  5. Десни насип уз Моравицу од ушћа у Јужну Мораву, до моста на аутопуту Е-75 коридора 10, укупно 3.16 km	В  ВВ РО ВО  В  ВВ РО ВО	Јужна Морава: Ристовачки мост (Л); л, „0” 383.29 348 (20.11.1979.) 180 385.09 240 385.69  Јужна Морава:Бујановац аутопут (Л); л, „0” 395.22 260 (3.12.1966.) 90 396.12 130 396.52	„Горњи Ристовац” Затворена касета 5.02 km БУЈАНОВАЦ, БРАЊЕ  <b>„Ристовац”</b> Затворена касета 4.70 km БУЈАНОВАЦ, БРАЊЕ  <b>„Шеврљике”</b> Затворена касета 6.50 km БУЈАНОВАЦ, БРАЊЕ  <b>„Бујановац”</b> Затворена касета 6.80 km БУЈАНОВАЦ  „Божињевачко поље” Регулисано подручје 3.16 km БУЈАНОВАЦ	

		6. Леви насип уз Моравицу од ушћа у Јужну Мораву, до моста на аутопуту Е-75 коридора 10, укупно 3.16 km 7. Десни насип уз Биначку Мораву од ушћа у Јужну Мораву до пута Бујановац-Гњилане (насеље Лучани), 5.30 km			„Левосоје” Затворена касета 8.46 km БУЈАНОВАЦ	
--	--	---	--	--	--	--

ПОМОЋНИК РУКОВОДИОЦА НА ВОДНОМ ПОДРУЧЈУ:  
ПОМОЋНИК РУКОВОДИОЦА НА ВОДНОМ ПОДРУЧЈУ ЗА БРАНЕ:

СЕКТОР	ПРЕДУЗЕЋЕ Директор Секторски руководицац Заменик секторског руководиоца	Деоница
ПОМОЋНИК за М.10.10., М.10.11., М.10.12. и М.10.15.: Микан Миленковић, моб. 064/840-40-93, Е-mail: <a href="mailto:mikan.milenkovic@srbijavode.rs">mikan.milenkovic@srbijavode.rs</a> ПОМОЋНИК за бране М.10.13, М.10.14. и М.11.5.: Срђан Живановић, моб. 064/840-40-97, Е-mail: <a href="mailto:srdjan.zivanovic@srbijavode.rs">srdjan.zivanovic@srbijavode.rs</a> ВПЦ „МОРАВА”, Ниш, тел. 018/425-81-85, факс 018/451-38-20, Е-mail: <a href="mailto:vpcmorava@srbijavode.rs">vpcmorava@srbijavode.rs</a> ПОМОЋНИК за М.11.1., М.11.2., М.11.3., М.11.4. и М.11.6.: Драган Стојановић, моб. 064/840-41-16, Е-mail: <a href="mailto:dragan.stojanovic@srbijavode.rs">dragan.stojanovic@srbijavode.rs</a> , ВПЦ „МОРАВА”, Ниш, Секција Владичин Хан, Владичин Хан, тел/факс 017/473-757		
М.10.	ХСВ ДОО ВЛАСОТИНЦЕ, тел. 016/875-528; факс 016/875-546, Е-mail: <a href="mailto:hsvvlasotince@gmail.com">hsvvlasotince@gmail.com</a> Директор: Јован Цветковић, моб. 063/402-931, Боривоје Шушулић, моб. 062/211-187 Душан Веселиновић, моб. 062/216-401	М.10.10., М.10.11., М.10.12. и М.10.15.
	Бране „ВЛАСИНА” и „ВРЛА 2” ВПЦ „МОРАВА”, Ниш, тел. 018/425-81-85, 425-81-86, факс 018/451-38-20, Е-mail: <a href="mailto:odbrana@srbijavode.rs">odbrana@srbijavode.rs</a> Драгана Симић, моб. 064/840-40-84, Е-mail: <a href="mailto:dragana.simic@srbijavode.rs">dragana.simic@srbijavode.rs</a> ЈП ЕПС БЕОГРАД Огранак „ХЕ ЂЕРДАП” Кладово, „ВЛАСИНСКЕ ХЕ”, Сурдулица, тел. 017/815-128, факс 017/812-128 Директор: Бобан Петровић, моб. 064/836-22-50, Е-mail: <a href="mailto:boban.petrovic@djerdap.rs">boban.petrovic@djerdap.rs</a>	М.10.13., М.10.14.
М.11.	„СД НИС” ДОО, Ниш, тел. 018/451-53-69, факс 018/451-55-36, Е-mail: <a href="mailto:cddhisdoo@gmail.com">cddhisdoo@gmail.com</a> Директор: Драган Цветановић, моб. 063/406-580 Љерка Никић, моб. 063/435-630 Милош Вучковић, моб. 062/271-462	М.11.1., М.11.2., М.11.3., М.11.4. и М.11.6.
	Брана „ПРВОНЕК” ВПЦ „МОРАВА”, Ниш, тел. 018/425-81-85, 425-81-86, факс 018/451-38-20, Е-mail: <a href="mailto:odbrana@srbijavode.rs">odbrana@srbijavode.rs</a> Драгана Симић, моб. 064/840-40-84, Е-mail: <a href="mailto:dragana.simic@srbijavode.rs">dragana.simic@srbijavode.rs</a> ЈП „ВОДОВОД”, ВРАЊЕ, тел. 017/421-601, факс 017/421-601, 017/404-666, тел. на брани: 064/883-59-01, Е-mail: <a href="mailto:branaprnonek@gmail.com">branaprnonek@gmail.com</a> (на брани), <a href="mailto:vodovodvranje@vodovodvranje.rs">vodovodvranje@vodovodvranje.rs</a> (дирекција) Директор: Горан Ђорђевић, моб. 066/677-10-00, Е-mail: <a href="mailto:goran.djordjevic@vodovodvranje.rs">goran.djordjevic@vodovodvranje.rs</a>	М.11.5.

Специјализовано предузеће за извођење санационих радова и хитних интервенција на заштитним и регулационим објектима

СПЕЦИЈАЛИЗОВАНО ПРЕДУЗЕЋЕ  
Директор  
Одговорно лице



ПОМОЋНИК за ангажовање специјализованих предузећа, механизације, опреме, материјала и алата за одбрану од поплава: Милорад Џинчић, моб. 064/840-40-94, Е-mail: [milorad.dzincic@srbijavode.rs](mailto:milorad.dzincic@srbijavode.rs), ВПЦ „МОРАВА”, Ниш, тел. 018/425-81-85, факс 018/451-38-20, Е-mail: [vpcmorava@srbijavode.rs](mailto:vpcmorava@srbijavode.rs)

ВП „ЋУПРИЈА” д.о.о., Ћуприја, тел. 035/887-15-08, факс 035/887-10-44, Е-mail: [uprava@vpcuprija.com](mailto:uprava@vpcuprija.com)  
Директор: Миладин Гаврић, моб. 064/881-07-40  
Небојша Танасковић, моб. 065/874-86-58

За интервентну локалну заштиту критичне инфраструктуре:  
Развојно Иновациони Систем доо, Београд, тел.011/436-05-05, Е-mail: [milan@razvojnoinovacionisistem.rs](mailto:milan@razvojnoinovacionisistem.rs)  
Директор: Горан Тасић, моб. 063/379-071  
Милан Марковић, моб. 064/81-35-069

### I-3.5. Критеријуми и услови за проглашење редовне и ванредне одбране од поплава од унутрашњих вода

#### Критеријуми за проглашење редовне и ванредне одбране од нагомилавања леда

Редовна одбрана од нагомилавања леда на водотоцима Дунав, Сава и Велика Морава настаје при покривености водног огледала ледом од 40% са тенденцијом повећања површине под ледостајем.

На водотоцима: Тиса, Тамиш, Стари и Пловни Бегеј, Колубара, Брзава, Моравица, Тимок, Дрина и Западна Морава, редовна одбрана настаје при покривености водног огледала од 40% и дебљини леда већој од 5 cm. На осталим водотоцима редовна одбрана настаје при покривености водног огледала 100% и дебљини леда већој од 5 cm у периоду када се очекује покретање леда.

Ванредна одбрана нагомилавања леда на водотоцима Дунав, Сава и Велика Морава настаје при покривености водног огледала већој од 60% површине.

На осталим водотоцима ванредна одбрана настаје када након ледостаја почиње покретање и нагомилавање леда.

#### Критеријуми и услови за проглашење редовне и ванредне одбране од поплава од унутрашњих вода

Одбрана од поплава од унутрашњих вода проглашава се на хидромелиорационом систему за одводњавање у јавној својини у зависности од остварених услова по бар једном од четири меродавна критеријума (А - капацитет евакуационог објекта, Б - испуњеност каналске мреже водом, В - засићеност земљишта и Г - појаве снежног покривача и леда). Редовна одбрана од поплава од унутрашњих вода проглашава се када је испуњен један од услова по критеријумима А, Б, В и Г са индексом 1.

Ванредна одбрана од поплава од унутрашњих вода се проглашава када је испуњен један од услова по критеријумима А, Б, В и Г са индексом 2, тј. када утврђеним режимом рада хидромелиорационог система није могуће спречити плављење мелиорационог подручја, односно његовог дела.

Када је испуњен један од услова по критеријумима А, Б, В и Г са индексом 3. уз истовремено погоршање режима унутрашњих вода и постојање опасности од директног плављења насеља и инфраструктурних објеката, постоји потреба проглашења ванредне ситуације услед поплава од унутрашњих вода.

##### Критеријум А – Капацитет евакуационог објекта

Услов А1 Евакуациони објекат не може да одржава прописани ниво ни после непрекидног рада до 24 часа, или, у случају гравитационог испуста уколико је у пријемнику испуњено минор корито.

Услов А2 Евакуациони објекат не може да одржава прописани ниво ни после непрекидног рада од 48 часова, или је, у случају гравитационог испуста за реципијент проглашена редовна одбрана од поплава од спољних вода.

Услов А3 Евакуациони објекат не може да одржава прописани ниво ни после непрекидног рада од 72 часа, као и у случају хаварије, или ако је, у случају гравитационог испуста истовремено за реципијент проглашена редовна одбрана од поплава од спољних вода.

##### Критеријум Б – Испуњеност каналске мреже водом

Услов Б1 Каналска мрежа на појединим деоницама је у толикој мери испуњена водом, да прети изливање воде из канала, односно пријем воде у канале је отежан.

Услов Б2 На појединим деоницама долази до изливања воде из канала на околни терен, односно пријем воде у канале је изразито успорен.

Услов Б3 На појединим деоницама долази до изливања воде из канала на околни терен, односно пријем воде у мрежу је онемогућен.

##### Критеријум В – Засићеност земљишта

Услов В1 Засићеност земљишта до максималног водног капацитета на сливу са појавом поплавлених површина до 1% површине система.

Услов В2 Засићеност земљишта до максималног водног капацитета на сливу или до 5% површине система поплавлено. Угрожени поједини индустријски објекти, саобраћајнице и стамбене зграде.

Услов В3 Засићеност земљишта до максималног водног капацитета на сливу или више од 5% површине система поплавлjeno. Поплављени поједини индустријски објекти, саобраћајнице и стамбене зграде.

**Критеријум Г – Појава снежног покривача и леда**

Услов Г1 Висок снежни покривач на сливу хидромелиорационих система за одводњавање, каналска мрежа засута снегом и делимично залеђена. Прогноза времена – пораст температуре и нагло топљење снега.

Услов Г2 Висок снежни покривач на сливу хидромелиорационих система за одводњавање, каналска мрежа засута снегом и залеђена. Нагли пораст температуре, топљење снега, поплавлjeno земљиште на смрзнутој подлози.

Услов Г3 Висок снежни покривач на сливу, каналска мрежа залеђена. Нагло топљење снега и кишне падавине, поплавлjeno земљиште на смрзнутој подлози.

Одбрану од поплава од унутрашњих вода на хидромелиорационим системима за одводњавање у јавној својини, по фазама проглашава и укида наредбом руководиоца на мелиорационом подручју, на предлог руководиоца хидромелиорационог система, а у складу са условима и критеријумима

I-3.6. Преглед хидролошких и метеоролошких станица и пунктова за осматрање ледених појава

1. Извештајне хидролошке станице за редовно и ванредно осматрање водостаја у надлежности Републичког хидрометеоролошког завода Србије са условним водостајима

Табела 1.

Ред. број	Водоток	Хидролошка Станица	Подручје одбране од поплава		Условни водостај Н (см)	Израда прогноза/тенденција	Време од најаве до пристизања врха таласа
			Деоница одбране	Општина			
(1)	(2)	(3)	(4)	(5)	(6)	(7)	(8)
1	Јужна Морава	Владичин Хан	М.11.1.	Владичин Хан, Врање	230		14 сати
3	Јужна Морава	Корвинград	М.10.2.	Дољевац	200	+	24 сата
4	Јужна Морава	Алексинач	М.8.1, М.8.3.	Алексинач, Ниш	250	+	42 сата
5	Јужна Морава	Мојсиње	М.8.1.	Ћићевац, Алексинач, Ражањ	280	+	2 дана
6	Топлица	Прокупље	М.10.2.	Прокупље	100	+	26 сати
	Топлица	Дољевац	М.10.2.	Дољевац	180	+	33 сата
7	Пуста река	Пуковац	М.10.6	Дољевац	150	+	15 сати

Напомена: У нерегулисаним водотоцима, воде I реда, при наиласку великих вода може доћи до изливања из корита и плављење приобалног пољопривредног земљишта, економских дворишта и грађевинских објеката. Напомињемо да републичким оперативним планом није обухваћено сливно подручје Југбогдановачке реке, кроз КО Мекиш, КО Орљане и КО Дољевац, до улива у реку Топлицу у укупној дужини од 4,2км. У КО Орљане, 2007. године је урађена регулација у дужини од око 1,2км, што значи да овај водоток треба обострано бранити у дужини од 2х3км= 6км. У међувремену је израђена пројектно техничка документација за регулацију тока кроз општину Дољевац и општину Житорађа.

## II ТЕХНИЧКИ ДЕО:

### II-1 ВОДОТОЦИ II РЕДА ОД ЗНАЧАЈА ЗА ОДБРАНУ ОД ПОПЛАВА

Одредбама Закона о водама („Сл. гласник РС“ бр. 30/10, 93/12, 101/2016, 95/2018 и 95/2018-др. закон) извршена је подела површинских вода према значају које имају за управљање водама на воде I реда и воде II реда на основу утврђених критеријума:

- положаја водотока у односу на државну границу
- величине и карактеристике слива
- карактеристике водотока са аспекта коришћења вода, заштите вода и заштите од вода.

Одлуком Владе Републике Србије од 4. новембра 2010. године утврђен је попис природних и вештачких водотока који су категорисани као водотоци, односно воде I реда. Сви остали водотоци који нису обухваћени Одлуком о попису вода I реда сматрају се као водотоци – воде II реда.

Одбрану од поплава организује и спроводи на водама I реда у јавној својини Јавно водопривредно предузеће (у овом случају ЈВП „Србијаводе“), а на водама II реда јединица локалне самоуправе (у овом случају општина Доњевац), у складу са Општим планом за одбрану од поплава и Републичким оперативним планом за одбрану од поплава.

Будући да је законском регулативом извршена подела и надлежност у погледу организовања и спровођења одбране од поплава на Републику Србију и јединице локалне самоуправе у складу са Одлуком о попису вода I реда, то ће се овим Оперативним планом извршити разграничење на водотоке I и II реда на територији општине Доњевац, а Оперативним планом у смислу организовања и спровођења одбране од поплава, биће обухваћени само водотоци II реда.

Овим планом обухватају се следећи водотоци II реда који су од значаја за одбрану од поплава:

1. **Кнежичка река**
2. **Малошки поток Меана**
3. **Влашка река**
4. **Лисичји поток**
5. **Црнатовачка река (Дулин поток)**
6. **Торински поток**
7. **Мекишки поток**
8. **Крушевица**

#### 1. Кнежичка река, село Кнежица

Кнежичка река је бујични водоток, настаје од два потока: Перутинског и Влашке реке, у случају наиласка великих вода некада је плавила домаћинства целим својим током кроз насеље Ђурлина, Кнежице, Белотинац и Чапљинац, затим велике површине ораница. Корито реке је очишћено 2007. године, али због поновног наноса, растиња и шута 2014. године је корито поново очишћено – од моста на старом аутопуту до улива у реку Ј. Мораву што ће спречити могућност изливања и плављења.

Кнежичка река је местимично чишћена на критичним местима водотока кроз насељена места Ђурлине и Кнежице у 2015. години.

Планом детаљне регулације регионалног центра за управљање отпадом "Келеш", на територији општине Доњевац, планира се преусмерење атмосферског канала **Крушевица**, у Кнежичку реку. Канал Крушевица прикупља атмосферске воде из правца нишке депоније, тренутно пролази кроз насеље Белотинца и разлива се на пољопривредном земљишту на граници КО Белотинац и КО Међурово. У циљу заштите насеља и пољопривредног земљишта, овај канал је неопходно преусмерити у најближи водоток II реда (Кнежичку реку), односно I реда (Јужну Мораву). Преусмеравањем Крушевице у Кнежичку реку, неопходно је допројектовати и уредити доњи ток Кнежичке реке, за прихват додатних количина вода која би дошле Крушевицом из правца Ниша и Белотинца.

У 2021. години, Кнежичка река, услед зачепљења, излила се на улазу у место Чапљинац. Поплавни талас је досегао до Белотинца. Ова

#### 2. Малошишки поток – Меана, село Малошиште

Малошишки поток – Меана, у случају наиласка великих вода, плави домаћинства и ораницне површине у насељу Малошиште. Овај поток чине два потока која се спајају у самом селу. Поток је очишћен 2007. године и спречено је изливање великих вода и плављења.

Због поновних наноса од комуналног отпада, шута и растиња извршено је делимично чишћење у 2014. години. Очишћена је десна обала од мостића испред осмогодишње школе па до моста на регионалном путу. Чишћење је урађено на тај начин што је ускладиштењем наноса из потока подигнута висина обале и спречено изливање услед наиласка великих и бујичних вода.

Током 2015. године поток је због наноса очишћен од места укрштања са старим ауто путем у селу Малошиште до улива у Јужну Мораву.

Током 2017. године очишћено око 500 метара од ушћа у Јужну Мораву.

У 2018. години Меана је очишћена кроз насеље Малошиште те знато смањен ризик од настајање поплава од овог водотока.

#### 3. Влашка река, КО Ђурлина и КО Кнежица

Влашка река долази са подручја града Ниша, из правца насеља Влаше, пролази кроз КО Ђурлина и у насељу Кнежица, улива се у Кнежичку реку. Влашка река је у 2014. години очишћена од наноса и шибља кроз КО Ђурлину и КО Кнежицу чиме је отклоњена опасност од њеног излевања и угрожавања објеката и пољопривредног земљишта.

#### 4. Лисичји поток, село Пуковац

Лисичји поток пролази кроз КО Пуковац који је регулисан 1989. године, израдом комасационог канала са одводом воде у Пусту реку. Због неодржавања канала, 2006. године се излио и поплавио двадесетак домаћинства, као и неколико десетина хектара ораничних површина. Године 2012. је очишћен целом својом дужином, што ће услед наиласка великих вода спречити изливање воде и појаву поплаве и подземних вода.

#### 5. Црнатовачка река - Дулин поток, село Шаиновац

Црнатовачка река – Дулин поток, пролази кроз насеље Шаиновац улива се у реку Топлицу. Овај водоток је неуређен и услед наиласка великих вода излива се и плави тридесетак домаћинства. Током 2013. и 2014. године извршено је делимично чишћење корита кроз насељено место Шаиновац. Црнатовачку реку је непоходно очистити у Шаиновцу од улива са територије општине Житорађа па до чишћеног дела потока, јер се вода изливала два пута у том делу у 2014. години.

У 2021. години због недовољне пропусне моћи профила испод моста, Црнатовачка река се прелила преко државног пута IIА реда број 216, те је тај путни правац био блокиран више од 12 часова.

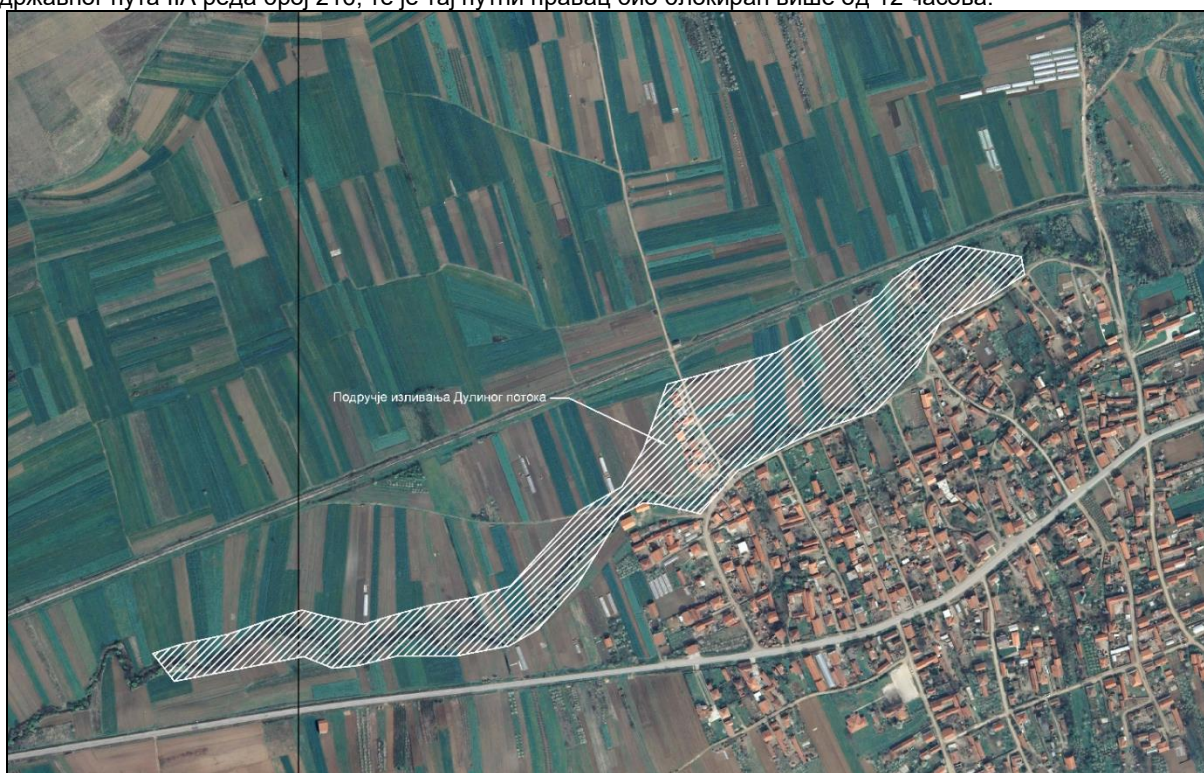

*Подручје изливања Дулиног потока у насељу Шаиновац*

#### 6. Торински поток, село Шарлинац

Неуређени и неизграђени водоток - Торински поток пролази кроз КО Шарлинац и од севера ка југу (до Топлице) – кроз насеље Шарлинац. Нерегулисан је у читавој дужини и при наиласку великих вода плави домаћинства и ораничне површине. Привремено решење је урађено на тај начин што је делимично прокопан канал кроз насеље до реке Топлице. У 2019. години урађена је пројектно-техничка документација за регулацију.

Почетком 2021. године овај водоток је направио велике штете у на домаћинствима у насељу Шарлинац. И поред преусмерава на пољопривредно земљиште, поплавио је 50 објеката (15 стамбених и 35 економских објеката и дворишта).

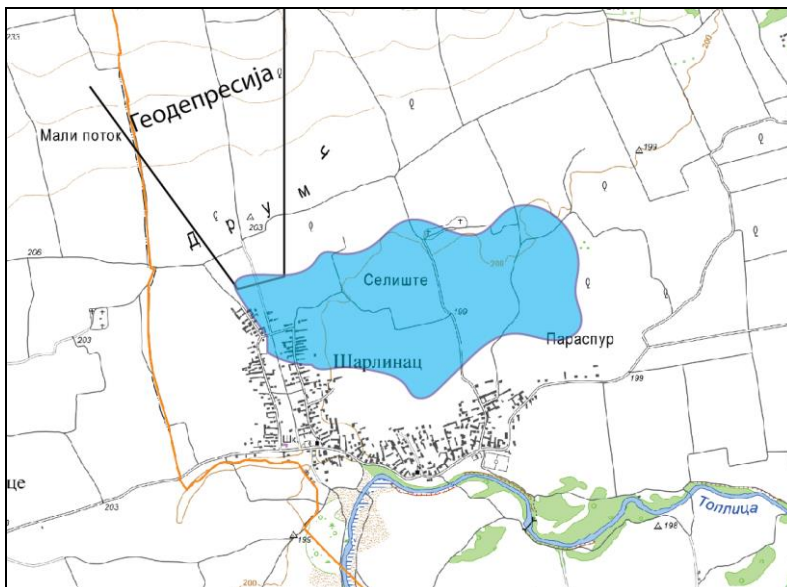

Подручје изливања Торинског потока у насељу Шарлинац

#### 7. Мекишки поток, село Мекиш

Водоток Мекишки поток регулисан у склопу извођења комасације у КО Мекиш, уређењем комасационог канала, који је на једној деоници пропустио велике воде, које су угрожавале домаћинства, због чега је 2014. године урађен бетонски потпорни зид у дужини од 20 метара и канал је очишћен од комуналног отпада и шута.

Највећи проблем представља несавесност мештана који у овом потоку одлажу отпад, па може доћи до загушења на пропустима. Таква ситуација се десила марта месеца 2018. године када је овај поток услед загушења угрозио неколико домаћинства.

Током 2019. године овај канал је поново чишћен од отпадног материјала.

У 2021. години се излио и направио велику материјалну штету на стамбеним објектима. Поплављено је било 68 објеката (18 стамбених и 50 економских објеката и дворишта).



Мекишки поток са приказом оквирне површине изливања

#### 8. Крушевица – град Ниш, КО Белотинац



Крушевица је канал који из правца Ниша (градске депоније), северозападним делом КО Ђурлине и североисточним делом КО Белотинац, неуређеним коритом долази до локалног, односно старог аутопута, одакле пролази источним делом насеља Белотинац и разлива се на ораничним површинама између КО Белотинац и КО Горње Међурово. У случају наиласка великих вода, плави неколико десетина кућа и 50-так хектара пољопривредног земљишта. Проблеми плављења од стране овог потока су вишеструки, а огледају се у следећем:

- Крушевица се не улива у водотоке I и II реда, већ се разлива на пољопривредном земљишту, које се користи за производњу ратарских, повтарских и воћарских култура;
- Крушевица полази из највиших североисточних обронака Селичевце у КО Ђурлина, пролази „обронцима“ Нишке депоније, одакле прикупља велики проценат штетних материја, које се потом разливају по горе наведеним ораничним површинама

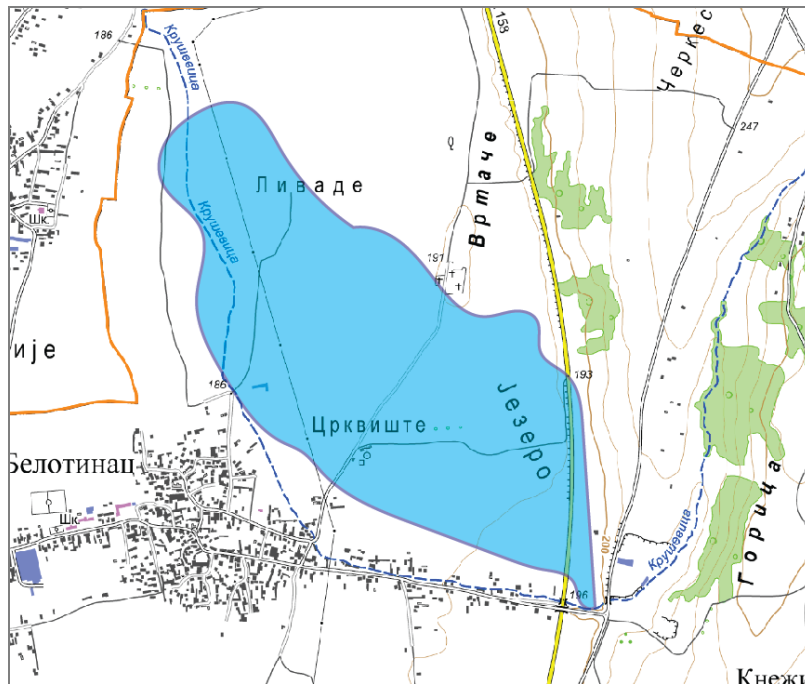

Поток Крушевица са приказом оквирне површине изливања

#### Предузете мере:

Скупштина општине Дољевац, на иницијативу града Ниша, усвојила је Одлуку о изради Плана детаљне регулације регионалног центра за управљање отпадом "Келеш", на територији општине Дољевац, а пројектним задатком је условљено регулисање одвода атмосферских и других вода које имају било какву везу са депонијом, њихово прикупљање, пречишћавање и одвођење у најближе водотоке.

Планом детаљне регулације регионалног центра за управљање отпадом "Келеш", на територији општине Дољевац, планира се преусмерење атмосферског канала Крушевица, у Кнежичку реку.

ПДР регионалног центра за управљање отпадом "Келеш" је усвојила Скупштина општине Дољевац.

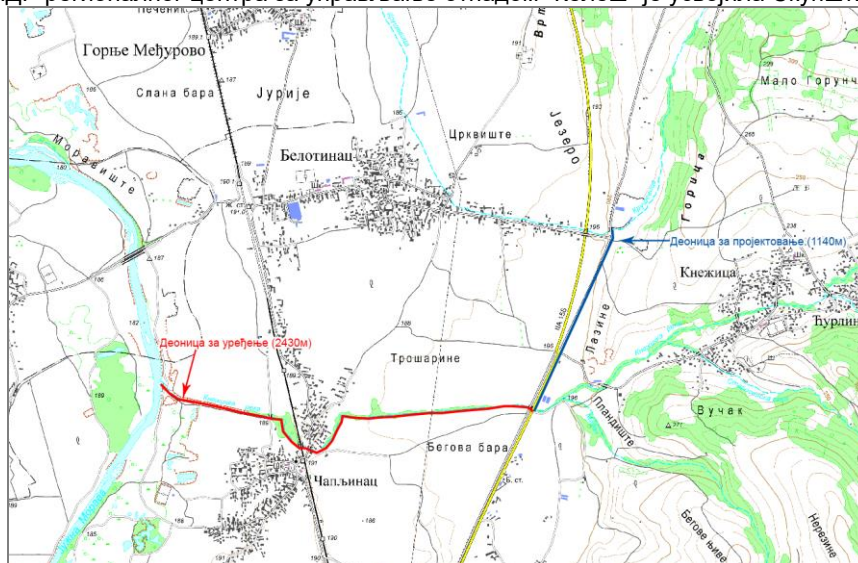

Преусмерење Крушевице у Кнежичку реку

На слици изнад је приказано на који начин ће се извршити преусмерење Крушевице у Кнежичку реку. Плава линија на слици означава деоницу за пројектовање којом ће се извршити преусмерење. Црвена линија означава деоницу Кнежичке реке коју је потребно уредити како би прихватила додатне количине воде од Крушевице.

## II – 2 ПРОЦЕНА УГРОЖЕНОСТИ ОД ПОПЛАВА

### ВЕЛИЧИНА УГРОЖЕНОГ ПОДРУЧЈА И СТЕПЕН ИЗГРАЂЕНОСТИ

#### Преглед угрожености насеља, становништва, објеката инфраструктуре пољопривредног земљишта од поплава

Водоток	Угроженост насеља		Угроженост становништва		Угроженост саобраћајница				Угроженост осталих објеката инфраструктуре			Угроженост пољопривредног земљишта		
	Број стамбених објеката	Број привредних објеката	Број домаћинства	Број становника	Локални путеви (km)	Регионални путеви (km)	Магистрални путеви (km)	Железничка пруга (km)	Водоводна (бр. објеката/дуж. мреже у км)	Водоводна (бр. објеката/дуж. мреже у км)	Водоводна (бр. објеката/дуж. мреже у км)	У зони насеља (ха)	Изван зоне насеља (ха)	Укупно(ха)
1	2	3	4	5	6	7	8	9	10	11	12	13	14	15
Кнежичка река	30	1	25	100	-	2	-	-	10	-	-	20	40	60
Поток Меана	20	1	16	64	-	1	-	1	5	-	-	10	20	30
Торински поток	30	1	25	100	1	-	-	-	10	-	-	10	40	50
Крушевица	10	1	7	30	-	1	-	-	2	-	-	5	15	20
Лисичји поток	20	-	15	60	-	-	-	-	-	-	-	5	20	25
Мекишки поток	15	1	15	60	-	1	-	-	5	-	-	5	-	5
Црнатовачка река -Дулин	20	-	20	80	-	1	-	-	15	-	-	3	10	13

На основу претходно изнетих рељефних геолошко педолошких хидролошких, ерозионих и климатских карактеристика општине Доњевац као и података о последицама које је штетно дејство вода у претходним поплавама изазвало, процењује се да би појава таласа великих вода река, Јужне Мораве, Топлице, Пусте реке и Југбогдановачке реке (до нивоа процењене стогодишње велике воде  $Q_{1\%} = 305 \text{ м}^3/\text{сек}$  могло да угрози имовину људи општине Доњевац) и то:

- Мостове на водотоцима I реда:

- на Јужној Морави: а) друмски мост на државном путу II реда бр. 132, у КО Малошиште; б) друмски мост код Чечине, в) друмски мост на старом аутопуту код Клисуре; г) железнички мост на граници КО Малошиште и КО Клисуре,
- на Топлици а) железнички мост у КО Орљане; б) друмски мост код Кланице, на локалном путу Доњевац-Шарлинац
- На Пустој реци а) друмски мост на државном путу II реда бр. 132, у КО Пуковац б) друмски мост на државном путу II реда бр. 166 (Доњевац – Прокупље)  
в) на локалном путу друмски (челични) мост у КО Кочане и  
г) железнички мост у Пуковцу.

Поплавама би посебно било угрожено подручје на нерегулисаном доњем току реке Југбогдановачке реке у појасу ширине до 300 м, а нарочито на подручју Орљана, Мекиша, што би оштетило засејане културе на поплавленим површинама (око 200 ха у износу од 30 до 100%).

Поред оштећења пољопривредних култура изливање **Југбогдановачке реке** у селу Орљану и Мекишу могло би да угрози 40 домаћинства са стамбеним, пословним и другим објектима.

ЈВП „Србијаводе“ ВПЦ „Морава“ из Ниша је израдила Главни пројекат регулације Југбогдановачке реке на територији општине Доњевац и Житорађа, којим би се трајно решили проблеми плављења изазвани овим водотоком I реда.

Велике воде **Кнежичке реке** узводно и низводно од Кнежице могу да угрозе стамбене, економске и пословне објекте и пољопривредне културе око 30 ха. на подручју села Ђурлине, Кнежице и Белотинца. **У 2014. години урађено је делимично уређење корита на критичним местима кроз насеље и код фабрике ОБОД Ниш погон Кнежица те је у многоме спречило изливање воде из корита реке.**

Велике воде **потока Меана** може да угрози пољопривредно земљиште у површини од 50 ха и 20 стамбених, економских и пословних објеката **у 2014. години очишћено је корито од места спајања два потока до испод моста на старом аутопуту и уједно је урађена банкина са десне обале потока. Током 2018. године Меана је поново очишћена целим током.**

**Крушевица** може да угрози до 20 стамбених објеката на локалитету насеља Белотинац, пољопривредне површине око 50 ха, из ових разлога у плану је измештање тока Влашког потока изван насеља Белотинац.

Изливање **Црнатовачке реке-Дулин поток у Шаиновцу** услед великих вода угрозила би до 20 домаћинства у селу Шаиновцу, и пољопривредне културе на истом локалитету на око 50 ха., од улива са територије општине **Житорађа па до чишћеног дела Црнатовачке реке-Дулин поток корито које је обрасло великим дрвећем, шибљем и наносом, треба очистити јер се вода изливала у том делу 2014. године два пута уништивши засејане усеве и поново се уливала у постојеће корито потока.**

Бујичне **воде Мекишког потока** могу да угрозе пољопривредне културе око 20 ха, **критично место од комасационог канала непосредно изнад села је регулисано и нема могућности плављења стамбених објеката који су некада плављени. Канал је целом дужином очишћен током ванредне ситуације проглашене марта 2018. године од комуналног отпада и шута.**

Бујичне **воде Торинског потока** могу да поплаве 20 стамбених и економских објеката и око 50 ха обрадивих површина и оштети пољопривредне културе засејане на истим површинама.

**Лисичји поток је очишћен 2012. године целом дужином кроз КО Пуковац и нема могућности плављења ораничних површина и засејане усеве.**

Обилне кишне падавине, нагиби терена и утицај површинских вода могу да изазову клизање земљишта и штете на стамбеним и другим објектима, саобраћајницама, инсталацијама и пољопривредном земљишту. Услед обилних падавина на подручју општине Доњевац појављују се клизишта у селу Кнежица и Перутина.

### **ЗАКЉУЧЦИ О УГРОЖЕНОСТИ ОД ПОПЛАВА НА ТЕРИТОРИЈИ ОПШТИНЕ ДОЉЕВАЦ**

1. Процена угрожености од поплава је урађена на основу података за стогодишње воде и указује да се опасност од поплава на територији општине Доњевац нарочито испољава у време дугих и обилних киша, при јаким пљусковима, код наглог отапања снега и при ерозионим процесима у приобаљу река. Чест узрок плављења били су и неочишћени и нерегулисани токови, односно њихово нередовно одржавање (чишћење наноса и растиња). Ту посебно истичемо, од водотока првог реда – Југбогдановачку реку, а од водотока II реда - Поток Меана у КО Малошиште, Кнежичке реке, Црнатовачке реке-Дулин потока у Шаиновцу од улива са територије општине Житорађа па до очишћеног дела Црнатовачке реке-Дулин потока, у КО Шаиновац.

2. Сви водотоци општине Доњевац имају претежно бујични карактер, хидролошког режима, поплаве на њима имају изразито бујичне карактеристике, брзу појаву и разорне ефекте уз упоредо јављање бујичне лаве, одрона и клизишта.

3. Уобичајени приступ у одбрани од великих вода са увођењем степена редовне и ванредне одбране није могуће применити код водотока са бујичним режимом па се код њих морају применити превентивне мере заштите, које треба да обухватају просторно целину водотока, приобаља и слива.

4. Време од учачања кишних облака до појаве максималног протицаја траје најчешће до неколико сати што представља довољно времена да се изврши обавештавање грађана о предстојећој опасности која може да угрози њихово здравље, животе и имовину.

5. Одбрану од поплава за водотоке првог реда на територији општине на којима постоје објекти за заштиту од штетног дејства воде, као и одржавања акумулација, спроводи ЈВП „Србијаводе“ ВПЦ „Морава“.

6. Одбрану од поплава на водоточима другог реда без обзира да ли постоје или не постоје објекти за заштиту од штетног дејства воде у надлежности је локалне самоуправе односно општине Доњевац.

Локална самоуправа израђује и доноси Локални оперативни план одбране од поплава за воде другог реда. Планове одбране од поплава доносе и предузећа и др. правна лица чија имовина може бити угрожена. Водоток Југбогдановачке реке низводно од регулисаног сеоског тока као и нерегулисани водотоци Торинског потока и др. код појаве великих вода могу плавити обрадиве површине изазивајући штету на засејаним културама од 30 до 100%.

7. У циљу спречавања настајања поплава и умањења штетних последица на нерегулисаним водоточима, неопходно је у потпуности реализовати превентивне мере заштите у овој процени.

8. Носилац активности спровођења оперативних мера одбране од поплава у складу са Републичким оперативним планом за одбрану од поплава је ЈВП „Србијаводе“ - ВПЦ „Морава“, и организационе јединице РХМЗ према Општем и Оперативном плану.

9. У случају настанка великих катастрофалних поплава које могу угрозити становништво и материјална добра, Општински штаб за ванредне ситуације у сарадњи са одговарајућим органима локалне самоуправе непосредно учествују у организовању и спровођењу мера и активности на одбрани од поплава ангажовању снага и средстава ЦЗ.

10. Служба осматрања и обавештавања (ОиО), са својим елементима обезбедиће благовремено откривање опасности, праћење и обавештавање надлежних органа, организација команди Војске Србије и становништву. У случају непосредног угрожавања становништва обезбедиће обавештавање и узбуњивање на угроженом подручју.

11. Плановима одбране од поплаве треба предвидети могућности ангажовање снага и средстава команде гарнизона Војске Србије у Нишу на пружању помоћи угроженом и настрадалом становништву. У случају катастрофалних поплава планирати мобилизацију радних људи и грађана од поплава, такође је потребно планирати ангажовање покретних средстава (грађевинске механизације, агрегата, пумпи, моторних возила и др. ) у власништву правних и физичких лица у активностима заштите и спасавања становништва.

12. Руковођење и координацију ангажованих снага и средстава на подручју општине Доњевац у одбрани од поплава вршиће Штаб за ванредне ситуације општине Доњевац који је образован Одлуком Скупштине општине Доњевац.



**II – 3 ПРЕВЕНТИВНЕ МЕРЕ ЗАШТИТЕ ОД ПОПЛАВА**

1. Кроз израду и усвајање просторних планова надлежних органа локалне самоуправе, обезбедити да се у наведене планове уграде сви захтеви заштите од поплава,
2. Кроз урбанистичко уређење насеља нарочито насељених места и индустријских зона, обезбедити прилагођавање истим потребама и захтевима заштите становништва и материјалних добара од поплава,
3. Извођење антиерозионих радова, првенствено пошумљавањем и санирањем клизишта,
4. Израда недостајућих одбрамбених насипа, обалоутврда и одржавање постојећих,
5. Израда брана и преграда на бујичним водотоцима и одржавање постојећих,
6. Изградња система канала за одвођење вода и њихово одржавање,
7. Пре изградње мостова и пропуста, исти градити са већом пропусном моћи воде,
8. Обележавање на терену линије допирања максимално могућег поплавног таласа који би настао рушењем и преливањем брана на хидроакумулацији,
9. Организација система јавног узбуњивања на већим водотоцима и високим бранама ради благовременог обавештавања о опасностима од поплава и спровођења евакуације,
10. Оспособљавање становништва за заштиту и спасавање од поплава кроз личну и узајамну заштиту,
11. Оспособљавање предузећа из области водопривреде за заштиту од поплава и уношење њихових задатака у планове одбране од поплава,
12. Оспособљавање јединица цивилне заштите,
13. Формирање базе података о свим пловних објектима,
14. Израда плана ангажовања команди јединица Војске Србије у пружању помоћи угроженом и пострадалом становништву у случају поплава већих размера,
15. Оспособљавање штабова цивилне заштите за руковођење акцијама заштите и спасавања од поплава,
16. Кроз практичне вежбе организованих снага цивилне одбране увежбати радње и поступке из области заштите спасавања од поплава,
17. Ажурирање планова заштите спасавања од поплава.

**ПРЕДМЕР И ПРЕДРАЧУН ПРЕВЕНТИВНИХ РАДОВА**

За спровођење одбране од поплава на територији општине Дољевац за воде II реда за 2021. годину.

**Предмер и предрачун уређења Торинског потока**

Ред. бр.	Поз. цен.	В р с т а р а д о в а	Јед. мере	Коли-чина	Јединична цена	Укупна вредност
1	2	3	4	5	6	7
		I) Претходни радови				
1)	1.1	Обележавање трасе пре почетка радова (осовина, попречни профили, сталне тачке -репери, сва осигурања карактеристичних тачака)	м	1,307.32	150.00	196,098.00
		<b>Укупно:</b>				<b>196,098.00</b>
		II) Доњи строј				
2)	2,12.5	Машински ископ канала у материјалу III категорије са утоваром ископаног материјала и транспортом на депонију СТД=2.0 км (90% машински, 10% ручно) Напомена: Ископ овог канала је променљиве дубине (на сваком профилу је одређен котом дна канала) Напомена: део земље из ископа се одмах уграђује у насип и збија виброплпчом, а део се сипа за насип на парцелама 1807, 1814/3, 1813 и 1851). Цена	м3	3,876.00	1,000.00	3,876,000.00

		за израду насипа је ко посебна позиција.				
3)	2,12.5	Израда насипа од материјала из ископа са збијањем до потребне збијености. Збијање вршити у слојевима д= 30 цм. Напомена: Потребна збијеност је 40 Мпа.	м3	1,778.00	700.00	1,244,600.00
4)	2,12.5	Машински ископ у материјалу III категорије, са утоваром ископаног материјала и транспортом на депонију СТД=2.0 км, за бетонски чеони зид на крају канала 3.2x2.1x0.2=0.06	м3	10.00	850.00	8,500.00
		<b>Укупно:</b>				<b>5,129,100.00</b>
		III) Објекти				
5)	2,12.5	Машински ископ у материјалу III категорије, са утоваром ископаног материјала и транспортом на депонију СТД=2.0 км, за темеље цевастих пропуста. Напомена. Укупно дужина пропуста је 50.50 метара. 0.85x50.5= 43 м3	м3	43.00	850.00	36,550.00
6)		Постављање песковитог шљунка испод темеља у слоју д=10 цм, ширине 2.10 метара 0.1x2.1x50.5=11 м3	м3	11.00	1,400.00	15,400.00
7)		Израда темеља од бетона МБ 15 за постављање бетонских цеви Ф 1500 мм. 0.63x50.50= 32 м3	м3	32.00	12,500.00	400,000.00
8)		Постављаје армирано бетонских цеви Ф 1500 мм за цевасте пропусте са затрпавањем истих земљаним материјалом до врха цеви	м1	50.50	22,000.00	1,111,000.00
9)		Израда бетонског чеоног зида МБ 25 на улазу и излазу из пропуста дебљине зида д=20 цм Напомена: У цену улази и оплата за зид. 0.55x9=10м 3 У цену урачунат поклопац и 0.12 м3 бетона за праг	м3	10.00	15,000.00	150,000.00
10)		Насипање песковизо шљунковитог материјала преко цеви за улазе и прилазе у слоју д=10-20 цм. 50.5x0.15x2.0=15.2 м3	м3	15.20	1,400.00	21,280.00
11)		Сечење асфалта дијамантском тестером за ископ за постављање бетонских цеви. У цену урачунати и одвоз асфалта на депонију. Површина асфалта 8 м2. 4.0x2= 8.0 м1	м1	8.00	800.00	6,400.00
12)		Насипање камене дробине преко цеви у слоју д=30 цм за израду асфалтног слоја у улици Топлички Хероји. Потребна збијеност је 70 Мпа. 4.0*2.0*0.3=2.4 м3	м3	2.40	2,400.00	5,760.00
13)		Израда слоја асфалта БНХС 16 д= 7 цм у улици Топлички Хероји. 4.0*2.0=8.0 м2	м2	8.00	2,200.00	17,600.00
		<b>Укупно:</b>				<b>1,763,990.00</b>

РЕКАПИТУЛАЦИЈА УРЕЂЕЊЕ ТОРИНСКОГ ПОТОКА		
I	ПРИПРЕМНИ РАДОВИ	196,098.00
II	ДОЊИ СТРОЈ	5,129,100.00
III	ОБЈЕКТИ	1,763,990.00
УКУПНО (без ПДВ-а)		7,089,188.00

**Извори средстава за уређење Торинског потока:**

- Буџет општине Дољевац – 500.000 динара
- Други извори – 9.700.000 динара

**РЕДОВНО И ВАНРЕДНО ОДРЖАВАЊЕ**

Ред. Број	Опис позиције	Јед. мере	Количина	Цена без ПДВ-а	Укупно без ПДВ-а
Радови на уређењу водотока II реда					
1	Чишћење канала за одвођење атмосферских вода од Лисичјег потока до улива у Пусту реку	м'	1300	833,00	1.082.900,00
2	Чишћење канала кроз потес Ђерен-Арљевац	м'	200	833,00	166.600,00
				Укупно без ПДВ-а :	1.249.500,00
				ПДВ 20%:	249.900,00
				<b>Свега са ПДВ-ом:</b>	<b>1.499.400,00</b>

**Извори за редовно и ванредно одржавање:**

- Буџет општине Дољевац (средства на апропријацији – чишћење дивљих депонија и уређење корита река)
- Средства ЈКП Дољевац – уређење атмосферских канала

## II – 4 ГРАФИЧКИ ПРИКАЗ

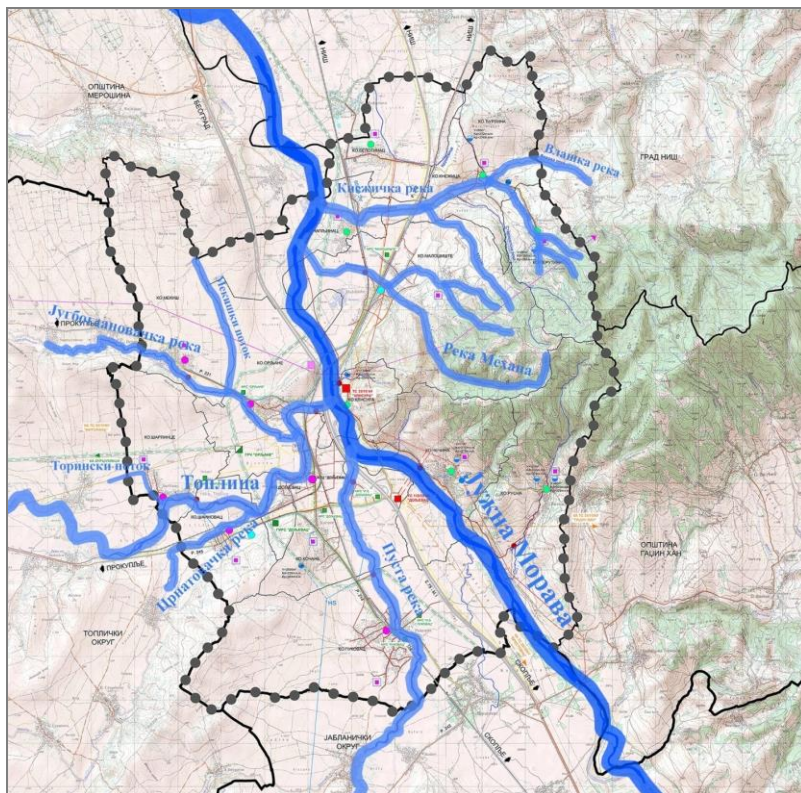

Хидрографски систем на територији општине Дољевац





*Критичне тачке изливања Крушевице (пропуст на локалном путу и деоница на улазу у Белотинац)*



*Критичне тачке изливања Меана у Малошишту*



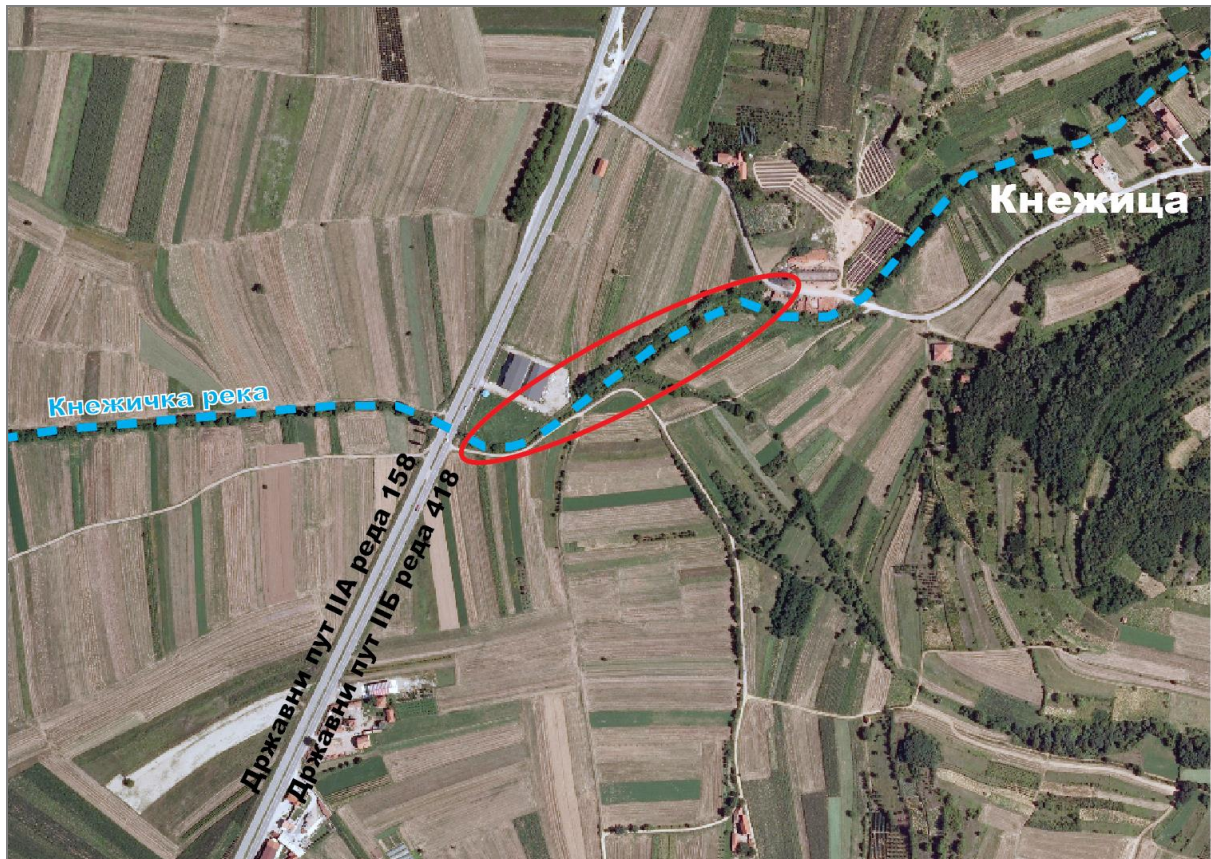

Критична деоница Кнежичке реке



Критична тачка Торинског потока са приказом правца плавења. На слици је илустрована депресија из које атмосферске воде формирају Торински поток. Овај водоток нема своје корито.





Критичне тачке изливања Црнатовачке реке у КО Шаиновац

### III ОПЕРАТИВНИ ДЕО:

#### III – 1 КРИТЕРИЈУМИ ЗА ПРОГЛАШЕЊЕ ОДБРАНЕ ОД ПОПЛАВА

**Цела територија општине Доњевац, према датом попису водотока, нема услова за обележавање водомерних места за праћење редовне и ванредне одбране од поплава од водотока II реда, а поред тога сви водотоци II реда су бујичног типа те не постоји услов за праћење пораста или опадања њиховог водостаја.**

#### III – 2 ОПЕРАТИВНЕ МЕРЕ ЗАШТИТЕ ОД ПОПЛАВА

##### ПОТРЕБЕ И МОГУЋНОСТИ ЗА ОРГАНИЗОВАЊЕ И СПРОВОЂЕЊЕ МЕРА ЗАШТИТА ОД ПОПЛАВА

Процена угрожености општине Доњевац има изузетно значајно место и чини основу превентивне и потребне заштите од свих врста опасности. То показује да општини Доњевац постоје могућности и изузетна потреба за организовањем, припремањем и спровођењем првенствено превентивних мера заштите у циљу спречавања и јављања поплава, а затим оперативних мера и поступака којим се спроводе непосредне припреме за учешће у заштити и обезбеђује учешће снага и средстава у циљу ублажавања и отклањања непосредних последица насталих услед поплава.

##### Оперативне мере заштите и спасавања од поплава

1. Праћење водостаја и процена угрожености од поплава,
2. Увођење сталног дежурства у штабу за ВС,
3. Активирање оперативних веза на подручју угроженом од поплава,
4. Ангажовање водопривредних организација за одбрану од поплава у складу са утврђеним плановима,
5. Обустављање и ограничавање саобраћаја на комуникацијама на подручју угроженом од поплава,
6. Снижавање нивоа воде у хидроакумулацијама изнад бране до коте која одговара тз. "Безбедној коти",
7. Учествовање радних људи и грађана на одбрани од поплава,
8. Ангажовање на одбрани од поплава предузећа која располажу покретним средствима неопходним у изради насипа, просека, и др. радова битних за одбрану од поплава,
9. Ангажовање специјализованих јединица ЦЗ за спасавање на води и под водом,
10. Ангажовање осталих јединица ЦЗ на заштити и спасавању становништва и материјалних добара од поплаве,
11. Ангажовање јединица Војске Србије на пружању помоћи угроженом и настрадалом становништву,

12. Коришћење свих расположивих пловних објеката, чамаца и др. на најугроженијим подручјима захваћена поплавом и стављање на располагање надлежном Штабу за ванредне ситуације општине Дољевац,
13. Евакуација становништва и материјалних добара из подручја угроженог поплавом,
14. Збрињавање угроженог и пострадаоог становништва,
15. Снабдевање здравом пијаћом водом подручја угрожена од поплава,
16. Организација и спровођење санације терена и објеката на подручју захваћеног поплавом,
17. Информисање и едукација јавности.

### III – 3 РУКОВОЂЕЊЕ ОДБРАНОМ ОД ПОПЛАВА

За руковођење одбраном од поплава на водама I реда на територији општине Дољевац, Републичким оперативним планом одбране од поплава утврђеним Наредбом Министарства пољопривреде и заштите животне средине, задужено је ЈВП „Србијаводе“ Београд, ВПЦ „Морава“ Ниш са главним руководиоцем одбране од поплава, руководиоцем на водном подручју, помоћницима руководиоца на водном подручју, помоћницима руководиоца на водном подручју за бране, секторским, деоничарским руководиоцима и чуварима насипа за одбрану од поплава.

За руковођењем заштитом од свих врста елементарних и других већих непогода, на нивоу општине Дољевац, Одлуком Штаба за ванредне ситуације општине Дољевац образован је Оперативни тим за елементарне и др. веће непогоде. Командант штаба је Председник општине Дољевац, а у састав Штаба ушли су и директори јавних предузећа и редовних служби и делатности.

Руковођење и координацију ангажованих снага и средстава на подручју општине Дољевац у одбрани од поплава вршиће Оперативни тим за заштиту од елементарних и других већих непогода.

За потребе организовања, припремања и руковођења цивилном заштитом у заштити спасавања од свих опасности у миру и рату образован је Општински штаб за ВС као оперативни стручни орган за територију општине Дољевац.

За потребе руковођења акцијама заштите и спасавања у МЗ, стамбеним зградама, предузећима и др. организацијама установљени су повереници ЦЗ и истима биће уручена решења. Посебно су одговорни за одржавање и спровођење личне и узајамне заштите, која код одбране од поплава може да представља одлучујући део снага за реализацију неких оперативних мера заштите.

#### ШЕМА РУКОВОЂЕЊА И КООРДИНАЦИЈЕ СА СУБЈЕКТИМА ОДБРАНЕ ОД ПОПЛАВА

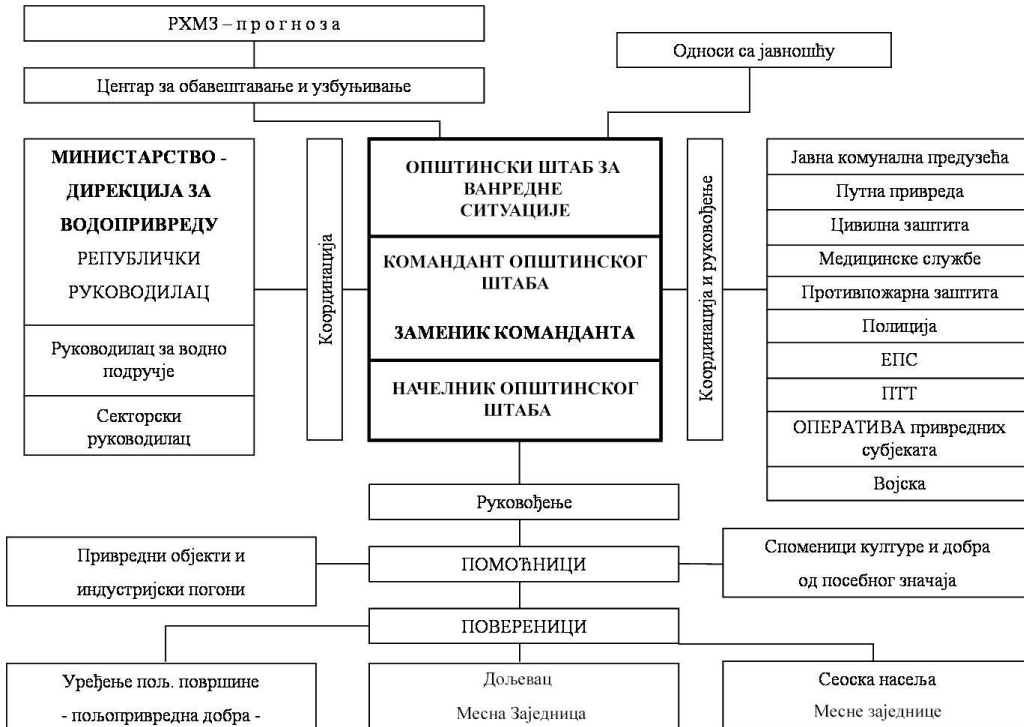

### III – 4 ЗАДАЦИ, ОДГОВОРНОСТ И КООРДИНАЦИЈА СУБЈЕКТА РУКОВОЂЕЊА У ОДБРАНИ ОД ПОПЛАВА

За сваки слив у зависности од величине и природних карактеристика постоји одређени праг падавина који условљава појаву великих вода на водотоцима. Поменути праг може се дефинисати помоћу три параметра: висина падавина, мерење, прикупљање, обраду, анализу и издавање хидрометеоролошких података, информација и

прогноза, па стога РХМЗ представља основицу целог система за обавештавање у фазама припреме за спровођење одбране од поплаве.

РХМЗ прикупља и обрађује податке: ниво воде, метеоролошке величине (падавине, температура и друго), радарска осматрања и др.

Центар за обавештавање и узбуњивање је трансмисија преко које се даље прослеђују све информације које доставља РХМЗ а односе се на појаве бујичних падавина. Све информације добијене од РХМЗ прослеђују се Штабовима на свим нивоима (национални, покрајински, окружни, градски и општински).

Све осмотрене промене битне за настанак, ток и одбрану од поплава Центар за обавештавање и узбуњивање прослеђује штабовима. За одбрану од бујичних поплава битни су подаци о наиласку и месту падања јаког пљуска, наглом топљењу снега, као и рушењу мостова и саобраћајница услед бујица и њима покренутих клизишта.

Активност виталних система и континуитет у раду (медицинска служба, заштита од пожара, полиција и др.) је врло битна за све време трајања поплава, због чега је првенствено неопходно обезбедити ове институције од плављења. У оквиру одбране од поплава морају се благовремено предузети одређене активности на комуналној инфраструктури – електричним и водоводним инсталацијама, како би се елиминисала опасност по људске животе и ублажила материјална штета (одговорни у виталним органима унапред дефинишу где, ко и када треба да изврши прекид снабдевања и поновно укључење електричне енергије и инсталација). Одговорни за контролу саобраћаја предузеће хитне и неопходне мере како би се спречило загушење и прекид комуникација, нарочито у време евентуалне евакуације становништва из угроженог подручја. Контрола саобраћаја потребна је за време, пре и после поплава, дакле у свим фазама одбране и поплава.

### **Задачи команданта, заменика команданта, начелника и повереника штабова**

У зависности од фазе одбране од поплава које су дефинисане у Општем плану одбране од поплава на територији општине Доњевац Командант општинског штаба за ванредне ситуације координира рад са градским и државним институцијама, односно виталним системима задуженим у одбрани од поплава.

**У првој фази** – припреме за одбрану од поплава Командант, општинског штаба врши следеће послове:

- Заказује и руководи седницама одговорних општинских институција за одбрану од поплава на којима се усвајају планови рада;
- Издаје налоге надлежним субјектима за одбрану од поплава за обезбеђење услова за имплементацију општинског Плана код свих општинских субјеката;
- У случају да постоји потреба врши усаглашавање општег и оперативног плана са општим планом за одбрану од поплава Владе Републике Србије и оперативним планом МПШВ;
- Издаје налоге надлежним субјектима за одбрану од поплава да се обезбеде услови за рад, за интегралне и координиране активности у имплементацији оперативних планова за одбрану од поплава и организован рад у ванредним условима;
- Издаје налоге и координише рад надлежних субјеката за одбрану од поплава да се обезбеде услови за израду планске и техничке документације за одбрану од поплава за подручје општине Доњевац;
- Обезбеђује услове за реализацију програма мера и активности за информисање и едукацију јавности;
- Организује у сарадњи са другим субјектима и спроводи програм мера и активности за обезбеђење прихватних центара за прихват људи и имовине у ванредним условима;
- Прати реализацију радова у складу са усвојеним плановима рада;
- Прима и прати информације у вези са наиласком олујних облака који му доставља Хидрометеоролошки завод;

**У другој фази** – ванредна одбрана од поплава, Командант општинског штаба врши следеће послове:

- Руководи радом Штаба за ванредне ситуације;
- Координира активност са задуженим за одбрану од поплава;
- Сарађује са руководством за одбрану од поплава;
- Сарађује са руководством за одбрану од поплава из националног оперативног плана;
- Сарађује са оперативним руководством за одбрану од поплава у области цивилне заштите и оперативним лицем националног центра за обавештавање и узбуњивање;
- Издаје наредбу о предузимању мера на заштити здравља људи и добара која се односе на ангажовање радне снаге, механизације и других средстава;
- Даје предлог надлежном органу за евакуацију становништва и имовине у ванредним околностима у координацији са Штабом за ванредне ситуације;
- Даје предлог за проглашење ванредне ситуације;

**У трећој фази** – ванредна ситуација, Командант општинског штаба обавља следеће послове:

- У случају када постојећи и планирани одбрамбени систем није довољан и прети изливање воде и налет бујице наређује се приступању локалном привременом надвишењу одбрамбене линије слагањем врећа пуњених песком или земљом, преко круне насипа или горњег а одбрану од поплава у фазама припреме за одбрану од поплава врши следеће послове:
- Врши непосредан увид стања на угроженом подручју у сарадњи са општинским штабом и предлаже потребне мере;



- Спроводи наредбе руководиоца Округног и Републичког штаба за ванредне ситуације, информише га о стању на терену и прелаже предузимање радова и мера који изискују материјалне трошкове у току одбране као и за отклањање последица поплава;

- Организује реализацију потребних мера за неопходне и хитне радове на угроженим подручјима, по добијању сагласности руководиоца штаба са нивоа округа и републике;

- На основу евиденције о предузетим радовима и мерама и утрошеним средствима у току одбране и отклањању последица поплава добијеној од стране надлежних субјеката, подноси извештај команданту штаба на нивоу округа, а по потреби и на нивоу Републике, по завршетку одбране од поплава а обавезно и у току одбране.

**Повереници** врше следеће пословање у свим фазама одбране:

- Врше непосредан увид у стање на поплавленом подручју и достављају информације штабу;

- Предлаже спровођење радова и мера на свом терену у зони одбране на водотоку;

- Организује и руководи хитним радовима и мерама у свом реону;

- Извештава помоћника о предузетим мерама и води евиденцију о стању на терену, ангажованом људству, механизацији и друго;

- Спроводи евакуацију становништва и стоке на подручјима својих месних заједница заједно са штабовима

### **III – 5 ЕВАКУАЦИЈА СТАНОВНИШТВА УГРОЖЕНОГ ОД ПОПЛАВА**

На основу добијених информација о падавинама у сливу и наглом порасту водостаја, Штаб за ванредне ситуације процењује степен опасности, активира надлежно људство, потребне мере и механизацију, а ако очекивана поплава превазилази одбрамбене капацитете проглашава ванредну ситуацију. Активирају се снаге МУП – а за одбрану и спашавање, цивилна заштита, комуналне службе, водопривредна предузећа и друго. Битно је благовремено алармирање јавности и становништва на угроженом подручју преко локалних медија, јер за кратак временски период становништво мора спремно дочекати наредбу о евакуацији - спашавању становништва и смањењу материјалних губитака. Главни кораци у операцији спашавања становништва су: идентификација простора који се евакуише, развијањем процедуре за евакуацију (правац, дестинација, време), формирање центра за пријем и привремени боравак угрожених, ургентне мере (хитна медицинска помоћ, против пожарна заштита, интервенција комуналних служби у случају прекида снабдевања водом и електричном енергијом) и повратак евакуисаног становништва по налогу Штаба.

Евакуација од поплава врши се померањем угроженог становништва, стоке и материјално техничких средстава на ближа безбедна подручја, код суседа или родбине угрожених.

У случају поплава ширих размера капацитети, у којима ће се вршити смештај угрожених, су јавни објекти (сале домова месних заједница, слободне магацинске просторе, слободне стамбене објекте) и угоститељско туристичке организације које располажу са смештајним капацитетима

Евакуација се предузима када предстоје или су наступиле опасности изазване поплавом, које угрожавају становништво, тако да је нужно да становништво ради заштите и спасавања напусти угрожену територију.

Одлуку о евакуацији доноси Председник(Командант ОШВС) на предлог Оперативног тима за одбрану од поплава на територији општине.

Евакуацију организује и планира задужени члан ОШВС.

Одлуку о евакуацији спроводе:

1) Задужени члан ОШВС - Руководи евакуацијом.

2) Саобраћајна полиција - Регулација саобраћаја

3) ЈКП „Дољевац“ и предузеће ДОО „Водоградња“ Пуковац (превоз угроженог становништва) и ДОО „Alex internacional“ Кочане (превоз материјалних добара)

4) Полиција ПС Дољевац - Одржавање реда и заштита имовине –

5) Прихват евакуисаних грађана – Повереник ЦЗ, Основна школа и Предшколска установа.

У складу са планом евакуације ОШВС приступа се спровођењу евакуације угроженог становништва. Евакуацијом руководи задужени члан штаба за евакуацију.

Након саопштавања наредбе о евакуацији процењује се да ће 1/3 угрожених грађана сама извршити евакуацију и померање са угрожене територије (пешице или сопственим возилима) на неуложено подручје.

У складу са ситуацијом на терену место за прихват угроженог становништва одређује ОШВС.

Приоритет у евакуацији имају особе са инвалидитетом, болесне особе, деца, трудне жене, мајке са малом децом и старе особе.

ЈКП „Дољевац“ – Дољевац и предузеће ДОО „Водоградња“ Пуковац, врши превоз угроженог становништва до места за прихват. Контролу саобраћаја, одржавање реда и заштиту имовине евакуисаних врши полиција и Војска Србије. Прихват евакуисаних врше повереници цивилне заштите и руководиоци установе где се врши прихват. Одмах након прихвата врши се евидентирање и смештај.

### **III -6 ЗБРИЊАВАЊЕ УГРОЖЕНОГ И НАСТРАДАЛОГ СТАНОВНИШТВА**

Ради збрињавања угроженог и настрадалог становништва код поплава, предузети мере за привремени смештај, исхрану, здравствену заштиту и обезбеђење других неопходних потреба становништва

Збрињавање угрожених и настрадалих планира и организује Штаб за ванредне ситуације општине Дољевац

Носиоци збрињавања:

1) Општинско веће

2) Цивилна заштита

3) Црвени крст

Сарађују:

1) Основна школа

2) Дом здравља Дољевац

4) Центар за социјални рад

5) Општинска управа

6) ЈКП Дољевац

7) Инспекција за заштиту животне средине

8) Комунална инспекција

9) Полиција

По плану ОШВС збрињавање угроженог и настрадалог становништва извршити привременим смештајем у просторије школских и предшколских установа, спортској хали и др. погодних објеката, на делу територије која није угрожена поплавом.

Одмах након прихвата, тимови психолога и социјалних радника обављају разговор са евакуисаним становништвом.

За рад са децом Основна школа обезбедиће школске педагоге и психологе.

Центар за социјални рад предузеће бригу о социјално угроженим лицима.

Црвени крст Дољевац, обезбедиће флаширану воду и храну за евакуисане.

Надлежно ЈП за водоснабдевање „Брестовац-Бојник-Дољевац“ и ЈКП „Наиссус“ Ниш обезбедиће водоснабдевање угроженом становништву.

Дом здравља ће обезбедити здравствену заштиту евакуисаних грађана.

Инспекција заштите животне средине спроводиће мере из своје надлежности

Комунална инспекција спроводиће мере из своје надлежности.

Полиција обезбеђује одржавање реда и заштиту евакуисаних и њихове имовине.

### **III – 7 ПРЕГЛЕД МЕХАНИЗАЦИЈЕ И ОПРЕМЕ КОЈА СЕ АНГАЖУЈЕ У ОДБРАНА ОД ПОПЛАВА**

За потребе спровођења редовне и ванредне одбране од поплава на располагању је механизација ЈКП-а Дољевац и овлашћених привредних друштава.

Механизација је у погонској спремности и зависно од потребе може се у потпуности ангажовати.

**Алат** за спровођење одбране од поплава наменски опредељен не постоји. У интервенцијама се користи алат предузећа који је у свакодневной употреби.

**Материјал** за спровођење одбране од поплава постоји на локалним позајмиштима и дворишту ЈКП „Дољевац“ као и овлашћених привредних друштава, исти одговара намени и може се обезбедити по потреби као и што је до сада при интервенцијама коришћен.

**Систем веза** радио и телефонске мреже за спровођење одбране од поплава не постоје и углавном се користе мобилни телефони општинске управе **018/4810-054**.

За потребе одбране од поплава укључиће се и друге фирме и власници који поседују потребну механизацију (багере, утовариваче, моторне пумпе, тракторе, камионе и остало).

Одбрану од поплава спољних вода на водотоцима I (првог) реда и унутрашњих вода са изграђеним заштитним водопривредним објектима и системима за одводњавање обухваћеним Републичким оперативним планом за одбрану од поплава финансира Министарство пољопривреде и заштите животне средине, средствима обезбеђеним у оквиру годишњих планова и програма радова које верификује Влада Републике Србије.

Како су на територији општине Дољевац водотоци Јужна Морава, Топлица, Пуста река и Југбогдановачка река, водотоци I реда, припадају сектору М.10.2. и М.10.6., одбрану од поплава на овој реци финансира, организује и спроводи ЈВП "Србијаводе" Београд, ВПЦ "Морава" Ниш, односно секторски руководилац у сарадњи са Општином, односно Штабом за ванредне ситуације.

Одбрану од поплава спољних вода на водотоцима II (другог) реда и унутрашњих вода на нерегулисаним и регулисаним водотоцима (изграђеним заштитним водопривредним објектима обухваћеним Локалним оперативним планом за одбрану од поплава) и системима за одводњавање финансира Локална самоуправа, средствима обезбеђеним у оквиру годишњих планова и програма радова које верификује Скупштина општине Дољевац.

Финансијска средства за покривање трошкова редовне и ванредне одбране од поплава у насељеним местима обезбеђују се из буџета општине Дољевац и евентуално наменских средстава добијених од Владе РС, односно других организација, грађана и сл..

Начин плаћања, односно поступак материјалне надокнаде за ангажовану радну снагу и материјално-техничка средства, која су коришћена у редовној и ванредној одбрани од поплава биће регулисан у складу са одредбама Закона о ванредним ситуацијама («Службени гласник РС» бр. 111/09, 92/11 и 93/12).

Предузеће задужено за одбрану од поплава мора да поседује следећи материјал и опрему за сваку од ових локација:

- цакови (јутани)

500 ком

- ашови	10 ком
- лопате	10 ком
- секире	5 ком
- тестере	2 ком
- чекићи	2 ком
- клешта	2 ком
- паљена жица	2 кг
- ексери	2 кг
- крампови	10 ком
- лампе	10 ком
- канап за вреће – клубе	5 ком
- чизме рибарске	5 пари
- чизме рибарске кратке	20 пари

За припрему спровођења Оперативног плана одбране од поплава на територији општине Доњевац, за 2021. годину потребно је обезбедити следећи материјал:

РЕД. БР.	ВРСТА МАТЕРИЈАЛА	Количина	ЈЕДИНИЦА МЕРЕ	ЈЕДИНИЧНА ЦЕНА	СВЕГА
1.	Џак јутани	1000	комад	80,00	80.000,00
2.	Канап за вреће	10	клубе	400,00	4.000,00
3.	Акум. бат. лампа	20	комад	1.400,00	28.000,00
4.	Чизме рибарске	10	пар	3.500,00	35.000,00
5.	Чизме гумене	40	пар	1.000,00	40.000,00
6.	Паљена жица	4	кг	100,00	400,00
7.	Ексери разни	4	кг	100,00	400,00
8.	Приручна апотека	4	комад	1.500,00	6.000,00
9.	Ашови	20	комад	400,00	8.000,00
10.	Лопате	20	комад	400,00	8.000,00
11.	Секире	10	комад	2.000,00	20.000,00
12.	Тестере	4	комад	800,00	3.200,00
13.	Чекићи	4	комад	500,00	2.000,00
14.	Клешта	4	комад	600,00	2.400,00
15.	Крампови	20	комад	800,00	16.000,00
16.	Кабанице	4	комад	2.000,00	8.000,00
	<b>СВЕГА:</b>				<b>261.400,00</b>

Средства за редовне трошкове спровођења Оперативног плана од поплава на територији општине Доњевац, обезбеђују се из буџета општине, кроз превентивну заштиту, док би се у случају настанка поплаве – ванредне ситуације, користила средства сталне буџетске резерве за санирање последица проузроковане штете. Општински штаб за ванредне ситуације спроводи активности на систему раног упозоравања и међусобне комуникације свих субјеката.

Јавно комунално предузеће „Доњевац“ Доњевац, тел. 018/870-327, директор Далибор Стаменковић, телефон: 069/13-87-786.

Редни број	Врста механизације	комада
1.	ЈЦБ – СКИП – са утоварном лопатом и стрелом за копање канала	1
2.	Трактор ИМТ 577 – утоварна лопата	1
3.	Трактор ИМТ 542 – кипер приколица 3 т.	1
4.	Трактор ТАФЕ са приколицом	1

5.	Камион Камаз – кипер	1
6.	Камион Застава Ривал носивости 2 т.	1
7.	Путничко возило ЈУГО 55	1
8.	Муљна електрична пумпа	1

Наведена механизација и опрема се налази у помоћним објектима ЈКП Дољевац у Моравској улици број 4 у Кочану.

Уколико средства, механизација и људство које поседује ЈКП Дољевац нису довољни за извршавање неопходних послова и задатака, ангажоваће се људство и механизација следећих предузећа и радњи и институција:

- "ВОДОГРАДЊА" ДОО – Пуковац, директор Ђорђе Алексић, 018/813-662;
- "ШИЛО – ПРОМ" ДОО - Белотинац, директор Срђан Стевановић, тел. 063/450-026 и 063/450-507

У случају проглашења ванредне ситуације, ови субјекти су дужни да:

1. обезбеде сопствене објекте и опрему од директног утицаја поплавних вода,
2. одржавају саобраћајнице локалног карактера и путеве од значаја за одбрану од поплава,
3. обезбеде функционалност и заштиту објекта у ванредним ситуацијама од штетног дејства воде (редовно чишћење око мостова, канала, сливника, пропуста у склопу пута на којима се формира бујични талас).
4. обезбеде прилазе за одбрану од поплава.
5. обезбеде поуздано водоснабдевање становништва и све потребне мере заштите виталних објеката који могу бити угрожени штетним дејством воде.
6. обезбеде функционалност атмосферске и фекалне канализације у ванредним ситуацијама.
7. обезбеде поуздано функционисање сопствене оперативне и механизације у ванредним ситуацијама и са њом учествују у реализацији оперативних мера, активности и радова у свим фазама од поплаве, а у складу са шемом руковођења и координације.

### III – 8 ЧЛАНОВИ ШТАБА ЗА ВАНРЕДНЕ СИТУАЦИЈЕ ОПШТИНЕ ДОЉЕВАЦ

Ред. број	Име и презиме	Функција на радном месту	Функција у штабу	Телефон
1.	Горан Љубић	Председник општине	командант	063/1010001
2.	Милош Вукотић	Заменик председника општине	заменик команданта	063/615206
3.	Зоран Мишић	Инспектор цивилне заштите у одељењу ЦЗ Управе за ванредне ситуације Ниш	начелник	064/2095274 или 1985
4.	Далибор Стаменковић	Директор ЈКП Дољевац	члан	069/13-87-786
5.	Ђорђе Алексић	Директор Водоградње Пуковац	члан	018/813-622
6.	Др. Весна Златановић-Митић	Директор Дома здравља Дољевац	члан	063/10-777-01
7.	Дип. вет. Зоран Стевановић	Вет. станица „Зоран-вет“ Пуковац	члан	063/8524736
8.	Јелена Спасојевић	Грађевински инспектор Општинске управе	члан	062/199-69-02
9.	Гордана Цветковић	Начелник Општинске управе општине Дољевац	члан	063/1068256
10.	Данијела Костић	Секретар Црвеног крста Дољевац	члан	069/4405005
11.	Драган Симић	Инспектор заштите животне средине	члан	062/254175
12.	Властимир Анђелковић	Начелник одељења за урбанизам, инспекцијске послове и ванпривредне делатности	члан	063/1040819
13.	Саша Гроздановић	В.Д. директора Центра за социјални рад Дољевац	члан	069/27-27-555
14.	Марко Нешић	Југоисток Ниш - Пословница Дољевац	члан	064/83-13-617
15.	Александар Митровић	Командир полицијске станице Дољевац	члан	069/159-88-38
16.	Јелена Илић	Начелник одељења за општу управу	члан	060/615-04-53
17.	Јовица Пешић	Начелник Одељења за привреду и финансије	члан	063/1068254

Ред. број	Име и презиме	Функција на радном месту	Функција у штабу	Телефон
18.	Славиша Живковић	Члан Општинског већа	члан	060/0252007
19.	Братислав Китановић	Члан Општинског већа	члан	063/1011640
20.	Срђан Марјановић	Помоћник председника за развој инфраструктуре	члан	063/254083



Структура општинског штаба, шема руковођења и координације у одбрани од поплава

### III – 9 ЕВИДЕНТИРАЊЕ ПОПЛАВНИХ ДОГАЂАЈА

Лице задужено за евидентирање поплавних догађаја на водама II реда у базу података која ће се користити за новелирање прелиминарне процене ризика од поплава у општини Дољевац је Милан Ђорђевић, стручни сарадник на пословима ванредних ситуација и планирања одбране, број телефона: 018/4-810-054, 018/4-810-056; факс: 018/4-810-055; мобилни: 063/753-64-54; мејл: milan@opstinadoljevac.rs.

#### Повереници цивилне заштите

Повереници врше следеће послове у свим фазама одбране као и у фази ванредне ситуације, односно у фази отклањања последица поплава:

1. Врше непосредан увид у стање на подручју и достављају информације помоћницима;

2. Предлажу спровођење радова и мера на свом терену у зони одбране у току;
3. Организују и руководе хитним радовима и мерама у свом реону;
4. Извештавају помоћника о предузетим мерама и воде евиденцију о стању на терену, ангажованом људству, механизацији и др.

Табела Повереника и заменика повереника цивилне заштите по насељеним местима на подручју општине Дољевац:

Праћено подручје угрожености	Име презиме повереника и заменика повереника ЦЗ опште намене општине Дољевац	Месна заједница	телефон
Пуста река	Предраг Стефановић	Пуковац	063/101-16-43
Пуста река	Бошко Петковић	Пуковац	063/101-16-04
Пуста река	Славиша Живковић	Пуковац	060/025-20-07
Пуста река	Бојан Тошић	Пуковац	062/210-555
Пуста река	Драгослав Ђорђевић	Кочане	064/456-14-32
Пуста река	Боривоје Петковић	Кочане	063/311-48-142
Црнатовачка река – Дулин поток	Андрија Стојановић	Шаиновац	066/805-13-18
Црнатовачка река – Дулин поток	Милан Цекић	Шаиновац	064/227-31-81
Топлица, Пуста река	Бојан Благојевић	Дољевац	063/891-15-56
Топлица, Пуста река	Славиша Петковић	Дољевац	018/870-567
Топлица, Торински поток	Миодраг Ранковић	Шарлинац	063/112-90-17
Топлица, Торински поток	Светислав Павловић	Шарлинац	018/4814-466
Топлица, Југбогдановачка река	Саша Кулић	Орљане	062/224-869
Топлица, Југбогдановачка река	Милан Станковић	Орљане	063/105-51-39
Југбогдановачка река, бујичне воде из потока	Синиша Славковић	Мекиш	063/587-060
Југбогдановачка река, бујичне воде из потока	Милош Славковић	Мекиш	065/556-32-67
Кнежичка река, Ј.Морава	Живојин Стаменковић	Чапљинац	018/818-420
Кнежичка река, Ј.Морава	Станимир Митић	Чапљинац	062/85-65-284 018/818-551
Кнежичка река, Влашки поток	Саша Миљковић	Белотинац	060/092-59-50
Кнежичка река, Влашки поток	Бојан Ђорђевић	Белотинац	064/173-57-57
Кнежичка река, бујичне воде из потока	Саша Миљковић	Кнежица	062/855-01-18
Кнежичка река, бујичне воде из потока	Југослав Јовановић	Кнежица	063/290-899 018/816-057
Бујичне воде из потока	Небојша Митић	Перутина	0600815727 0641582861, 018/815-727
Бујичне воде из потока	Јовица Петровић	Перутина	018/815-588
Бујичне воде из потока	Дејан Станојевић	Ђурлина	064/140-94-52 018/815-684
Бујичне воде из потока	Градимиран Ранђеловић	Ђурлина	064/367-16-62 018/815-670
Малошки поток - Меана	Зоран Станојевић	Малошиште	064/120-37-36
Малошки поток - Меана	Томислав Рашић	Малошиште	060/499-30-16
Малошки поток-Меана	Драгослав Миленковић	Малошиште	063/10-51-950
Малошки поток -Меана	Томислав Станимировић	Малошиште	066/95-99-094
Бујичне воде из потока	Ивица Младеновић	Клисура	063/828-50-94, 018/817-292
Бујичне воде из потока	Милош Стојановић	Клисура	069/17-99-177
Бујичне воде из потока	Ивица Николић	Чечина	063/107-49-50
Бујичне воде из потока	Вукадин Антић	Чечина	063/177-10-22, 018/817-471
Бујичне воде из потока	Миша Илић	Русна	063/615-183
Бујичне воде из потока	Славиша Димитријевић	Русна	061/318-29-34

**III – 10 ПРЕГЛЕД ОВЛАШЋЕНИХ И ОСПОСОБЉЕНИХ ПРАВНИХ ЛИЦА ОД ПОСЕБНОГ ЗНАЧАЈА ЗА ЗАШТИТУ И СПАСАВАЊЕ ОД ПОПЛАВА**

Редни број	Назив субјекта	Седиште и адреса	Делатност	Задаци субјекта
1	2	3	4	5
1	ЈКП „Дољевац“ Дољевац	Николе Тесле 69/II, 18410 Дољевац	Комуналне делатности	-Заштита и спасавање из рушевина; -Заштита и спасавање од поплава и несрећа на води
2	Дом здравља „Дољевац“ Дољевац	Др Михајла Тимотијевића број 6, 18410 Дољевац	Здравствена заштита	Прва и медицинска помоћ
3	Ветеринарска станица „Ирвас-вет“ Орљане	18410 Орљане	Ветеринарска делатност	-Очување добара битних за опстанак; -Асанација терена
4	Центар за социјални рад Дољевац	Николе Тесле 69/I, 18410 Дољевац	Социјална заштита	Евакуација и збрињавање становништва
5	Црвени крст Дољевац	Николе Тесле 20А, 18410 Дољевац	Хуманитарни рад	Евакуација и збрињавање становништва
6	ДОО „Водоградња, Пуковац	Моравска бб, 18255 Пуковац	Ископ и прерада песка	-Заштита и спасавање из рушевина; -Заштита и спасавање од поплава и несрећа на води -Евакуација становништва
7	ДОО „Alex internacional“ Кочане	Краља Петра број 202, 18410 Кочане	Бензинска станица и превоз робе	-Евакуација материјалних добара
8	ТР „Бамби“ Дољевац предузетник Маја Милошевић	Николе Тесле 42, 18410 Дољевац	Трговина робом широке потрошње	Очување добара битних за опстанак

План објавити у „Службеном листу Града Ниша“.

Број: 217-15  
У Дољевцу, 19.02.2021. године

**СКУПШТИНА ОПШТИНЕ ДОЉЕВАЦ**

Председник СО Дољевац  
Дејан Смиљковић, с.р.

**ОПШТИНСКО ВЕЋЕ****10.**

На основу члана 8. став 2. Закона о безбедности саобраћаја на путевима ("Службени гласник РС", бр. 41/09, 53/10, 101/11, 32/13-Одлука УС, 55/14, 96/15- др. закон, 9/16 - Одлука УС, 24/18, 41/18, 41/18-др. закон, 87/18, 23/19 и 128/20-др. закон), члана 86. став 1. тачка 24. Статута општине Дољевац („Сл. лист Града Ниша“, бр.127/18 и 91/19), члана 2. став 1. тачка 24. и члана 17. став 5. Одлуке о Општинском већу („Сл. лист Града Ниша“, бр. 127/18 и 8/20),

Општинско веће општине Дољевац, на седници одржаној 12. фебруара 2021. године, донело је

**РЕШЕЊЕ****О ОСНИВАЊУ САВЕТА ЗА  
КООРДИНАЦИЈУ ПОСЛОВА  
БЕЗБЕДНОСТИ САОБРАЋАЈА НА  
ПУТЕВИМА НА ТЕРИТОРИЈИ ОПШТИНЕ  
ДОЉЕВАЦ****I**

Оснива се Савет за координацију послова безбедности саобраћаја на путевима на територији општине Дољевац (у даљем тексту: Савет), као стручно радно тело, ради обављања послова из области безбедности саобраћаја на путевима, који су у надлежности општине Дољевац.

**II**

У Савет се именују:  
за председника:

1. Гордана Цветковић, начелник Општинске управе општине Дољевац, за чланове;
2. Јовица Пешић, начелник Одељења за привреду и финансије,
3. Данијел Здравковић из Ниша, вођа сектора I категорије ПС Дољевац,
4. Јасмина Пауновић, начелник Пореског одељења,
5. Весна Илић, шеф Групе за буџет, трезор и финансијске послове
6. Миша Илић, запослен на пословима возача у Одељењу за општу управу,
7. Слађана Михајловић, запослена на административним и техничким пословима и пословима припремања седница Скупштине општине и Општинског већа у Одељењу за урбанизам, инспекцијске послове и ванпривредне делатности,

8. Иван Николић, дипл. екон. из Дољевац,  
9. Данијела Ђорђевић, запослена у Општинском правобранилаштву општине Дољевац,

10. Владимир Спасић, запослен у Одељењу за општу управу,

11. Александра Љубеновић, запослена у Одељењу за општу управу.

За секретара:

Слађана Јовановић, секретар Скупштине општине Дољевац.

**III**

Задаци Савета су:

- континуирано анализирање стања безбедности саобраћаја, показатеља безбедности саобраћаја и ставова учесника у саобраћају на територији општине Дољевац;

- препознавање угрожених категорија учесника у саобраћају и усмеравање активности на унапређење безбедности најугроженијих учесника у саобраћају,

- праћење и предлагање мера за унапређење безбедности саобраћаја на путевима на територији општине Дољевац,

- спровођење активности на изради и предлагању локалне стратегије безбедности саобраћаја на путевима општине Дољевац;

- припремање извештаја о стању безбедности саобраћаја на путевима;

- припремање предлога Програма коришћења средстава за унапређење безбедности саобраћаја на путевима на територији општине Дољевац;

- остваривање сарадње са одговарајућим телима за безбедност саобраћаја у Републици, са саветима и комисијама за безбедност саобраћаја суседних градова и општина, са органима и организацијама из области безбедности саобраћаја, као и усклађивање послова у функцији унапређења безбедности саобраћаја на путевима на територији општине Дољевац;

- прикупљање информација од кључних институција и јавности које се могу искористити при дефинисању кључних проблема који утичу на безбедност грађана, осећај сигурности и квалитет живота;

- иницирање и праћење превентивних и других активности у области безбедности саобраћаја на путевима на територији општине Дољевац;

- организовање саобраћајно - васпитних манифестација из области саобраћајне превентиве, као и стручних скупова ради сагледавања и разматрања одређених проблема безбедности саобраћаја на путевима на територији општине Дољевац;



- подстицање издавања саобраћајно - превентивних публикација, филмова и сл;  
- давање мишљења и предлога о мерама за техничко уређење саобраћаја на путевима на територији општине Доњевац и побољшање безбедности свих учесника у саобраћају;  
- обављање и других послова од интереса за безбедност саобраћаја на територији општине Доњевац.

#### IV

Стручне и административне послове за потребе Савета, обављаће Општинска управа - Одељење надлежно за урбанизам, инспекцијске послове и ванпривредне делатности.

#### V

За рад у Савету, председнику, члановима и секретару Савета припада накнада за рад сходно чл. 17., 18. и 19. Закона о безбедности саобраћаја на путевима ("Службени гласник РС", бр. 41/09, 53/10, 101/11, 32/13- Одлука УС, 55/14, 96/15- др. закон, 9/16 - Одлука УС, 24/18, 41/18, 41/18-др. закон, 87/18, 23/19 и 128/20-др. закон)и Програму коришћења средстава за унапређење безбедности саобраћаја на путевима, на територији општине Доњевац.

Овлашћује се Председник општине Доњевац, да у складу са Програмом коришћења средстава за унапређење безбедности саобраћаја на путевима на територији општине Доњевац и Одлуком о буџету општине Доњевац, утврди накнаде из става 1.

#### VI

Ступањем на снагу овог решења престаје да важи Решење о образовању Савета за координацију послова безбедности саобраћаја на путевима на територији општине Доњевац, број 221-4 од 10.12.2014. године, број 221-5 од 26.12.2014. године, број 02-169 од 31.10.2016. године и број 02-6 од 21.01.2019. године.

#### VII

Ово решење објавити у "Службеном листу Града Ниша".

#### VIII

Решење доставити:  
- председнику Савета  
- члановима Савета  
- секретару Савета  
- Одељењу за урбанизам, инспекцијске послове и ванпривредне делатности  
- координатору за сарадњу са Агенцијом за безбедност саобраћаја на путевима  
- архиви.

Број: 221-5

У Доњевцу, 12.02.2021. године

#### ОПШТИНСКО ВЕЋЕ ОПШТИНЕ ДОЊЕВАЦ

ПРЕДСЕДАВАЈУЋИ  
ЗАМЕНИК ПРЕДСЕДНИКА  
мр екон. Милош Вукотић, с.р.





## С А Д Р Ж А Ј:

### Општина Дољевац

1. Одлука о ребалансу буџета општине Дољевац за 2021. годину .....	1
2. Одлука о приступању промени Статута општине Дољевац .....	23
3. Одлука о стављању ван снаге Правилника о помоћи за уклањање и ублажавање последица насталих природном или другом незгодом.....	23
4. Одлука о измени Одлуке о месним заједницама на територији општине Дољевац .....	23
5. Одлука о измени Одлуке о прибављању, располагању и управљању стварима и другим имовинским правима у јавној својини општине Дољевац .....	24
6. Одлука о измени Одлуке о образовању Општинског штаба за ванредне ситуације општине Дољевац .....	24
7. Прва измена Програма уређивања грађевинског земљишта на територији општине Дољевац у 2021. години .....	25
8. Прва измена Програма коришћења средстава буџета намењених развоју пољопривреде у општини Дољевац за 2021. годину .....	30
9. Оперативни план одбране од поплава за водотоке II реда за територију општине Дољевац за 2021. годину.....	31

### Општинско веће

10. Решење о оснивању Савета за координацију послова безбедности саобраћаја на путевима на територији општине Дољевац .....	72
---	----

**Израда:** Град Ниш – Градска управа за органе Града и грађанска стања, Улица Николе Пашића 24  
телефон 504-594 (Редакција и Служба претплате) E-mail sluzbenilist@gu.ni.rs  
Уплатни рачун 840-742341843-24 позив на број 97 87-521

**Штампа:** Градска управа за имовину и одрживи развој, Николе Пашића 24 Ниш , телефон 504-922