



# СЛУЖБЕНИ ЛИСТ ГРАДА НИША

ГОДИНА XXX - БРОЈ 28

НИШ, 17. март 2022.

Цена овог броја 360 динара  
Годишња претплата 5000 динара

## ОПШТИНА СВРЉИГ

1.

На основу члана 47. Закона о буџетском систему ("Службени гласник РС", бр.54/2009, 73/2010, 101/2010, 101/2011, 93/2012, 63/2013, 108/2013, 142/2014, 68/2015-др.закон, 103/2015, 99/2016, 113/2017, 95/2018, 31/2019, 72/2019, 149/2020 и 118/2021), члана 32. Закона о локалној самоуправи ("Службени гласник РС", број 129/2007 и 83/2014 – др.закон, 101/2016 - др.закон и 47/2018) и члана 40. Статута општине Сврљиг (Сл. Лист града Ниша бр. 21/2019),

Скупштина општине Сврљиг је на седници од 15.03.2022. године, донела

### О Д Л У К У

#### О ИЗМЕНИ И ДОПУНИ ОДЛУКЕ О БУЏЕТУ ОПШТИНЕ СВРЉИГ ЗА 2022. ГОДИНУ

#### І ОПШТИ ДЕО

##### Члан 1.

Члан 1. Одлуке о буџету општине Сврљиг за 2022. годину ("Сл.лист града Ниша", бр.121/2021, у даљем тексту Одлука) мења се и гласи:

Приходи и примања, расходи и издаци буџета општине Сврљиг за 2022. годину (у даљем тексту буџет), састоје се од:

ОПИС	Економска класификација	Износ у динарима
<b>А. РАЧУН ПРИХОДА И ПРИМАЊА, РАСХОДА И ИЗДАТАКА</b>		
<b>1. Укупни приходи и примања од продаје нефинансијске имовине</b>	<b>7+8</b>	<b>635.420.000</b>
1.1. ТЕКУЋИ ПРИХОДИ (класа 7) у чему:	7	635.220.000
- буџетска средства		631.720.000
- сопствени приходи		
- донације (трансфери)		3.500.000
1.2. ПРИМАЊА ОД ПРОДАЈЕ НЕФИНАНСИЈСКЕ ИМОВИНЕ (класа 8)	8	200.000
<b>2. Укупни расходи и издаци за набавку нефинансијске имовине</b>	<b>4+5</b>	<b>634.800.000</b>
2.1. ТЕКУЋИ РАСХОДИ (класа 4) у чему:	4	579.030.000

- текући буџетски расходи		550.385.000
- расходи из сопствених средстава		
- донације (трансфери)		28.645.000
<b>2.2. ИЗДАЦИ ЗА НАБАВКУ НЕФИНАНСИЈСКЕ ИМОВИНЕ (класа 5) у чему:</b>	<b>5</b>	<b>55.770.000</b>
- текући буџетски расходи		51.535.000
- расходи из сопствених средстава		
- донације (трансфери)		4.235.000
<b>БУЏЕТСКИ СУФИЦИТ/ДЕФИЦИТ</b>	<b>(7+8)-(4+5)</b>	<b>620.000</b>
Издаци за набавку финансијске имовине (у циљу спровођења јавних политика) категорија 62	62	
Примања од продаје финансијске имовине (категорије 92 осим 9211, 9221, 9219, 9227, 9228)	92	
<b>УКУПАН ФИСКАЛНИ СУФИЦИТ/ДЕФИЦИТ</b>	<b>(7+8)-(4+5) + (92-62)</b>	<b>620.000</b>
<b>Б. РАЧУН ФИНАНСИРАЊА</b>		
1. Примања од продаје финансијске имовине (конта 9211, 9221, 9219, 9227, 9228)	92	
2. Примања од задуживања (категорија 91)	91	
3. Неутрошена средства из претходних година	3	29.380.000
4. Издаци за отплату главнице дуга	61	30.000.000
5. Издаци за набавку финансијске имовине	6211	
<b>НЕТО ФИНАНСИРАЊЕ</b>	<b>(91+92+3)-(61+6211)</b>	<b>-620.000</b>

Приходи и примања, расходи и издаци буџета утврђени су у следећим износима:

<b>О П И С</b>	<b>Економска класификација</b>	<b>Износ у динарима</b>
1	2	3
<b>Укупни приходи и примања од продаје нефинансијске имовине</b>	<b>7+8</b>	<b>635.420.000</b>
1. Порески приходи	71	183.400.000
1.1. Порез на доходак, добит и капиталне добитке	711	140.000.000
1.2. Самодопринос	711180	
1.3. Порез на имовину	713	25.300.000
1.4. Остали порески приходи	714	8.100.000
1.5. Други порески приходи	716	10.000.000
2. Непорески приходи	74	17.200.000
3. Меморандумске ставке за рефундацију расхода	77	1.300.000
4. Донације	731+732	20.000.000
5. Трансфери	733	413.320.000

6. Примања од продаје нефинансијске имовине	8	200.000
<b>Укупни расходи и издаци за набавку нефинансијске и финансијске имовине</b>	<b>4+5</b>	<b>634.800.000</b>
1. Текући расходи	4	579.030.000
1.1. Расходи за запослене	41	113.690.000
1.2. Коришћење роба и услуга	42	273.040.000
1.3. Отплата камата	44	2.000.000
1.4. Субвенције	45	37.500.000
1.5. Социјална заштита из буџета	47	46.710.000
1.6. Остали расходи	48+49+464+465	61.090.000
1.7 Трансфери	463	45.000.000
2. Издаци за набавку нефинансијске имовине	5	55.770.000
3. Издаци за набавку финансијске имовине (осим 6211)	62	
<b>Примања од продаје финансијске имовине и задуживања</b>		
1. Примања по основу отплате кредита и продаје финансијске имовине	92	
2. Задуживање	91	0
2.1. Задуживање код домаћих кредитора	911	0
2.2. Задуживање код страних кредитора	912	
<b>Отплата дуга и набавка финансијске имовине</b>		<b>30.000.000</b>
3. Отплата дуга	61	30.000.000
3.1. Отплата дуга домаћим кредиторима	611	30.000.000
3.2. Отплата дуга страним кредиторима	612	
3.3. Отплата дуга по гаранцијама	613	
4. Набавка финансијске имовине	6211	
<b>Нераспоређени вишак прихода из ранијих година (класа 3, извор финансирања класа 13)</b>	<b>3</b>	<b>20.400.000</b>
<b>Неутрошена средства од приватизације из претходних година (класа 3, извор финансирања 14)</b>	<b>3</b>	<b>0</b>

## Члан 2.

Члан 2. Одлуке мења се и гласи:

Расходи и издаци из члана 1. ове Одлуке користе се за следеће програме:

**ПЛАН РАСХОДА ПО ПРОГРАМИМА**  
за период: 01.01.2022.-31.12.2022.

Програмска класификација	Назив програма	Износ у динарима
1101	1. Становање, урбанизам и просторно планирање	30.550.000
1102	2. Комуналне делатности	57.850.000
1501	3. Локални економски развој	8.000.000
1502	4. Развој туризма	17.700.000
0101	5. Пољопривреда и рурални развој	44.700.000
0401	6. Заштита животне средине	11.000.000
0701	7. Организација саобраћаја и саобраћајна инфраструктура	53.050.000
2002	8. Предшколско васпитање	48.000.000
2003	9. Основно образовање	24.500.000
2004	10. Средње образовање	4.500.000
0902	11. Социјална и дечија заштита	69.400.000
1801	12. Здравствена заштита	16.850.000
1201	13. Развој културе и информисања	42.600.000
1301	14. Развој спорта и омладине	35.400.000
0602	15. Опште услуге локалне самоуправе	173.300.000
2101	16. Политички систем локалне самоуправе	27.400.000
<b>УКУПНО:</b>		<b>664.800.000</b>

**Члан 3.**

Члан 3. Одлуке мења се и гласи:

Буџетски суфицит из члана 1. ове одлуке у износу од 620.000,00 динара користиће се за финансирање отплате дела главнице дуга по основу дугорочног кредита.

**Члан 4.**

Члан 5. Одлуке мења се и гласи:

Укупна примања буџета и приходи из осталих извора планирају се у следећим износима, и то:

Класа/ група	Конто	ВРСТЕ ПРИХОДА И ПРИМАЊА	Средства из буџета	Средства из осталих извора буџетских корисника	Укупна јавна средства	Структура у %
1	2	3	4	5	6	7
300000		КАПИТАЛ УТВРЂИВАЊЕ РЕЗУЛТАТА ПОСЛОВАЊА И ВАНБИЛАНСНА ЕВИДЕНЦИЈА				
310000		КАПИТАЛ	0	8.980.000	8.980.000	1.35
311000		КАПИТАЛ	0	8.980.000	8.980.000	1.35
	311712	Пренета неутрошена средства за посебне намене	0	8.980.000	8.980.000	1.35
320000		УТВРЂИВАЊЕ РЕЗУЛТАТА ПОСЛОВАЊА	0	20.400.000	20.400.000	3.06

<b>321000</b>		<b>УТВРЂИВАЊЕ РЕЗУЛТАТА ПОСЛОВАЊА</b>	<b>0</b>	<b>20.400.000</b>	<b>20.400.000</b>	<b>3.06</b>
	321311	Нераспоређени вишак прихода и примања из ранијих година	0	20.400.000	20.400.000	3.06
	<b>3</b>	<b>УКУПНО КАПИТАЛ УТВРЂИВАЊЕ РЕЗУЛТАТА ПОСЛОВАЊА И ВАНБИЛАНСНА ЕВИДЕНЦИЈА</b>		<b>29.380.000</b>	<b>29.380.000</b>	<b>3.06</b>
<b>700000</b>		<b>ТЕКУЋИ ПРИХОДИ</b>				
<b>710000</b>		<b>ПОРЕЗИ</b>	<b>183.400.000</b>		<b>183.400.000</b>	<b>27.58</b>
<b>711000</b>		<b>ПОРЕЗ НА ДОХОДАК, ДОБИТ И КАПИТАЛНЕ ДОБИТКЕ</b>	<b>140.000.000</b>		<b>140.000.000</b>	<b>21.05</b>
	711111	Порез на зараде	115.000.000		115.000.000	17.29
	711121	Порез на приходе од самосталних делатности (стварно)	100.000		100.000	0.01
	711122	Порез на приходе од самосталних делатности (паушално)	5.500.000		5.500.000	0.82
	711123	Порез на приходе од самост. делат. који се плаћа према стварно оствар. приходу (самоопорезивањем)	6.500.000		6.500.000	0.97
	711145	Порез на приходе од давања у закуп покретних ствари	100.000		100.000	0.1
	711146	Порез на приходе од пољопривреде	100.000		100.000	0.1
	711191	Порез на остале приходе	12.500.000		12.500.000	1.88
	711193	Порез на приходе спортиста и спортских стручњака	200.000		200.000	0.03
<b>713000</b>		<b>ПОРЕЗ НА ИМОВИНУ</b>	<b>25.300.000</b>		<b>25.300.000</b>	<b>3.80</b>
	713121	Порез на имовину од физичких лица	13.000.000		13.000.000	1.95
	713122	Порез на имовину од правних лица	7.000.000		7.000.000	1.05
	713311	Порез на наслеђе и поклон, по решењу ПУ	3.000.000		3.000.000	0.45
	713421	Порез на пренос апсолутних права на непокретности	2.000.000		2.000.000	0.30
	713423	Порез на пренос апсолутних права на половним моторним возилима и половним овјектима	300.000		300.000	0.04
<b>714000</b>		<b>ПОРЕЗ НА ДОБРА И УСЛУГЕ</b>	<b>8.100.000</b>		<b>8.100.000</b>	<b>1.21</b>
	714513	Комунална такса за држање моторних, друмских и прикључних возила, осим пољопривредних возила	4.500.000		4.500.000	0.67
	714548	Нкнада за супстанце које оштећују озонски омотач	50.000		50.000	0.01
	714552	Боравишна такса	50.000		50.000	0.01
	714562	Посебна накнада за заштиту и унапређење животне средине	3.500.000		3.500.000	0.52
<b>716000</b>		<b>ДРУГИ ПОРЕЗИ</b>	<b>10.000.000</b>		<b>10.000.000</b>	<b>1.50</b>
	716111	Комунална такса за истицање фирме на пословном простору	10.000.000		10.000.000	1.50
<b>730000</b>		<b>ДОНАЦИЈЕ И ТРАНСФЕРИ</b>	<b>429.820.000</b>	<b>3.500.000</b>	<b>433.320.000</b>	<b>65.18</b>
<b>732000</b>		<b>ДОНАЦИЈЕ ОД МЕЂУНАРОДНИХ ОРГАНИЗАЦИЈА</b>	<b>20.000.000</b>		<b>20.000.000</b>	<b>3.00</b>
	732151	Текуће донације од међународних организација у корист нивоа општина	20.000.000		20.000.000	3.00

<b>733000</b>		<b>ТРАНСФЕРИ ОД ДРУГИХ НИВОА ВЛАСТИ</b>	<b>409.820.000</b>		<b>413.320.000</b>	<b>62.17</b>
	733151	Ненаменски трансфери од Републике у корист нивоа општина	300.000.000		300.000.000	45.12
	733154	Текући наменски трансфери, у ужем смислу од Републике у корист нивоа општина	80.000.000	3.500.000	83.500.000	12.56
	733251	Капитални наменски трансфери, у ужем смислу од Републике у корист нивоа општина	29.820.000		29.820.000	4.48
<b>740000</b>		<b>ДРУГИ ПРИХОДИ</b>	<b>17.200.000</b>		<b>17.200.000</b>	<b>2.58</b>
<b>741000</b>		<b>ПРИХОДИ ОД ИМОВИНЕ</b>	<b>2.600.000</b>		<b>2.600.000</b>	<b>0.39</b>
	741511	Накнада за коришћење минералних сировина	500.000		500.000	0.07
	741522	Средства од давања у закуп пољопривредног земљишта	500.000		500.000	0.07
	741526	Накнада за коришћење шума и шумског земљишта	100.000		100.000	0.01
	741531	Комунална такса за коришћење простора на јавним површинама или испред пословног простора у пословне сврхе	1.000.000		1.000.000	0.15
	741534	Накнада за коришћење грађевинског земљишта	200.000		200.000	0.03
	741596	Накнада за коришћење дрвета	300.000		300.000	0.04
<b>742000</b>		<b>ПРИХОДИ ОД ПРОДАЈЕ ДОБАРА И УСЛУГА</b>	<b>5.900.000</b>		<b>5.900.000</b>	<b>0.88</b>
	742153	Приходи од закупнине за грађевинско земљиште у корист нивоа општина	600.000		600.000	0.09
	742155	Приходи од давања у закуп, односно на коришћење непокретности у општинској својини	100.000		100.000	0.01
	742156	Приходи остварени по основу пружања услуга боравка деце у предшколским установама	4.000.000		4.000.000	0.60
	742251	Општинске административне таксе	600.000		600.000	0.09
	742253	Накнада за уређивање грађевинског земљишта	100.000		100.000	0.01
	742255	Такса за озакоњење објеката	400.000		400.000	0.06
	742351	Приходи који својом делатношћу остваре органи и организације општина	100.000		100.000	0.01
<b>743000</b>		<b>НОВЧАНЕ КАЗНЕ И ОДУЗЕТА ИМОВИНСКА КОРИСТ</b>	<b>3.800.000</b>		<b>3.800.000</b>	<b>0.57</b>
	743321	Приходи од новчаних казни за прекршаје	100.000		100.000	0.01
	743324	Приходи од новчаних казни за прекршаје, предвиђене прописима о безбедности саобраћаја на путевима	3.500.000		3.500.000	0.52
	743351	Приходи од новчаних казни изречених у прекршајном поступку за прекршаје прописане актом Скупштине општине	100.000		100.000	0.01
	743924	Приходи од увећања целокупног пореског дуга који је предмет принудне наплате	100.000		100.000	0.01
<b>744000</b>		<b>ДОБРОВОЉНИ ТРАНСФЕРИ ОД ФИЗИЧКИХ И ПРАВНИХ ЛИЦА</b>	<b>200.000</b>		<b>200.000</b>	<b>0.03</b>
	744151	Текући добровољни трансфери од физичких и правних лица у корист нивоа општина	200.000		200.000	0.03
<b>745000</b>		<b>МЕШОВИТИ И НЕОДРЕЂЕНИ ПРИХОДИ</b>	<b>4.700.000</b>		<b>4.700.000</b>	<b>0.70</b>
	745151	Остали приходи у корист нивоа општина	4.500.000		4.500.000	0.67

	745153	Део добити јавног предузећа, према Одлуци УО јавног предузећа у корист нивоа општина	200.000		200.000	0.03
<b>770000</b>		<b>МЕМОРАНДУМСКЕ СТАВКЕ ЗА РЕФУНДАЦИЈУ РАСХОДА</b>	<b>1.300.000</b>		<b>1.300.000</b>	<b>0.19</b>
<b>772000</b>		<b>МЕМОРАНДУМСКЕ СТАВКЕ ЗА РЕФУНДАЦИЈУ РАСХОДА</b>	<b>1.300.000</b>		<b>1.300.000</b>	<b>0.19</b>
	772114	Меморандумске ставке за рефундацију расхода	1.300.000		1.300.000	0.19
	<b>7</b>	<b>УКУПНО ТЕКУЋИ ПРИХОДИ И ПРИМАЊА:</b>	<b>631.720.000</b>	<b>3.500.000</b>	<b>635.220.000</b>	<b>95.55</b>
<b>800000</b>		<b>ПРИМАЊА ОД ПРОДАЈЕ НЕФИНАНСИЈСКЕ ИМОВИНЕ</b>				
<b>840000</b>		<b>ПРИМАЊА ОД ПРОДАЈЕ ПРИРОДНЕ ИМОВИНЕ</b>	<b>200.000</b>		<b>200.000</b>	<b>0.03</b>
<b>841000</b>		<b>ПРИМАЊА ОД ПРОДАЈЕ ЗЕМЉИШТА</b>	<b>200.000</b>		<b>200.000</b>	<b>0.03</b>
	841151	Примања од продаје земљишта у корист нивоа општина	200.000		200.000	0.03
	<b>8</b>	<b>УКУПНО ПРИМАЊА ОД ПРОДАЈЕ НЕФИНАНСИЈСКЕ ИМОВИНЕ</b>	<b>200.000</b>		<b>200.000</b>	<b>0.03</b>
	<b>3+7+8</b>	<b>УКУПНО</b>	<b>631.920.000</b>	<b>32.880.000</b>	<b>664.800.000</b>	<b>100.00</b>

#### Члан 5.

Члан 6. Одлуке мења се и гласи:

Издаци буџета, по основним наменама, утврђени су и распоређени у следећим износима:

Економ. класиф.	ВРСТЕ РАСХОДА И ИЗДАТАКА	Средства из буџета	Средства из осталих извора	Укупна јавна средства	Структура у %
1	2	3	4	5	6
<b>400</b>	<b>ТЕКУЋИ РАСХОДИ</b>	<b>550.385.000</b>	<b>28.645.000</b>	<b>579.030.000</b>	<b>87.09</b>
<b>410</b>	<b>РАСХОДИ ЗА ЗАПОСЛЕНЕ</b>	<b>113.390.000</b>	<b>300.000</b>	<b>113.690.000</b>	<b>17.10</b>
411	Плате, додаци и накнаде запослених	86.240.000		86.240.000	12.97
412	Социјални доприноси на терет послодавца	14.440.000		14.440.000	2.17
413	Накнаде у природи (превоз)	1.340.000		1.340.000	0.20
414	Социјална давања запосленима	2.060.000	300.000	2.360.000	0.35
415	Накнаде трошкова за запослене	7.910.000		7.910.000	1.18
416	Награде запосленима и остали посебни расходи	1.400.000		1.400.000	0.21
<b>420</b>	<b>КОРИШЋЕЊЕ РОБА И УСЛУГА</b>	<b>266.305.000</b>	<b>6.735.000</b>	<b>273.040.000</b>	<b>41.07</b>
421	Стални трошкови	47.590.000	100.000	47.690.000	7.17
422	Трошкови путовања	1.620.000	200.000	1.820.000	0.27
423	Услуге по уговору	66.495.000	605.000	67.100.000	10.09
424	Специјализоване услуге	32.200.000	200.000	32.400.000	4.87
425	Текуће поправке и одржавање	97.800.000	1.250.000	99.050.000	14.89
426	Материјал	20.600.000	4.380.000	24.980.000	3.75
<b>440</b>	<b>ОТПЛАТА КАМАТА</b>	<b>2.000.000</b>		<b>2.000.000</b>	<b>0.30</b>
441	Отплата домаћих камата	2.000.000		2.000.000	0.30
<b>450</b>	<b>СУБВЕНЦИЈЕ</b>	<b>37.500.000</b>		<b>37.500.000</b>	<b>5.64</b>

451	Субвенције јавним нефинанс. предузећима и организацијама	4.000.000		4.000.000	0.60
454	Субвенције приватним предузећима	33.500.000		33.500.000	5.03
<b>460</b>	<b>ДОНАЦИЈЕ, ДОТАЦИЈЕ И ТРАНСФЕРИ</b>	<b>69.550.000</b>		<b>69.550.000</b>	<b>10.46</b>
463	Трансфери осталим нивоима власти	45.000.000		45.000.000	6.76
464	Дотације организацијама обавезног социјалног осигурања	24.250.000		24.250.000	3.64
465	Остале дотације и трансфери	300.000		300.000	0.04
<b>470</b>	<b>СОЦИЈАЛНО ОСИГУРАЊЕ И СОЦИЈАЛНА ЗАШТИТА</b>	<b>25.100.000</b>	<b>21.610.000</b>	<b>46.710.000</b>	<b>7.02</b>
472	Накнаде за социјалну заштиту из буџета	25.100.000	21.610.000	46.710.000	7.02
<b>480</b>	<b>ОСТАЛИ РАСХОДИ</b>	<b>24.540.000</b>		<b>24.540.000</b>	<b>3.69</b>
481	Дотације невладиним организацијама	20.240.000		20.240.000	3.04
482	Порези, обавезне таксе, казне и пенали	1.600.000		1.600.000	0.24
483	Новчане казне и пенали по решењу судова	1.000.000		1.000.000	0.15
484	Накнада штете за повреде или штету насталу услед елементарних непогода	1.500.000		1.500.000	0.22
485	Накнада штете за повреде или штету насталу од стране државних органа	200.000		200.000	0.03
<b>490</b>	<b>АДМИНИСТРАТИВНИ ТРАНСФЕРИ ИЗ БУЏЕТА</b>	<b>12.000.000</b>		<b>12.000.000</b>	<b>1.80</b>
49911	Стална резерва	10.000.000		10.000.000	1.50
49912	Текућа резерва	2.000.000		2.000.000	0.30
<b>500</b>	<b>ИЗДАЦИ ЗА НЕФИНАНСИЈСКУ ИМОВИНУ</b>	<b>51.535.000</b>	<b>4.235.000</b>	<b>55.770.000</b>	<b>8.38</b>
<b>510</b>	<b>ОСНОВНА СРЕДСТВА</b>	<b>48.035.000</b>	<b>4.235.000</b>	<b>52.270.000</b>	<b>7.86</b>
511	Зграде и грађевински објекти	38.585.000	3.635.000	42.220.000	6.35
512	Машине и опрема	8.800.000	600.000	9.400.000	1.41
515	Нематеријална имовина	650.000		650.000	0.09
<b>540</b>	<b>ПРИРОДНА ИМОВИНА</b>	<b>3.500.000</b>		<b>3.500.000</b>	<b>0.52</b>
541	Земљиште	3.500.000		3.500.000	0.52
<b>600</b>	<b>ИЗДАЦИ ЗА ОТПЛАТУ ГЛАВНИЦЕ И НАБАВКУ ФИНАНСИЈСКЕ ИМОВИНЕ</b>	<b>30.000.000</b>		<b>30.000.000</b>	<b>4.51</b>
<b>610</b>	<b>ОТПЛАТА ГЛАВНИЦЕ</b>	<b>30.000.000</b>		<b>30.000.000</b>	<b>4.51</b>
611	Отплата главнице домаћим кредиторима	30.000.000		30.000.000	4.51
	<b>УКУПНИ ЈАВНИ РАСХОДИ</b>	<b>631.920.000</b>	<b>32.880.000</b>	<b>664.800.000</b>	<b>100.00</b>

## II ПОСЕБАН ДЕО

### Члан 6.

Члан 7. Одлуке мења се и гласи:

Укупни расходи и издаци у износу од 664.800.000,00 динара, финансирани из свих извора финансирања распоређују се по корисницима и врстама издатака, и то:



Раздео	Глава	Програмска класификација	Функцион. класиф	Позиција	Економ. класиф.	Опис	Средства из буџета	Средства из осталих извора	Укупна јавна средства
1	2	3	4	5	6	7	8	9	10
1						<b>СКУПШТИНА ОПШТИНЕ</b>			
		2101				<b>ПРОГРАМ 16: ПОЛИТИЧКИ СИСТЕМ ЛОКАЛНЕ САМОУПРАВЕ</b>			
		2101-0001				<b>Функционисање скупштине</b>			
			111			<i>Извршни и законодавни органи</i>			
				1	411	Плате, додаци и накнаде запослених (зараде)	2.950.000		2.950.000
				2	412	Социјални доприноси на терет послодавца	500.000		500.000
				3	413	Накнаде у натури	50.000		50.000
				4	414	Социјална давања запосленима	100.000		100.000
				5	415	Накнаде трошкова за запослене	210.000		210.000
				6	422	Трошкови путовања	100.000		100.000
				7	423	Услуге по уговору	6.000.000		6.000.000
				8	426	Материјал	1.500.000		1.500.000
				9	481	Дотације невладиним организацијама (политичким странкама)	140.000		140.000
						<b>Извори финансирања за функцију 111:</b>			
					01	Приходи из буџета	11.550.000		11.550.000
						<b>Функција 111:</b>			
						<b>Извори финансирања за програмску активност 2101-0001:</b>			
					01	Приходи из буџета	11.550.000		11.550.000
						<b>Свега за програмску активност 2101-0001:</b>	<b>11.550.000</b>		<b>11.550.000</b>
						<b>Извори финансирања за Програм 16:</b>			
					01	Приходи из буџета	11.550.000		11.550.000
						<b>Свега за Програм 16:</b>	<b>11.550.000</b>		<b>11.550.000</b>
						<b>Извори финансирања за Раздео 1:</b>			
					01	Приходи из буџета	11.550.000		11.550.000
						<b>Свега за Раздео 1:</b>	<b>11.550.000</b>		<b>11.550.000</b>
2						<b>ОПШТИНСКО ВЕЋЕ</b>			
		2101				<b>ПРОГРАМ 16: ПОЛИТИЧКИ СИСТЕМ ЛОКАЛНЕ САМОУПРАВЕ</b>			
		2101-0002				<b>Функционисање извршних органа</b>			
			111			<i>Извршни и законодавни органи</i>			
				10	422	Трошкови путовања	100.000		100.000
				11	423	Услуге по уговору	3.800.000		3.800.000
				12	426	Материјал	600.000		600.000
						<b>Извори финансирања за функцију</b>			

						<b>111:</b>			
					01	Приходи из буџета	4.500.000		4.500.000
						<b>Функција 111:</b>			
						<b>Извори финансирања за програмску активност 2101-0002:</b>			
					01	Приходи из буџета	4.500.000		4.500.000
						<b>Свега за програмску активност 2101-0002:</b>	<b>4.500.000</b>		<b>4.500.000</b>
						<b>Извори финансирања за Програм 16:</b>			
					01	Приходи из буџета	4.500.000		4.500.000
						<b>Свега за Програм 16:</b>	<b>4.500.000</b>		<b>4.500.000</b>
						<b>Извори финансирања за Раздео 2:</b>			
					01	Приходи из буџета	4.500.000		4.500.000
						<b>Свега за Раздео 2:</b>	<b>4.500.000</b>		<b>4.500.000</b>
<b>3</b>						<b>ПРЕДСЕДНИК ОПШТИНЕ</b>			
	<b>2101</b>					<b>ПРОГРАМ 16: ПОЛИТИЧКИ СИСТЕМ ЛОКАЛНЕ САМОУПРАВЕ</b>			
	<b>2101-0002</b>					<b>Функционисање извршних органа</b>			
			<i>111</i>			<i>Извршни и законодавни органи</i>			
				13	411	Плате, додаци и накнаде запослених (зараде)	4.550.000		4.550.000
				14	412	Социјални доприноси на терет послодавца	770.000		770.000
				15	413	Накнаде у натури	60.000		60.000
				16	414	Социјална давања запосленима	80.000		80.000
				17	415	Накнаде трошкова за запослене	300.000		300.000
				18	421	Стални трошкови	290.000		290.000
				19	422	Трошкови путовања	100.000		100.000
				20	423	Услуге по уговору	3.800.000		3.800.000
				21	426	Материјал	1.400.000		1.400.000
						<b>Извори финансирања за функцију 111:</b>			
					01	Приходи из буџета	11.350.000		11.350.000
						<b>Функција 111:</b>			
						<b>Извори финансирања за програмску активност 2101-0002:</b>			
					01	Приходи из буџета	11.350.000		11.350.000
						<b>Свега за програмску активност 2101-0002:</b>	<b>11.350.000</b>		<b>11.350.000</b>
						<b>Извори финансирања за Програм 16:</b>			
					01	Приходи из буџета	11.350.000		11.350.000
						<b>Свега за Програм 16:</b>	<b>11.350.000</b>		<b>11.350.000</b>
						<b>Извори финансирања за Раздео 3:</b>			
					01	Приходи из буџета	11.350.000		11.350.000
						<b>Свега за Раздео 3:</b>	<b>11.350.000</b>		<b>11.350.000</b>
<b>4</b>						<b>ОПШТИНСКО ПРАВОБРАНИЛАШТВО</b>			
	<b>0602</b>					<b>ПРОГРАМ 15 – ОПШТЕ УСЛУГЕ ЛОКАЛНЕ САМОУПРАВЕ</b>			

		<b>0602-0004</b>				<b>Општинско правобранилаштво</b>			
			330			<i>Судови</i>			
				22	411	Плате, додаци и накнаде запослених (зараде)	1.540.000		1.540.000
				23	412	Социјални доприноси на терет послодавца	270.000		270.000
				24	413	Накнаде у натура	30.000		30.000
				25	414	Социјална давања запосленима	80.000		80.000
				26	415	Накнаде трошкова за запослене	100.000		100.000
				27	422	Трошкови путовања	20.000		20.000
				28	423	Услуге по уговору	110.000		110.000
				29	426	Материјал	50.000		50.000
						<b>Извори финансирања за функцију 330:</b>			
					01	Приходи из буџета	2.200.000		2.200.000
						<b>Функција 330:</b>			
						<b>Извори финансирања за програмску активност 0602-0004:</b>			
					01	Приходи из буџета	2.200.000		2.200.000
						<b>Свега за програмску активност 0602-0004:</b>	<b>2.200.000</b>		<b>2.200.000</b>
						<b>Извори финансирања за Програм 15:</b>			
					01	Приходи из буџета	2.200.000		2.200.000
						<b>Свега за Програм 15:</b>	<b>2.200.000</b>		<b>2.200.000</b>
						<b>Извори финансирања за Раздео 4:</b>			
					01	Приходи из буџета	2.200.000		2.200.000
						<b>Свега за Раздео 4:</b>	<b>2.200.000</b>		<b>2.200.000</b>
<b>5</b>						<b>ОПШТИНСКА УПРАВА</b>			
		<b>1101</b>				<b>ПРОГРАМ 1: СТАНОВАЊЕ, УРБАНИЗАМ И ПРОСТОРНО ПЛАНИРАЊЕ</b>			
		<b>1101-0001</b>				<b>Просторно и урбанистичко планирање</b>			
			620			<i>Развој заједнице</i>			
				85	511	Зграде и грађевински објекти - пројектна документација	9.885.000	3.035.000	12.920.000
						<b>Извори финансирања за функцију 620:</b>			
					01	Приходи из буџет	9.885.000		9.885.000
					17	Неутрошена средства трансфера од других нивоа власти		3.035.000	3.035.000
						<b>Функција 620:</b>			
						<b>Извори финансирања за програмску активност 1101-0001:</b>			
					01	Приходи из буџета	9.885.000		9.885.000
					17	Неутрошена средства трансфера од других нивоа власти		3.035.000	3.035.000
						<b>Свега за програмску активност 1101-0001:</b>	<b>9.885.000</b>	<b>3.035.000</b>	<b>12.920.000</b>

		<b>1101-0003</b>				<b>Управљање грађевинским земљиштем</b>			
			620			<i>Развој заједнице</i>			
				86	541	Земљиште (експропријација)	3.500.000		3.500.000
						<b>Извори финансирања за функцију 620:</b>			
					01	Приходи из буџета	3.500.000		3.500.000
						<b>Функција 620:</b>			
						<b>Извори финансирања за програмску активност 1101-0003:</b>			
					01	Приходи из буџета	3.500.000		3.500.000
						<b>Свега за програмску активност 1101-0003:</b>	<b>3.500.000</b>		<b>3.500.000</b>
		<b>1101-0004</b>				<b>Стамбена подршка</b>			
			610			<i>Стамбени развој</i>			
				81	425	Текуће поправке и одржавање	2.500.000		2.500.000
				82	472	Накнаде за социјалну заштиту из буџета	1.500.000		1.500.000
				83	511	Зграде и грађевински објекти	600.000		600.000
						<b>Извори финансирања за функцију 610:</b>			
					01	Приходи из буџета	4.600.000		4.600.000
						<b>Функција 610:</b>			
						<b>Извори финансирања за програмску активност 1101-0004:</b>			
					01	Приходи из буџета	4.600.000		4.600.000
						<b>Свега за програмску активност 1101-0004:</b>	<b>4.600.000</b>		<b>4.600.000</b>
		<b>1101-0005</b>				<b>Остваривање јавног интереса у одржавању зграда</b>			
			610			<i>Стамбени развој</i>			
				84	425	Текуће поправке и одржавање	6.010.000	990.000	7.000.000
						<b>Извори финансирања за функцију 610:</b>			
					01	Приходи из буџета	6.010.000		6.010.000
					13	Нераспоређени вишак прихода из ранијих година		990.000	990.000
						<b>Функција 610:</b>			
						<b>Извори финансирања за програмску активност 1101-0005:</b>			
					01	Приходи из буџета	6.010.000		6.010.000
					13	Нераспоређени вишак прихода из ранијих година		990.000	990.000
						<b>Свега за програмску активност 1101-0005:</b>	<b>6.010.000</b>	<b>990.000</b>	<b>7.000.000</b>
		<b>1101-0006</b>				<b>Означавање назива улица, тргова и зграда кућним бројевима</b>			
			620			<i>Развој заједнице</i>			
				87	426	Материјал	0	2.530.000	2.530.000
						<b>Извори финансирања за функцију</b>			

					<b>620:</b>			
				17	Неутрошена средства трансфера од других нивоа власти	0	2.530.000	2.530.000
					<b>Функција 620:</b>			
					<b>Извори финансирања за програмску активност 1101-0006:</b>			
				01	Приходи из буџета	0		0
				17	Неутрошена средства трансфера од других нивоа власти		2.530.000	2.530.000
					<b>Свега за програмску активност 1101-0006:</b>	<b>0</b>	<b>2.530.000</b>	<b>2.530.000</b>
					<b>Извори финансирања за Програм 1:</b>			
				01	Приходи из буџета	23.995.000		23.995.000
				13	Нераспоређени вишак прихода из ранијих година		990.000	990.000
				17	Неутрошена средства трансфера од других нивоа власти		5.565.000	5.565.000
					<b>Свега за Програм 1:</b>	<b>23.995.000</b>	<b>6.555.000</b>	<b>30.550.000</b>
		<b>1102</b>			<b>ПРОГРАМ 2: КОМУНАЛНЕ ДЕЛАТНОСТИ</b>			
		<b>1102-0001</b>			<b>Управљање/одржавање јавним осветљењем</b>			
			640		<i>Улична расвета</i>			
			91	421	Стални трошкови	17.000.000		17.000.000
			92	425	Текуће поправке и одржавање	3.500.000		3.500.000
			93	511	Зграде и грађевински објекти	1.000.000		1.000.000
					<b>Извори финансирања за функцију 640:</b>			
				01	Приходи из буџета	21.500.000		21.500.000
					<b>Функција 640:</b>			
					<b>Извори финансирања за програмску активност 1102-0001:</b>			
				01	Приходи из буџета	21.500.000		21.500.000
					<b>Свега за програмску активност 1102-0001</b>	<b>21.500.000</b>		<b>21.500.000</b>
		<b>1102-0002</b>			<b>Одржавање јавних зелених површина</b>			
			660		<i>Послови становања и заједнице неклассификовани на другом месту</i>			
			94	424	Специјализоване услуге	3.400.000		3.400.000
			95	426	Материјал (цветнице и саднице)	600.000		600.000
					<b>Извори финансирања за функцију 660:</b>			
				01	Приходи из буџета	4.000.000		4.000.000
					<b>Функција 660:</b>			
					<b>Извори финансирања за програмску активност 1102-0002:</b>			
				01	Приходи из буџета	4.000.000		4.000.000
					<b>Свега за програмску активност 1102-0002</b>	<b>4.000.000</b>		<b>4.000.000</b>

		<b>1102-0003</b>				<b>Одржавање чистоће на површинама јавне намене</b>		
			660			<i>Послови становања и заједнице неklasификовани на другом месту</i>		
				96	421	Стални трошкови	6.000.000	6.000.000
						<b>Извори финансирања за функцију 660:</b>		
					01	Приходи из буџета	6.000.000	6.000.000
						<b>Функција 660:</b>		
						<b>Извори финансирања за програмску активност 1102-0003:</b>		
					01	Приходи из буџета	6.000.000	6.000.000
						<b>Свега за програмску активност 1102-0003</b>	<b>6.000.000</b>	<b>6.000.000</b>
		<b>1102-0004</b>				<b>Зоохигијена</b>		
			660			<i>Послови становања и заједнице неklasификовани на другом месту</i>		
				97	424	Специјализоване услуге	1.500.000	1.500.000
						<b>Извори финансирања за функцију 660:</b>		
					01	Приходи из буџета	1.500.000	1.500.000
						<b>Функција 660:</b>		
						<b>Извори финансирања за програмску активност 1102-0004:</b>		
					01	Приходи из буџета	1.500.000	1.500.000
						<b>Свега за програмску активност 1102-0004</b>	<b>1.500.000</b>	<b>1.500.000</b>
		<b>1102-0006</b>				<b>Одржавање гробаља и погребне услуге</b>		
			660			<i>Послови становања и заједнице неklasификовани на другом месту</i>		
				98	424	Специјализоване услуге	3.000.000	3.000.000
						<b>Извори финансирања за функцију 660:</b>		
					01	Приходи из буџета	3.000.000	3.000.000
						<b>Функција 660:</b>		
						<b>Извори финансирања за програмску активност 1102-0006:</b>		
					01	Приходи из буџета	3.000.000	3.000.000
						<b>Свега за програмску активност 1102-0006</b>	<b>3.000.000</b>	<b>3.000.000</b>
		<b>1102-0008</b>				<b>Управљање и одржавање водоводне инфраструктуре и снабдевање водом за пиће</b>		
			630			<i>Водоснабдевање</i>		
				88	425	Текуће поправке и одржавање	4.500.000	4.500.000
				89	451	Субвенције јавним нефинансијским институцијама - ЈКСП	4.000.000	4.000.000
				90	511	Зграде и грађевински објекти	13.200.000	13.200.000
				90/1	512	Машине и опрема	150.000	150.000

						<b>Извори финансирања за функцију 630:</b>			
				01		Приходи из буџета	21.850.000		21.850.000
						<b>Функција 630:</b>			
						<b>Извори финансирања за програмску активност 1102-0008:</b>			
				01		Приходи из буџета	21.850.000		21.850.000
						<b>Свега за програмску активност 1102-0008</b>	<b>21.850.000</b>		<b>21.850.000</b>
						<b>Извори финансирања за програм 2:</b>			
				01		Приходи из буџета	57.850.000		57.850.000
						<b>Свега за програм 2:</b>	<b>57.850.000</b>		<b>57.850.000</b>
	<b>1501</b>					<b>ПРОГРАМ 3: ЛОКАЛНИ ЕКОНОМСКИ РАЗВОЈ</b>			
	<b>1501-0002</b>					<b>Мере активне политике запошљавања</b>			
			412			<i>Општи послови по питању рада</i>			
				69	464	Дотације организацијама обавезног социјалног осигурања	8.000.000		8.000.000
						<b>Извори финансирања за функцију 412:</b>			
				01		Приходи из буџета	8.000.000		8.000.000
						<b>Функција 412:</b>			
						<b>Извори финансирања за програмску активност 1501-0002:</b>			
				01		Приходи из буџета	8.000.000		8.000.000
						<b>Свега за програмску активност 1501-0002:</b>	<b>8.000.000</b>		<b>8.000.000</b>
						<b>Извори финансирања за програм 3:</b>			
				01		Приходи из буџета	8.000.000		8.000.000
						<b>Свега за програм 3:</b>	<b>8.000.000</b>		<b>8.000.000</b>
	<b>1502</b>					<b>ПРОГРАМ 4: РАЗВОЈ ТУРИЗМА</b>			
	<b>1502-0002</b>					<b>Промоција туристичке понуде</b>			
			473			<i>Туризам</i>			
				75/1	425	Текуће поправке и одржавање зграда и објеката	4.400.000		4.400.000
				76	481	Дотације невладиним организацијама	600.000		600.000
						<b>Извори финансирања за функцију 473:</b>			
				01		Приходи из буџета	5.000.000		5.000.000
						<b>Функција 473:</b>			
						<b>Извори финансирања за програмску активност 1502-0002:</b>			
				01		Приходи из буџета	5.000.000		5.000.000
						<b>Свега за програмску активност 1502-0002:</b>	<b>5.000.000</b>		<b>5.000.000</b>
						<b>Извори финансирања за програм 4:</b>			
				01		Приходи из буџета	5.000.000		5.000.000
						<b>Свега за програм 4:</b>	<b>5.000.000</b>		<b>5.000.000</b>
	<b>0101</b>					<b>ПРОГРАМ 5: ПОЉОПРИВРЕДА И РУРАЛНИ РАЗВОЈ</b>			

		<b>0101-0001</b>				<b>Подршка за спровођење пољопривредне политике у локалној заједници</b>		
			421			<i>Пољопривреда</i>		
				70	423	Услуге по уговору	2.000.000	2.000.000
				71	454	Субвенције приватним предузећима	20.000.000	20.000.000
						<b>Извори финансирања за функцију 421:</b>		
				01		Приходи из буџета	22.000.000	22.000.000
						<b>Функција 421:</b>		
						<b>Извори финансирања за Програмску активност 0101-0001:</b>		
				01		Приходи из буџета	22.000.000	22.000.000
						<b>Свега за Програмску активност 0101-0001:</b>	<b>22.000.000</b>	<b>22.000.000</b>
		<b>0101- П1</b>				<b>Уређење земљишта - комасација</b>		
			421			<i>Пољопривреда</i>		
				72	424	Специјализоване услуге	12.500.000	12.500.000
				73	425	Текуће поправке и одржавање	10.200.000	10.200.000
						<b>Извори финансирања за функцију 421:</b>		
				01		Приходи из буџета	22.700.000	22.700.000
						<b>Функција 421:</b>		
						<b>Извори финансирања за пројекат 0101- П1:</b>		
				01		Приходи из буџета	22.700.000	22.700.000
						<b>Свега за пројекат 0101-П1</b>	<b>22.700.000</b>	<b>22.700.000</b>
						<b>Извори финансирања за програм 5:</b>		
				01		Приходи из буџета	44.700.000	44.700.000
						<b>Свега за програм 5:</b>	<b>44.700.000</b>	<b>44.700.000</b>
		<b>0401</b>				<b>ПРОГРАМ 6: ЗАШТИТА ЖИВОТНЕ СРЕДИНЕ</b>		
		<b>0401-0004</b>				<b>Управљање отпадним водама</b>		
			520			<i>Управљање отпадним водама</i>		
				80	425	Текуће поправке и одржавање	4.000.000	4.000.000
						<b>Извори финансирања за функцију 520:</b>		
				01		Приходи из буџета	4.000.000	4.000.000
						<b>Функција 520:</b>		
						<b>Извори финансирања за Програмску активност 0401-0004:</b>		
				01		Приходи из буџета	4.000.000	4.000.000
						<b>Свега за Програмску активност 0401-0004:</b>	<b>4.000.000</b>	<b>4.000.000</b>
		<b>0401-0005</b>				<b>Управљање комуналним отпадом</b>		
			510			<i>Управљање отпадом</i>		
				77	421	Стални трошкови	5.000.000	5.000.000
				78	426	Материјал	1.000.000	1.000.000
				79	481	Дотације невладиним организацијама	1.000.000	1.000.000
						<b>Извори финансирања за функцију 510:</b>		



				01	Приходи из буџета	7.000.000		7.000.000
					<b>Функција 510:</b>			
					<b>Извори финансирања за Програмску активност 0401-0005:</b>			
				01	Приходи из буџета	7.000.000		7.000.000
					<b>Свега за Програмску активност 0401-0005:</b>	<b>7.000.000</b>		<b>7.000.000</b>
					<b>Извори финансирања за Програм 6:</b>			
				01	Приходи из буџета	11.000.000		11.000.000
					<b>Свега за Програм 6:</b>	<b>11.000.000</b>		<b>11.000.000</b>
	<b>0701</b>				<b>ПРОГРАМ 7: ОРГАНИЗАЦИЈА САОБРАЋАЈА И САОБРАЋАЈНА ИНФРАСТРУКТУРА</b>			
	<b>0701-0002</b>				<b>Управљање и одржавање саобраћајне инфраструктуре</b>			
		451			<i>Друмски саобраћај</i>			
			74	425	Текуће поправке и одржавање	40.000.000		40.000.000
			74/1	511	Зграде и грађевински објекти	2.200.000	600.000	2.800.000
					<b>Извори финансирања за функцију 451:</b>			
				01	Приходи из буџета	42.200.000		42.200.000
				17	Неутошена средства трансфера од других нивоа власти		600.000	600.000
					<b>Функција 451:</b>			
					<b>Извори финансирања за Програмску активност 0701-0002:</b>			
				01	Приходи из буџета	42.200.000		42.200.000
				17	Неутошена средства трансфера од других нивоа власти		600.000	600.000
					<b>Свега за Програмску активност 0701-0002:</b>	<b>42.200.000</b>	<b>600.000</b>	<b>42.800.000</b>
	<b>0701-0004</b>				<b>Јавни градски и приградски превоз путника</b>			
		451			<i>Друмски саобраћај</i>			
			75	454	Текуће субвенције приватним предузећима	4.500.000		4.500.000
					<b>Извори финансирања за функцију 451:</b>			
				01	Приходи из буџета	4.500.000		4.500.000
					<b>Функција 451:</b>			
					<b>Извори финансирања за програмску активност 0701-0004:</b>			
				01	Приходи из буџета	4.500.000		4.500.000
					<b>Свега за програмску активност 0701-0004:</b>	<b>4.500.000</b>		<b>4.500.000</b>
	<b>0701-0005</b>				<b>Унапређење безбедности саобраћаја</b>			
		360			<i>Јавни ред и безбедност неклассификован на другом месту</i>			
			66	423	Услуге по уговору	250.000		250.000
			67	425	Текуће поправке и одржавање	0		0

			67/1	426	Материјал	1.000.000		1.000.000
			67/2	511	Зграде и грађевински објекти	3.500.000		3.500.000
			68	512	Машине и опрема	1.000.000		1.000.000
					<b>Извори финансирања за функцију 360:</b>			
				01	Приходи из буџета	5.750.000		5.750.000
					<b>Функција 360:</b>			
					<b>Извори финансирања за програмску активност 0701-0005:</b>			
				01	Приходи из буџета	5.750.000		5.750.000
					<b>Свега за програмску активност 0701-0005:</b>	<b>5.750.000</b>		<b>5.750.000</b>
					<b>Извори финансирања за Програм 7:</b>			
				01	Приходи из буџета	52.450.000		52.450.000
				17	Неутрошена средства трансфера од других нивоа власти		600.000	600.000
					<b>Свега за Програм 7:</b>	<b>52.450.000</b>	<b>600.000</b>	<b>53.050.000</b>
		<b>0902</b>			<b>ПРОГРАМ 11: СОЦИЈАЛНА И ДЕЧИЈА ЗАШТИТА</b>			
		<b>0902-0001</b>			<b>Једнократне помоћи и други облици помоћи</b>			
			090		<i>Социјална заштита неklasификована на другом месту</i>			
			32	472	Накнаде за социјалну заштиту из буџета - осигурање домаћинстава - избегла и расељена лица	3.000.000	1.210.000	4.210.000
			33	481	Дотације невладиним организацијама (подршка старим лицима и социо-хуманитарним организацијама)	400.000		400.000
					<b>Извори финансирања за функцију 090:</b>			
				01	Приходи из буџета	3.400.000		3.400.000
				17	Неутрошена средства трансфера од других нивоа власти		1.210.000	1.210.000
					<b>Функција 090:</b>			
					<b>Извори финансирања за Програмску активност 0902-0001:</b>			
				01	Приходи из буџета	3.400.000		3.400.000
				17	Неутрошена средства трансфера од других нивоа власти		1.210.000	1.210.000
					<b>Свега за Програмску активност 0902-0001:</b>	<b>3.400.000</b>	<b>1.210.000</b>	<b>4.610.000</b>
		<b>0902-0005</b>			<b>Обављање делатности установа социјалне заштите</b>			
			090		<i>Социјална заштита неklasификована на другом месту</i>			
			34	463	Трансфери осталим нивоима власти	16.000.000		16.000.000
					<b>Извори финансирања за функцију 090:</b>			
				01	Приходи из буџета	16.000.000		16.000.000
					<b>Функција 090:</b>			
					<b>Извори финансирања за Програмску активност 0902-0005:</b>			
				01	Приходи из буџета	16.000.000		16.000.000

					<b>Свега за Програмску активност 0902-0005:</b>	<b>16.000.000</b>		<b>16.000.000</b>
	<b>0902-0016</b>				<b>Дневне услуге у заједници</b>			
		090			<i>Социјална заштита неklasификована на другом месту</i>			
			35	423	Услуге по уговору	4.185.000	5.000	4.190.000
					<b>Извори финансирања за функцију 090:</b>			
				01	Приходи из буџета	4.185.000		4.185.000
				17	Неутошена средства трансфера од других нивоа власти		5.000	5.000
					<b>Функција 090:</b>			
					<b>Извори финансирања за Програмску активност 0902-0016:</b>			
				01	Приходи из буџета	4.185.000		4.185.000
				17	Неутошена средства трансфера од других нивоа власти		5.000	5.000
					<b>Свега за Програмску активност 0902-0016:</b>	<b>4.185.000</b>	<b>5.000</b>	<b>4.190.000</b>
	<b>0902-0018</b>				<b>Подршка реализацији програма Црвеног крста</b>			
		090			<i>Социјална заштита неklasификована на другом месту</i>			
			36	481	Дотације невладиним организацијама (Црвени крст Сврљиг)	2.800.000		2.800.000
					<b>Извори финансирања за функцију 090:</b>			
				01	Приходи из буџета	2.800.000		2.800.000
					<b>Функција 090:</b>			
					<b>Извори финансирања за Програмску активност 0902-0018:</b>			
				01	Приходи из буџета	2.800.000		2.800.000
					<b>Свега за Програмску активност 0902-0018:</b>	<b>2.800.000</b>		<b>2.800.000</b>
	<b>0902-0019</b>				<b>Подршка деци и породицама са децом</b>			
		040			<i>Породица и деца</i>			
			30	472	Накнаде из буџета за децу и породицу	12.000.000	2.000.000	14.000.000
					<b>Извори финансирања за функцију 040:</b>			
					<b>Функција 040:</b>			
				01	Приходи из буџета	12.000.000		12.000.000
				13	Нераспоређени вишак прихода из ранијих година		2.000.000	2.000.000
					<b>Извори финансирања за програмску активност 0902-0019:</b>			
				01	Приходи из буџета	12.000.000		12.000.000
				13	Нераспоређени вишак прихода из ранијих година		2.000.000	2.000.000
					<b>Свега за програмску активност 0902-0019</b>	<b>12.000.000</b>	<b>2.000.000</b>	<b>14.000.000</b>
	<b>0902-0020</b>				<b>Подршка рађању и родитељству</b>			

		040			Породица и деца			
			31	472	Накнаде из буџета за децу и породицу	8.600.000	18.400.000	27.000.000
					<b>Извори финансирања за функцију 040:</b>			
				01	Приходи из буџета	8.600.000		8.600.000
				13	Нераспоређени вишак прихода из ранијих година		18.400.000	18.400.000
					<b>Извори финансирања за програмску активност 0902-0020:</b>			
				01	Приходи из буџета	8.600.000		8.600.000
				13	Нераспоређени вишак прихода из ранијих година		18.400.000	18.400.000
					<b>Свега за програмску активност 0902-0020</b>	<b>8.600.000</b>	<b>18.400.000</b>	<b>27.000.000</b>
		<b>0902-0021</b>			<b>Подршка особама са инвалидитетом</b>			
			090		<i>Социјална заштита неklasификована на другом месту</i>			
				37	Дотације невладиним организацијама	800.000		800.000
					<b>Извори финансирања за функцију 160:</b>			
				01	Приходи из буџета	800.000		800.000
					<b>Функција 090:</b>			
					<b>Извори финансирања за програмску активност 0902-0021:</b>			
				01	Приходи из буџета	800.000		800.000
					<b>Свега за програмску активност 0902-0021</b>	<b>800.000</b>		<b>800.000</b>
					<b>Извори финансирања за Програм 11:</b>			
				01	Приходи из буџета	47.785.000		47.785.000
				13	Нераспоређени вишак прихода из ранијих година		20.400.000	20.400.000
				17	Неутошена средства трансфера од других нивоа власти		1.215.000	1.215.000
					<b>Свега за Програм 11:</b>	<b>47.785.000</b>	<b>21.615.000</b>	<b>69.400.000</b>
		<b>1801</b>			<b>ПРОГРАМ 12: ЗДРАВСТВЕНА ЗАШТИТА</b>			
		<b>1801-0001</b>			<b>Функционисање установа примарне здравствене заштите</b>			
			740		<i>Услуге јавног здравства</i>			
				99	Дотације организацијама обавезног социјалног осигурања	16.250.000		16.250.000
					<b>Извори финансирања за функцију 740:</b>			
				01	Приходи из буџета	16.250.000		16.250.000
					<b>Функција 740:</b>			
					<b>Извори финансирања за програмску активност 1801-0001:</b>			
				01	Приходи из буџета	16.250.000		16.250.000
					<b>Свега за програмску активност 1801-0001</b>	<b>16.250.000</b>		<b>16.250.000</b>

		<b>1801-0002</b>				<b>Мртвозорство</b>		
			740			Услуге јавног здравства		
				100	424	Специјализоване услуге	600.000	600.000
						<b>Извори финансирања за функцију 740:</b>		
					01	Приходи из буџета	600.000	600.000
						<b>Функција 740:</b>		
						<b>Извори финансирања за програмску активност 1801-0002:</b>		
					01	Приходи из буџета	600.000	600.000
						<b>Свега за програмску активност 1801-0002:</b>	<b>600.000</b>	<b>600.000</b>
						<b>Извори финансирања за Програм 12:</b>		
					01	Приходи из буџета	16.850.000	16.850.000
						<b>Свега за Програм 12:</b>	<b>16.850.000</b>	<b>16.850.000</b>
		<b>1201</b>				<b>ПРОГРАМ 13: РАЗВОЈ КУЛТУРЕ И ИНФОРМИСАЊА</b>		
		<b>1201-0001</b>				<b>Функционисање локалних установа културе</b>		
			820			Услуге културе		
				105	425	Текуће поправке и одржавање	7.300.000	7.300.000
						<b>Извори финансирања за функцију 820:</b>		
					01	Приходи из буџета	7.300.000	7.300.000
						<b>Функција 820:</b>		
						<b>Извори финансирања за програмску активност 1201-0001:</b>		
					01	Приходи из буџета	7.300.000	7.300.000
						<b>Свега за програмску активност 1201-0001</b>	<b>7.300.000</b>	<b>7.300.000</b>
		<b>1201-0003</b>				<b>Унапређење система очувања и представљања културно-историјског наслеђа</b>		
			820			Услуге културе		
				106	481	Дотације невладиним организацијама - Удружења	1.400.000	1.400.000
						<b>Извори финансирања за функцију 820:</b>		
					01	Приходи из буџета	1.400.000	1.400.000
						<b>Функција 820:</b>		

		840			Верске и остале услуге заједнице			
			109	481	Дотације невладиним организацијама – Верске заједнице	600.000		600.000
					<b>Извори финансирања за функцију 840:</b>			
				01	Приходи из буџета	600.000		600.000
					<b>Функција 840:</b>			
					<b>Извори финансирања за програмску активност 1201-0003:</b>			
				01	Приходи из буџета	2.000.000		2.000.000
					<b>Свега за програмску активност 1201-0003</b>	<b>2.000.000</b>		<b>2.000.000</b>
		<b>1201-0004</b>			<b>Оставаривање и унапређивање јавног интереса у области јавног информисања</b>			
			830		Услуге емитовања и штампања			
			107	423	Услуге по уговору	500.000		500.000
			108	454	Субвенције приватним предузећима	9.000.000		9.000.000
					<b>Извори финансирања за функцију 830:</b>			
				01	Приходи из буџета	9.500.000		9.500.000
					<b>Функција 830:</b>			
					<b>Извори финансирања за програмску активност 1201-0004:</b>			
				01	Приходи из буџета	9.500.000		9.500.000
					<b>Свега за програмску активност 1201-0004:</b>	<b>9.500.000</b>		<b>9.500.000</b>
					<b>Извори финансирања за Програм 13:</b>			
				01	Приходи из буџета	18.800.000		18.800.000
					<b>Свега за Програм 13:</b>	<b>18.800.000</b>		<b>18.800.000</b>
		<b>1301</b>			<b>ПРОГРАМ 14: РАЗВОЈ СПОРТА И ОМЛАДИНЕ</b>			
		<b>1301-0001</b>			<b>Подршка локалним спортским организацијама, удружењима и савезима</b>			
			810		Услуге рекреације и спорта			
			101	481	Дотације невладиним организацијама	10.000.000		10.000.000
					<b>Извори финансирања за функцију 810:</b>			
				01	Приходи из буџета	10.000.000		10.000.000
					<b>Функција 810:</b>			

						<b>Извори финансирања за програмску активност 1301-0001:</b>		
				01		Приходи из буџета	10.000.000	10.000.000
						<b>Свега за програмску активност 1301-0001:</b>	<b>10.000.000</b>	<b>10.000.000</b>
		<b>1301-0004</b>				<b>Функционисање локалних спортских установа</b>		
			810			<i>Услуге рекреације и спорта</i>		
				102	425	Текуће поправке и одржавање	1.500.000	1.500.000
				103	426	Материјал	700.000	700.000
				104	511	Зграде и грађевински објект	8.200.000	8.200.000
						<b>Извори финансирања за функцију 810:</b>		
				01		Приходи из буџета	10.400.000	10.400.000
						<b>Функција 810:</b>		
						<b>Извори финансирања за програмску активност 1301-0004:</b>		
				01		Приходи из буџета	10.400.000	10.400.000
						<b>Свега за програмску активност 1301-0004:</b>	<b>10.400.000</b>	<b>10.400.000</b>
						<b>Извори финансирања за Програм 14:</b>		
				01		Приходи из буџета	20.400.000	20.400.000
						<b>Свега за Програм 14:</b>	<b>20.400.000</b>	<b>20.400.000</b>
		<b>0602</b>				<b>ПРОГРАМ 15: ОПШТЕ УСЛУГЕ ЛОКАЛНЕ САМОУПРАВЕ</b>		
		<b>0602-0001</b>				<b>Функционисање локалне самоуправе</b>		
			130			<i>Опште јавне услуге</i>		
				38	411	Плате, додаци и накнаде запослених (зараде)	41.000.000	41.000.000
				39	412	Социјални доприноси на терет послодавца	6.900.000	6.900.000
				40	413	Накнаде у натура	1.000.000	1.000.000
				41	414	Социјална давања запосленима	1.400.000	1.400.000
				42	415	Накнаде трошкова за запослене	4.800.000	4.800.000
				43	416	Награде запосленима и остали посебни расходи	1.000.000	1.000.000
				44	421	Стални трошкови	11.500.000	11.500.000
				45	422	Трошкови путовања	400.000	400.000
				46	423	Услуге по уговору	22.000.000	22.000.000
				47	424	Специјализоване услуге	3.000.000	3.000.000
				48	425	Текуће поправке и одржавање	6.000.000	6.000.000
				49	426	Материјал	4.500.000	4.500.000
				50	465	Остале текуће дотације по закону	300.000	300.000

			51	481	Дотације невладиним организацијама (СКГО, РРА ЈУГ)	2.500.000		2.500.000
			52	482	Порези, обавезне таксе, казне и пенали	1.400.000		1.400.000
			53	483	Новчане казне и пенали по решењу судова	1.000.000		1.000.000
			54	484	Накнада штете за повреде или штету насталу услед елемен. непогода	1.500.000		1.500.000
			55	485	Накнада штете настале од стране државних органа	200.000		200.000
			56	512	Машине и опрема	5.400.000	500.000	5.900.000
			57	515	Нематеријална имовина	300.000		300.000
					<b>Извори финансирања за функцију 130:</b>			
				01	Приходи из буџета	116.100.000		116.100.000
				15	Неуtroшена средства донација из ранијих година		500.000	500.000
					<b>Функција 130:</b>			
					<b>Извори финансирања за Програмску активност 0602-0001:</b>			
				01	Приходи из буџета	116.100.000		116.100.000
				15	Неуtroшена средства донација из ранијих година		500.000	500.000
					<b>Свега за Програмску активност 0602-0001:</b>	<b>116.100.000</b>	<b>500.000</b>	<b>116.600.000</b>
		<b>0602-0002</b>			<b>Функционисање месних заједница</b>			
			160		<i>Опште јавне услуге неклассификоване на другом месту</i>			
			58	425	Текуће поправке и одржавање	2.090.000	110.000	2.200.000
					<b>Извори финансирања за функцију 160:</b>			
				01	Приходи из буџета	2.090.000		2.090.000
				13	Нераспоређени вишак прихода из ранијих година		110.000	110.000
					<b>Функција 160:</b>			
					<b>Извори финансирања за Програмску активност 0602-0002:</b>			
				01	Приходи из буџета	2.090.000		2.090.000
				13	Нераспоређени вишак прихода из ранијих година		110.000	110.000
					<b>Свега за Програмску активност 0602-0002</b>	<b>2.090.000</b>	<b>110.000</b>	<b>2.200.000</b>
		<b>0602-0003</b>			<b>Сервисирање јавног дуга</b>			
			170		<i>Трансакције јавног дуга</i>			
			61	441	Отплата домаћих камата	2.000.000		2.000.000
			62	611	Отплата главнице домаћим кредиторима	30.000.000		30.000.000
					<b>Извори финансирања за функцију 170:</b>			
				01	Приходи из буџета	32.000.000		32.000.000
					<b>Функција 170:</b>			
					<b>Извори финансирања за Програмску активност 0602-0003:</b>			
				01	Приходи из буџета	32.000.000		32.000.000



					<b>Свега за Програмску активност 0602-0003</b>	<b>32.000.000</b>		<b>32.000.000</b>
		<b>0602-0009</b>			<b>Текућа буџетска резерва</b>			
			160		<i>Опште јавне услуге неklasификоване на другом месту</i>			
				59	49912 Текућа резерва	10.000.000		10.000.000
					<b>Извори финансирања за функцију 160:</b>			
				01	Приходи из буџета	10.000.000		10.000.000
					<b>Функција 160:</b>			
					<b>Извори финансирања за Програмску активност 0602-0009:</b>			
				01	Приходи из буџета	10.000.000		10.000.000
					<b>Свега за Програмску активност 0602-0009:</b>	<b>10.000.000</b>		<b>10.000.000</b>
		<b>0602-0010</b>			<b>Стална буџетска резерва</b>			
			160		<i>Опште јавне услуге неklasификоване на другом месту</i>			
				60	49911 Стална резерва	2.000.000		2.000.000
					<b>Извори финансирања за функцију 160:</b>			
				01	Приходи из буџета	2.000.000		2.000.000
					<b>Функција 160:</b>			
					<b>Извори финансирања за Програмску активност 0602-0010:</b>			
				01	Приходи из буџета	2.000.000		2.000.000
					<b>Свега за Програмску активност 0602-0010:</b>	<b>2.000.000</b>		<b>2.000.000</b>
		<b>0602-0014</b>			<b>Управљање у ванредним ситуацијама</b>			
			360		<i>Јавни ред и безбедност неklasификован на другом месту</i>			
				63	423 Услуге по уговору	1.500.000		1.500.000
				64	424 Специјализоване услуге	3.800.000		3.800.000
				65	426 Материјал	2.000.000		2.000.000
					<b>Извори финансирања за функцију 360:</b>			
				01	Приходи из буџета	7.300.000		7.300.000
					<b>Функција 360:</b>			
					<b>Извори финансирања за Програмску активност 0602-0014:</b>			
				01	Приходи из буџета	7.300.000		7.300.000
					<b>Свега за Програмску активност 0602-0014:</b>	<b>7.300.000</b>		<b>7.300.000</b>
					<b>Извори финансирања за Програм 15:</b>			
				01	Приходи из буџета	169.490.000		169.490.000
				13	Нераспоређени вишак прихода из ранијих година		110.000	110.000
				15	Неутошена средства донација из ранијих година		500.000	500.000
					<b>Свега за Програм 15:</b>	<b>169.490.000</b>	<b>610.000</b>	<b>170.100.000</b>

		<b>2003</b>				<b>ПРОГРАМ 9: ОСНОВНО ОБРАЗОВАЊЕ</b>			
		<b>2003-0001</b>				<b>Реализација делатности основног образовања</b>			
			912			<i>Основно образовање</i>			
				110	463	Трансфери осталим нивоима власти	24.500.000		24.500.000
						<b>Извори финансирања за функцију 912:</b>			
					01	Приходи из буџета	24.500.000		24.500.000
						<b>Функција 912:</b>			
						<b>Извори финансирања за програмску активност 2003-0001:</b>			
					01	Приходи из буџета	24.500.000		24.500.000
						<b>Свега за програмску активност 2003-0001:</b>	<b>24.500.000</b>		<b>24.500.000</b>
						<b>Извори финансирања за Програм 9:</b>			
					01	Приходи из буџета	24.500.000		24.500.000
						<b>Свега за Програм 9:</b>	<b>24.500.000</b>		<b>24.500.000</b>
		<b>2004</b>				<b>ПРОГРАМ 10: СРЕДЊЕ ОБРАЗОВАЊЕ</b>			
		<b>2004-0001</b>				<b>Реализација делатности средњег образовања</b>			
			920			<i>Средње образовање</i>			
				111	463	Трансфери осталим нивоима власти	4.500.000		4.500.000
						<b>Извори финансирања за функцију 920:</b>			
					01	Приходи из буџета	4.500.000		4.500.000
						<b>Функција 920:</b>			
						<b>Извори финансирања за програмску активност 2004-0001:</b>			
					01	Приходи из буџета	4.500.000		4.500.000
						<b>Свега за програмску активност 2004-0001:</b>	4.500.000		4.500.000
						<b>Извори финансирања за Програм 10:</b>			
					01	Приходи из буџета	4.500.000		4.500.000
						<b>Свега за Програм 10:</b>	<b>4.500.000</b>		<b>4.500.000</b>
<b>5</b>	<b>01</b>					<b>ПРЕДШКОЛСКА УСТАНОВА</b>			
		<b>2002</b>				<b>ПРОГРАМ 8: ПРЕДШКОЛСКО ВАСПИТАЊЕ</b>			
		<b>2002-0002</b>				<b>Функционисање и остваривање предшколског васпитања и образовања</b>			
			911			<i>Предшколско образовање</i>			
				112	411	Плате, додаци и накнаде запослених	27.400.000		27.400.000
				113	412	Социјални доприноси на терет послодавца	4.500.000		4.500.000
				114	413	Накнаде у натури	100.000		100.000
				115	414	Социјална давања запосленима	200.000	300.000	500.000
				116	415	Накнаде трошкова за запослене	1.500.000		1.500.000
				117	416	Награде запосленима и остали посебни	200.000		200.000

					расходи				
				118	421	Стални трошкови	4.750.000	100.000	4.850.000
				119	422	Трошкови путовања	50.000	200.000	250.000
				120	423	Услуге по уговору	1.050.000	600.000	1.650.000
				121	424	Специјализоване услуге	0	200.000	200.000
				122	425	Текуће поправке и одржавање	200.000	150.000	350.000
				123	426	Материјал	3.700.000	1.850.000	5.550.000
				124	482	Порези, обавезне таксе и казне	100.000		100.000
				125	512	Машине и опрема	750.000	100.000	850.000
						<b>Извори финансирања за функцију 911:</b>			
				01		Приходи из буџета	44.500.000		44.500.000
				07		Трансфери од других нивоа власти		3.500.000	3.500.000
						<b>Функција 911:</b>			
						<b>Извори финансирања за програмску активност 2002-0002:</b>			
				01		Приходи из буџета	44.500.000		44.500.000
				07		Трансфери од других нивоа власти		3.500.000	3.500.000
						<b>Свега за програмску активност 2002-0002:</b>	<b>44.500.000</b>	<b>3.500.000</b>	<b>48.000.000</b>
						<b>Извори финансирања за Програм 8:</b>			
				01		Приходи из буџета	44.500.000		44.500.000
				07		Трансфери од других нивоа власти		3.500.000	3.500.000
						<b>Свега за Програм 8:</b>	<b>44.500.000</b>	<b>3.500.000</b>	<b>48.000.000</b>
						<b>Извори финансирања за главу 5.01</b>			
				01		Приходи из буџета	44.500.000		44.500.000
				07		Трансфери од других нивоа власти		3.500.000	3.500.000
						<b>Свега за главу 5.01:</b>	<b>44.500.000</b>	<b>3.500.000</b>	<b>48.000.000</b>
<b>5</b>	<b>02</b>					<b>ЦЕНТАР ЗА ТУРИЗАМ, КУЛТУРУ И СПОРТ</b>			
		<b>1502</b>				<b>ПРОГРАМ 4: РАЗВОЈ ТУРИЗМА</b>			
		<b>1502-0002</b>				<b>Промоција туристичке понуде (Белмуџијада, Јанијада, Смотре фолклора, Дечији фестивал, Сабор гајдаша и друге активности)</b>			
			<b>473</b>			<i>Туризам</i>			
				126	422	Трошкови путовања	700.000		700.000
				127	423	Услуге по уговору	6.600.000		6.600.000
				128	424	Специјализоване услуге	4.000.000		4.000.000
				129	425	Текуће поправке и одржавање	100.000		100.000
				130	426	Материјал	1.300.000		1.300.000
						<b>Извори финансирања за функцију 473:</b>			
				01		Приходи из буџета	12.700.000		12.700.000
						<b>Функција 473:</b>			
						<b>Извори финансирања за програмску активност 1502-0002:</b>			
				01		Приходи из буџета	12.700.000		12.700.000
						<b>Свега за програмску активност 1502-0002:</b>	<b>12.700.000</b>		<b>12.700.000</b>

						<b>Извори финансирања за програм 4:</b>		
				01		Приходи из буџета	12.700.000	12.700.000
						<b>Свега за Програм 4:</b>	<b>12.700.000</b>	<b>12.700.000</b>
		<b>1201</b>				<b>ПРОГРАМ 13: РАЗВОЈ КУЛТУРЕ И ИНФОРМИСАЊА</b>		
		<b>1201-0001</b>				<b>Функционисање локалних установа културе</b>		
			820			<i>Услуге културе</i>		
				135	411	Плате, додаци и накнаде запослених	8.800.000	8.800.000
				136	412	Социјални доприноси на терет послодавца	1.500.000	1.500.000
				137	413	Накнаде у натури	100.000	100.000
				138	414	Социјална давања запосленима	200.000	200.000
				139	415	Накнаде трошкова запослених	1.000.000	1.000.000
				140	416	Награде запосленима и остали посебни расходи	200.000	200.000
				141	421	Стални трошкови	3.000.000	3.000.000
				142	422	Трошкови путовања	150.000	150.000
				143	423	Услуге по уговору	3.200.000	3.200.000
				144	424	Специјализоване услуге	400.000	400.000
				145	425	Текуће поправке и одржавање	3.500.000	3.500.000
				146	426	Материјал	800.000	800.000
				147	482	Порези, обавезне таксе и казне	100.000	100.000
				148	512	Машине и опрема	500.000	500.000
				149	515	Нематеријална имовина	350.000	350.000
						<b>Извори финансирања за функцију 820:</b>		
				01		Приходи из буџета	23.800.000	23.800.000
						<b>Функција 820:</b>		
						<b>Извори финансирања за програмску активност 1201-0001:</b>		
				01		Приходи из буџета	23.800.000	23.800.000
						<b>Свега за програмску активност 1201-0001:</b>	<b>23.800.000</b>	<b>23.800.000</b>
						<b>Извори финансирања за програм 13:</b>		
				01		Приходи из буџета	23.800.000	23.800.000
						<b>Свега за Програм 13:</b>	<b>23.800.000</b>	<b>23.800.000</b>
		<b>1301</b>				<b>ПРОГРАМ 14: РАЗВОЈ СПОРТА И ОМЛАДИНЕ</b>		
		<b>1301-0004</b>				<b>Функционисање локалних спортских установа</b>		
			810			<i>Услуге рекреације и спорта</i>		
				131	423	Услуге по уговору	11.000.000	11.000.000
				132	425	Текуће поправке и одржавање	2.000.000	2.000.000
				133	426	Материјал	1.000.000	1.000.000
				134	512	Машине и опрема	1.000.000	1.000.000
						<b>Извори финансирања за функцију 810:</b>		
				01		Приходи из буџета	15.000.000	15.000.000

					<b>Функција 810:</b>			
					<b>Извори финансирања за програмску активност 1301-0004:</b>			
				01	Приходи из буџета	15.000.000		15.000.000
					<b>Свега за програмску активност 1301-0004:</b>	<b>15.000.000</b>		<b>15.000.000</b>
					<b>Извори финансирања за програм 14:</b>			
				01	Приходи из буџета	15.000.000		15.000.000
					<b>Свега за Програм 14</b>	<b>15.000.000</b>		<b>15.000.000</b>
					<b>Извори финансирања за главу 5.02</b>			
				01	Приходи из буџета	51.500.000		51.500.000
					<b>Свега за главу 5.02</b>	<b>51.500.000</b>		<b>51.500.000</b>
<b>5</b>	<b>03</b>				<b>МЕСНЕ ЗАЈЕДНИЦЕ</b>			
		<b>0602</b>			<b>ПРОГРАМ 15: ЛОКАЛНА САМОУПРАВА</b>			
		<b>0602-0002</b>			<b>Функционисање месних заједница</b>			
			160		<i>Опште јавне услуге неklasификоване на другом месту</i>			
			150	421	Стални трошкови	50.000		50.000
			151	423	Услуге по уговору	500.000		500.000
			152	426	Материјал	450.000		450.000
					<b>Извори финансирања за функцију 160:</b>			
				01	Приходи из буџета	1.000.000		1.000.000
					<b>Функција 160:</b>			
					<b>Извори финансирања за програмску активност 0602-0002:</b>			
				01	Приходи из буџета	1.000.000		1.000.000
					<b>Свега за програмску активност 0602-0002</b>	<b>1.000.000</b>		<b>1.000.000</b>
					<b>Извори финансирања за програм 15:</b>			
				01	Приходи из буџета	1.000.000		1.000.000
					<b>Свега за Програм 15</b>	<b>1.000.000</b>		<b>1.000.000</b>
					<b>Извори финансирања за главу 5.03</b>			
				01	Приходи из буџета	1.000.000		1.000.000
					<b>Свега за главу 5.03</b>	<b>1.000.000</b>		<b>1.000.000</b>
					<b>Извори финансирања за Раздео 5:</b>			
				01	Приходи из буџета	602.320.000		602.320.000
				07	Трансфери од других нивоа власти		3.500.000	3.500.000
				13	Нераспоређени вишак прихода из ранијих година		21.500.000	21.500.000
				15	Неутошена средства донација из ранијих година		500.000	500.000
				17	Неутошена средства трансфера од других нивоа власти		7.380.000	7.380.000
					<b>Свега за Раздео 5:</b>	<b>602.320.000</b>	<b>32.880.000</b>	<b>635.200.000</b>
					<b>Извори финансирања за разделе 1,2,3,4 и 5</b>			
				01	Приходи из буџета	631.920.000		631.920.000
				07	Трансфери од других нивоа власти		3.500.000	3.500.000
				13	Нераспоређени вишак прихода из		21.500.000	21.500.000

					ранијих година					
				15	Неутрошена средства донација из ранијих година			500.000		500.000
				17	Неутрошена средства трансфера од других нивоа власти			7.380.000		7.380.000
					<b>Свега за разделе 1,2,3,4 и 5</b>			<b>631.920.000</b>	<b>32.880.000</b>	<b>664.800.000</b>

### III РЕКАПИТУЛАЦИЈА

#### Члан 7.

Члан 8. Одлуке мења се и гласи:

Средства буџета у износу од 631.920.000,00 динара и средства из осталих извора корисника буџета у износу од 32.880.000,00 динара, утврђени су и распоређени по програмској класификацији, и то:

Програм/ Програмска активност/ Пројекат	Шифра	Циљ Програма/ Програм.активности/ Пројекта	Индикатор	Очекивана вредност у 2021. години	Циљана вредност у 2022. години	Циљана вредност у 2023. години	Циљана вредност у 2024. години	Средства из буџета	Средства из других извора	Укупна средства	Надлежни орган/ Одговорно лице
СТАНОВАЊЕ, УРБАНИЗАМ И ПРОСТОРНО ПЛАНИРАЊЕ	1101	Просторни развој у складу са плановима	Процент покривености територије урбанистичком планском документацијом	25	25	21	21	23.995.000	6.555.000	30.550.000	Општинска управа/ начелник Дејана Митић
Просторно и урбанистичко планирање	1101-0001	Повећање покривености територије планском и урбанистичком документацијом	Процент површине покривен плановима детаљне регулације	40	10	20	20	9.885.000	3.035.000	12.920.000	Општинска управа/ начелник Дејана Митић
Управљање грађевинским земљиштем	1101-0003	Стављање у функцију грађевинског земљишта	Број локација комунално опремљеног земљишта	1	1	1	1	3.500.000		3.500.000	Општинска управа/ начелник Дејана Митић
Стамбена подршка	1101-0004	Планско управљање стамбеном подршком	Број корисника стамбене подршке	x	x	x	x	4.600.000		4.600.000	Општинска управа/ начелник Дејана Митић
Остваривање јавног интереса у одржавању зграда	1101-0005	Очување и унапређење стамбеног фонда	Број склопљених уговора о бесповратном суфинансирању активности на инвестиционом одржавању и унапређењу својстава зграде	x	1	1	1	6.010.000	990.000	7.000.000	Општинска управа/ начелник Дејана Митић
Означивање назива улица, тргова и зграда кућним бројевима	1101-0006			x	x	x	x	0	2.530.000	2.530.000	Општинска управа/ начелник Дејана Митић
Програм/ Програмска активност/ Пројекат	Шифра	Циљ Програма/ Програм.активности/ Пројекта	Индикатор	Очекивана вредност у 2021. години	Циљана вредност у 2022. години	Циљана вредност у 2023. години	Циљана вредност у 2024. години	Средства из буџета	Средства из других извора	Укупна средства	Надлежни орган/ Одговорно лице
КОМУНАЛНЕ ДЕЛАТНОСТИ	1102	Повећање покривености насеља и територије рационалним јавним осветљењем	Дужина улица и саобраћајница (км) које су покривене јавним осветљењем у односу на укупну дужину улица и саобраћајница	176/740	180/740	184/740	184/740	57.850.000		57.850.000	Општинска управа/ начелник Дејана Митић
Управљање/одржавање јавним осветљењем	1102-0001	Адекватно управљање јавним осветљењем	Укупан број замена светилки након пуцања лампи ( на годишњој бази)	1.000	1.000	1.000	1.000	21.500.000		21.500.000	Општинска управа/ начелник Дејана Митић
Одржавање јавних зелених површина	1102-0002	Максимална могућа покривеност насења и територије услугама уређења и одржавања	Процент јавних зелених површина на којима се уређује и одржава зеленило у односу на укупну површину јавног зеленила	87	89	100	110	4.000.000		4.000.000	Општинска управа/ начелник Дејана Митић

		зеленила										
Одржавање чистоће на површинама јавне намене	1102-0003	Максимална могућа покривеност насеља и територије услугама одржавања чистоће јавних површина	Степен покривености територије услугама одржавања чистоће јавно-прометних површина (број улица које се чисте у односу на укупан број улица у граду/општини)	25	30	35	40	6.000.000		6.000.000	Општинска управа/ начелник Дејана Митић	
Зоохигијена	1102-0004	Унапређење заштите од заразних болести које преносе животиње	Број ухваћених и збринутих паса и мачака луталица	110	115	120	125	1.500.000		1.500.000	Општинска управа/ начелник Дејана Митић	
Одржавање гробаља и погребне услуге	1102-0006	Адекватан квалитет пружених услуга одржавања гробаља и погребних услуга	Број интервенција у односу на укупан број поднетих иницијатива грађана за чишћење и одржавање гробаља	30	30	35	40	3.000.000		3.000.000	Општинска управа/ начелник Дејана Митић	
Управљање и одржавање водовodne инфраструктуре и снабдевање водом за пиће	1102-0008	Повећање покривености корисника и територије квалитетним услугама водоснабдевања	Број домаћинстава обухваћен услугом у односу на укупан број домаћинстава	2563/2375	2575/2329	2580/2283	2590/2283	21.850.000		21.850.000	Општинска управа/ начелник Дејана Митић	
Програм/ Програмска активност/ Пројекат	Шифра	Циљ Програма/ Пројекта	Индикатор	Очекивана вредност у 2021. години	Циљана вредност у 2022. години	Циљана вредност у 2023. години	Циљана вредност у 2024. години	Средства из буџета	Средства из других извора	Укупна средства	Надлежни орган/ Одговорно лице	
ЛОКАЛНИ ЕКОНОМСКИ РАЗВОЈ	1501	Повећање запослености на територији општине	Број евидентираних незапослених лица на евиденцији НСЗ	1350	1350	1250	1100	<b>8.000.000</b>		<b>8.000.000</b>	Општинска управа/ начелник Дејана Митић	
Мере активне политике запошљавања	1501-0002	Повећање боја запослених кроз мере активне политике запошљавања	Број новозапослених кроз активну политику запошљавања	50	60	70	80	8.000.000		8.000.000	Општинска управа/ начелник Дејана Митић	
Програм/ Програмска активност/ Пројекат	Шифра	Циљ Програма/ Пројекта	Индикатор	Очекивана вредност у 2021. години	Циљана вредност у 2022. години	Циљана вредност у 2023. години	Циљана вредност у 2024. години	Средства из буџета	Средства из других извора	Укупна средства	Надлежни орган/ Одговорно лице	
РАЗВОЈ ТУРИЗМА	1502	Повећање смешајних капацитета туристичке понуде	Процент пораста регистрованих пружалаца услуга ноћења у општини	50	50	50	50	<b>17.700.000</b>		<b>17.700.000</b>	Општинска управа/ начелник Дејана Митић ЦТКС/ Драган Савић	
Промоција туристичке понуде	1502-0002	Адекватна промоција туристичке понуде општине на циљаним тржиштима	Број догађаја који промовишу туристичку понуду општине у земљи или иностранству	7	7	10	10	17.700.000		17.700.000	Општинска управа/ начелник Дејана Митић ЦТКС/ директор Драган Савић	
Програм/ Програмска активност/ Пројекат	Шифра	Циљ Програма/ Пројекта	Индикатор	Очекивана вредност у 2021. години	Циљана вредност у 2022. години	Циљана вредност у 2023. години	Циљана вредност у 2024. години	Средства из буџета	Средства из других извора	Укупна средства	Надлежни орган/ Одговорно лице	
ПОЉОПРИВРЕДА И РУРАЛНИ РАЗВОЈ	0101	Раст производње и стабилност дохотка произвођача	Процент регистрованих пољопривредних газдинстава у укупном броју пољопривредних газдинстава	70	73	80	x	<b>44.700.000</b>		<b>44.700.000</b>	Општинска управа/ начелник Дејана Митић	
Подршка за спровођење пољопривредне политике у локалној заједници	0101-0001	Стварање услова и унапређење пољопривредне производње	Процент регистрованих пољопривредних газдинстава који су корисници директног плаћања у односу на укупан број пољопривредних газдинстава	10	13	15	x	22.000.000		22.000.000	Општинска управа/ начелник Дејана Митић	
Уређење земљишта - комасација	0101-П1	Стварање услова за развој и унапређење пољопривредне производње	Просечна величина парцела у комасираном подручју у хектарима	0.27	0.4	0.4	x	22.700.000		22.700.000	Општинска управа/ начелник Дејана Митић	
Програм/ Програмска активност/ Пројекат	Шифра	Циљ Програма/ Пројекта	Индикатор	Очекивана вредност у 2021. години	Циљана вредност у 2022. години	Циљана вредност у 2023. години	Циљана вредност у 2024. години	Средства из буџета	Средства из других извора	Укупна средства	Надлежни орган/ Одговорно лице	

Пројекат				ст у 2021. години	ст у 2022. години	години	ст у 2024. години				
ЗАШТИТА ЖИВОТНЕ СРЕДИНЕ	0401	Унапређење управљања комуналним и осталим отпадом	Процент становништва покривеног услугом прикупљања комуналног отпада	77.10	68.34	64.24	64.10	11.000.000		11.000.000	Општинска управа/ начелник Дејана Митић
Управљање отпадним водама и канализацион а инфраструктур а	0401-0004	Максимална могућа покривеност корисника и територије услугама уклањања отпадних вода	Процент покривености територије услугама прикупљања и одвођења отпадних вода (мерено кроз број насеља у односу на укупан број насеља)	x	x	x	x	4.000.000		4.000.000	Општинска управа/ начелник Дејана Митић
Управљање комуналним отпадом	0401-0005	Спровођење редовних мерења на територији општине и испуњење обавеза у складу са законима	Број очишћених "дивљих" депонија	x	4	4	4	7.000.000		7.000.000	Општинска управа/ начелник Дејана Митић
Програм/ Програмска активност/ Пројекат	Шифра	Циљ Програма/ Прог.активности / Пројекта	Индикатор	Очекивана вредност у 2021. години	Циљана вредност у 2022. години	Циљана вредност у 2023. години	Циљана вредност у 2024. години	Средства из буџета	Средства из других извора	Укупна средства	Надлежни орган/ Одговорно лице
ОРГАНИЗАЦИЈА САОБРАЋАЈА И САОБРАЋАЈНА ИНФРАСТРУКТУРА	0701	Развијеност инфраструктуре у контексту доприноса социо економском развоју	Дужина изграђених саобраћајница које су у надлежности општине (у км)	3.9	4.0	4.0	x	52.450.000	600.000	53.050.000	Општинска управа/ начелник Дејана Митић
Управљање и одржавање саобраћајне инфраструктуре	0701-0002	Одржавање квалитета путне мреже кроз реконструкцију и редовно одржавање асфалтног покривача	Процент санираних путева од укупне дужине путне мреже која захтева санацију/реконструкцију	10	13	13	x	42.200.000	600.000	42.800.000	Општинска управа/ начелник Дејана Митић
Јавни градски и приградски превоз путника	0701-0004	Максимална могућа покривеност корисника и територије услугама јавног превоза	Процент покривености територије услугом јавног превоза	90	90	90	90	4.500.000		4.500.000	Општинска управа/ начелник Дејана Митић
Унапређење безбедности саобраћаја	0701-0005	Повећање безбедности свих учесника у саобраћају на територији општине Сврљиг	Процент смањења саобраћајних несрећа	3	3	3	3	5.750.000		5.750.000	Општинска управа/ начелник Дејана Митић
Програм/ Програмска активност/ Пројекат	Шифра	Циљ Програма/ Прог.активности/ Пројекта	Индикатор	Очекивана вредност у 2021. години	Циљана вредност у 2022. години	Циљана вредност у 2023. години	Циљана вредност у 2024. години	Средства из буџета	Средства из других извора	Укупна средства	Надлежни орган/ Одговорно лице
ПРЕДШКОЛСКО ВАСПИТАЊЕ	2002	Повећање обухвата деце предшколским васпитањем и образовањем	Процент уписане деце у односу на број укупно пријављене деце	100	100	100	100	44.500.000	3.500.000	48.000.000	П.У."Полетарац" /директор Дејан Милетић
Функционисање и остваривање предшколског васпитања и образовања	2002-0002	Обезбеђени адекватни услови за Васпитно-образовни рад са децом уз повећан обухват	Просечан број деце по васпитачу/васпитачици	14	12	12	12	44.500.000	3.500.000	48.000.000	П.У."Полетарац" /директор Дејан Милетић
Програм/ Програмска активност/ Пројекат	Шифра	Циљ Програма/ Прог.активности/ Пројекта	Индикатор	Очекивана вредност у 2021. години	Циљана вредност у 2022. години	Циљана вредност у 2023. години	Циљана вредност у 2024. години	Средства из буџета	Средства из других извора	Укупна средства	Надлежни орган/ Одговорно лице
ОСНОВНО ОБРАЗОВАЊЕ	2003	Потпуни обухват основним образовањем и васпитањем	Обухват деце основним образовањем	585	583	576	563	24.500.000		24.500.000	О.Ш. "Добрила Стамболић"/директор Милан Богдановић
Реализација делатности	2003-0001	Потпуни обухват основним	Обухват деце основним	585	583	576	563	24.500.000		24.500.000	О.Ш. "Добрила Стамболић"/директор



основног образовања		образовањем и васпитањем	образовањем								Милан Богдановић
Програм/ Програмска активност/ Пројекат	Шифра	Циљ Програма/ Прог.активности/ Пројекта	Индикатор	Очекивана вредност у 2021. години	Циљана вредност у 2022. години	Циљана вредност у 2023. години	Циљана вредност у 2024. години	Средства из буџета	Средства из других извора	Укупна средства	Надлежни орган/ Одговорно лице
СРЕДЊЕ ОБРАЗОВАЊЕ	2004	Повећање обухвата средњошколског образовања	Број деце која су обухваћена средњим образовањем	222	200	200	200	4.500.000		4.500.000	С.С.Ш. "Душан Т. Драгош"/директор Бојан Петровић
Реализација делатности средњег образовања	2004-0001	Обезбеђени прописани услови за васпитно-образовни рад у средњим школама и безбедно одвијање наставе	Просечан број учника по одељењу	20	18	18	18	4.500.000		4.500.000	С.С.Ш. "Душан Т. Драгош"/директор Бојан Петровић
Програм/ Програмска активност/ Пројекат	Шифра	Циљ Програма/ Прог.активности/ Пројекта	Индикатор	Очекивана вредност у 2021. години	Циљана вредност у 2022. години	Циљана вредност у 2023. години	Циљана вредност у 2024. години	Средства из буџета	Средства из других извора	Укупна средства	Надлежни орган/ Одговорно лице
СОЦИЈАЛНА И ДЕЧИЈА ЗАШТИТА	0902	Повећање доступности права и услуга социјалне заштите	Број мера	6	6	6	6	47.785.000	21.615.000	69.400.000	Општинска управа/ начелник Дејана Митић/директор Јелена Ђорђевић
Једнократне помоћи и други облици помоћи	0902-0001	Унапређење заштите сиромашних	Број грађана – корисника других мера материјалне помоћи	x	x	x	x	3.400.000	1.210.000	4.610.000	Општинска управа/ начелник Дејана Митић
Обављање делатности установа социјалне заштите	0902-0005	Унапређење положаја грађана који припадају угроженим групама	Број мера	6	6	6	6	16.000.000		16.000.000	ЦСР/директор Јелена Ђорђевић
Дневне услуге у заједници	0902-0016	Социјално деловање организовањем различитих облика помоћи	Број корисника услуга	x	x	x	x	4.185.000	5.000	4.190.000	Општинска управа/ начелник Дејана Митић
Подршка реализацији програма Црвеног крста	0902-0018	Социјално деловање олакшавање људске патње пружањем неопходне ургентне помоћи лицима у невољи, развијањем солидарности међу људима, организовањем различитих облика помоћи	Број дистрибуираних пакета за социјално угрожено становништво	1.020	1.020	x	x	2.800.000		2.800.000	Секретар Црвеног крста /Јовица Божиновић
		Социјално деловање олакшавање људске патње пружањем неопходне ургентне помоћи лицима у невољи, развијањем солидарности међу људима, организовањем различитих облика помоћи	Број корисника народне кухиње или број obroка подељених у народној кухињи дневно	500	500	x	x				Секретар Црвеног крста /Јовица Божиновић
Подршка деци и породици са децом	0902-0019	Унапређење популационе политике	Број мера материјалне подршке намењен мерама локалне популационе политике	5	5	5	5	12.000.000	2.000.000	14.000.000	Општинска управа/ начелник Дејана Митић/директор Јелена Ђорђевић
Подршка рађању и родитељству	0902-0020	Подршка породицама да остваре жељени број деце	Број мера материјалне подршке намењен мерама локалне популационе политике	3	3	3	3	8.600.000	18.400.000	27.000.000	Општинска управа/ начелник Дејана Митић
Подршка особама са инвалидитетом	0902-0021	Обезбеђивање услуга социјалне заштите за особе са инвалидитетом	Број подржаних програма	1	1	1	1	800.000		800.000	Општинска управа/ начелник Дејана Митић
Програм/ Програмска		Циљ Програма/ Прог.активности/ Пројекта	Индикатор	Очекивана вредност у 2021. години	Циљана вредност у 2022. години	Циљана вредност у 2023. години	Циљана вредност у 2024. години	Средства из буџета	Средства из других извора	Укупна средства	Надлежни орган/ Одговорно лице

активист/ Пројекат	Шифра	Пројекта		вредно ст у 2021. години	вредно ст у 2022. години	у 2023. години	вредно ст у 2024. години				
ЗДРАВСТВЕН А ЗАШТИТА	1801	Унапређење здравља становништва	Покривеност становништва примарном здравственом заштитом	11.740	12.300	12.350	12.400	<b>16.850.000</b>		<b>16.850.000</b>	Директор Дома здравља Дејан Антић
Функционисање установа примарне здравствене заштите	1801-0001	Унапређење доступности, квалитета и ефикасности примарне здравствене заштите	Број становника обухваћених промотивно превентивним активностима у односу на укупан број становника	9.500	9.600	10.500	11.600	16.250.000		16.250.000	Директор Дома здравља Дејан Антић
Мртвозорство	1801-0002			290	300	320	340	600.000		600.000	Директор Дома здравља Дејан Антић
Програм/ Програмска активист/ Пројекат	Шифра	Циљ Програма/ Прог.активности / Пројекта	Индикатор	Очекивана вредност у 2021. години	Циљана вредност у 2022. години	Циљана вредност у 2023. години	Циљана вредност у 2024. години	Средства из буџета	Средства из других извора	Укупна средства	Надлежни орган/ Одговорно лице
РАЗВОЈ КУЛТУРЕ И ИНФОРМИСАЊ А	1201	Подстицање развоја културе	Број реализованих програма на 1000 становника који доприносе остваривању општег интереса у култури	6	10	12	12	<b>42.600.000</b>		<b>42.600.000</b>	Општинска управа/ начелник Дејана Митић ЦТКС/директор Драган Савић
Функционисање локалних установа културе	1201-0001	Обезбеђење редовног функционисања установа културе	Број запослених у установама културе у односу на укупан број запослених у ЈЛС	9	9	9	9	31.100.000		31.100.000	Општинска управа/ начелник Дејана Митић ЦТКС/директор Драган Савић
Унапређење система очувања и представљања културно- историјског наслеђа	1201-0003	Унапређење презентације културног наслеђа	Број реализованих програма који промовишу локално културно наслеђе	6	7	7	7	2.000.000		2.000.000	Општинска управа/ начелник Дејана Митић
Остваривање и унапређивање јавног интереса у области јавног информисања	1201-0004	Повећана понуда квалитетних медийских садржаја из области друштвеног живота локалне заједнице	Број програмских садржаја подржаних по конкурсима јавног информисања	6	6	6	6	9.500.000		9.500.000	Општинска управа/ начелник Дејана Митић
Програм/ Програмска активист/ Пројекат	Шифра	Циљ Програма/ Прог.активности/ Пројекта	Индикатор	Очекивана вредност у 2021. години	Циљана вредност у 2022. години	Циљана вредност у 2023. години	Циљана вредност у 2024. години	Средства из буџета	Средства из других извора	Укупна средства	Надлежни орган/ Одговорно лице
РАЗВОЈ СПОРТА И ОМЛАДИНЕ	1301	Планско подстицање и креирање услова за бављење спортом свих грађана и грађанки града/општине	Број спортских организација преко којих се остварује јавни интерес у области спорта	18	18	18	18	<b>35.400.000</b>		<b>35.400.000</b>	Општинска управа/ начелник Дејана Митић ЦТКС/директор Драган Савић
Подршка локалним спортским организацијама, удружењима и савезима	1301-0001	Унапређење подршке локалним спортским организацијама преко којих се остварује јавни интерес у области спорта	Број годишњих програма спортских организација финансираних од стране општине	18	18	18	18	10.000.000		10.000.000	Општинска управа/ начелник Дејана Митић
Функционисање локалних спортских установа	1301-0004	Унапређење спортске инфраструктуре	Број изграђених спортских објеката	1	1	1	1	25.400.000		25.400.000	Општинска управа/ начелник Дејана Митић ЦТКС/директор Драган Савић
Програм/ Програмска активист/ Пројекат	Шифра	Циљ Програма/ Прог.активности/ Пројекта	Индикатор	Очекивана вредност у 2021. години	Циљана вредност у 2022. години	Циљана вредност у 2023. години	Циљана вредност у 2024. години	Средства из буџета	Средства из других извора	Укупна средства	Надлежни орган/ Одговорно лице
ОПШТЕ УСЛУГЕ ЛОКАЛНЕ	0602	Одрживо упарвно и финансијско функционисање	Укупан број запослених на неодређено време у	44	45	46	48	<b>172.690.000</b>	<b>610.000</b>	<b>173.300.000</b>	Општинска управа/ начелник Дејана Митић

САМОУПРАВЕ		општине у складу са надлежностима и пословима локалне самоуправе	Општинској управи								
Функционисање локалне самоуправе	0602-0001	Функционисање упарве	Број решених предмета по запосленом у просеку	55	60	60	60	116.100.000	500.000	116.600.000	Општинска управа/ начелник Дејана Митић
Функционисање месних заједница	0602-0002	Обезбеђено задовољавање потреба и интереса локалног становништва деловањем месних заједница	Број иницијатива /предлога месних заједница према општини у вези са питањима од интереса за локално становништво	18	18	19	19	3.090.000	110.000	3.200.000	Општинска управа/ начелник Дејана Митић
Сервисирање јавног дуга	0602-0003	Одржавање финансијске стабилности општине и финансирање капиталних инвестиционих расхода	Учешће издатака за сервисирање дугова у текућим приходима	5.70	5.5	2.0	0.0	32.000.000		32.000.000	Општинска управа/ начелник Дејана Митић
Општинско правобранилаштво	0602-0004	Заштита имовинских права и интереса општине	Укупан број решених предмета на годишњем нивоу	50	50	50	50	2.200.000		2.200.000	Општински правобраниоц/ Љубиша Стојковић
Текућа буџетска резерва	0602-0009							10.000.000		10.000.000	Председник Мирослав Марковић
Стална буџетска резерва	0602-0010							2.000.000		2.000.000	Председник Мирослав Марковић
Управљање у вандредним ситуацијама	0602-0014							7.300.000		7.300.000	Општинска управа/ начелник Дејана Митић

Програм/ Програмска активност/ Пројекат	Шифра	Циљ Програма/ Прог.активности/ Пројекта	Индикатор	Очекивана вредност у 2021. години	Циљана вредност у 2022. години	Циљана вредност у 2023. години	Циљана вредност у 2024. години	Средства из буџета	Средства из других извора	Укупна средства	Надлежни орган/ Одговорно лице
ПОЛИТИЧКИ СИСТЕМ ЛОКАЛНЕ САМОУПРАВЕ	2101	Ефикасно и ефективно функционисање органа политичког система локалне самоуправе	Број усвојених аката	280	300	300	300	27.400.000		27.400.000	Председник скупштине Милан Михајловић Председник општине/ Мирослав Марковић
Функционисање скупштине	2101-0001	Функционисање локалне скупштине	Број усвојених аката	130	150	150	150	11.550.000		11.550.000	Председник скупштине Милан Михајловић
Функционисање извршних органа	2101-0002	Функционисање извршних органа	Број усвојених аката	150	150	150	150	15.850.000		15.850.000	Председник општинског већа / Председник општине, Мирослав Марковић

#### IV ИЗВРШЕЊЕ БУЏЕТА

##### Члан 8.

Члан 9. Одлуке мења се и гласи:

Овом Одлуком о буџету општине Сврљиг за 2022. годину маса за плате планирана је на дозвољеном нивоу за следећи број лица:

У органима локалне власти:

- 46 запослена у локалној администрацији;
- 3 изабрана лица ;
- 3 постављена лица;

У П.У. "Полетарац":

- 30 запослених;

У Центру за туризам, културу и спорт:

- 9 запослених;

У Центру за социјални рад Сврљиг:

- 3 запослена.

**Члан 9.**

Остале одредбе Одлуке остају непромењене.

**Члан 10.**

Ова одлука ступа на снагу осмог дана од дана објављивања, а примењиваће се од 01. јануара 2022. године.

I Број: 400-33/2022  
У Сврљигу, 15.03.2022. год.

**СКУПШТИНА ОПШТИНЕ СВРЉИГ**

ПРЕДСЕДНИК  
Милан Михајловић, с.р.

**2.**

На основу члана 79. и члана 92. Закона о буџетском систему ("Службени гласник РС", бр.54/2009, 73/2010, 101/2010, 101/2011, 93/2012, 63/2013, 108/2013,142/2014, 68/2015-др.закон, 103/2015, 99/2016, 113/2017, 95/2018, 31/2019, 72/2019, 149/2020 и 118/2021), члана 40. Статута општине Сврљиг ("Службени лист Града Ниша", бр. 21/2019) и Сагласности Државне ревизорске институције број: 037-378/2022-04

Скупштина општине Сврљиг, на седници одржаној дана 15.03.2022. године, донела је

**О Д Л У К У**  
**О АНГАЖОВАЊУ ЕКСТЕРНЕ РЕВИЗИЈЕ**  
**ЗАВРШНОГ РАЧУНА БУЏЕТА ОПШТИНЕ**  
**СВРЉИГ ЗА 2021. ГОДИНУ**

**Члан 1.**

Овом одлуком регулише се ангажовање лица за ревизију финансијских извештаја који чине садржај завршног рачуна буџета општине Сврљиг за 2021. годину.

**Члан 2.**

За екстерну ревизију завршног рачуна локалној самоуправи ("Службени гласник РС", број буџета општине Сврљиг за 2021. годину изабраће 29/2007, 83/2014-др. закон, 101/2016-др. закон, се, у складу са прописима којима се уређују јавне набавке и уз сагласност Државне ревизорске институције, лице које испуњава услове за обављање послова ревизије финансијских рачуноводство и ревизија. 17/2018 и 111/2021), члана 26. став 3. Закона о јавној набавци и уз сагласност Државне ревизорске институције, лице које испуњава услове за обављање послова ревизије финансијских рачуноводство и ревизија. 105/2014-др.закон, 108/2016, 113/2017, 95/2018 и 153/2020), и члана 40. став 1. тачка 6. Статута општине Сврљиг ("Службени лист града Ниша", број 21/2019),

**Члан 3.**

Плаћање услуга екстерне ревизије вршиће се из средстава буџета општине Сврљиг.

**Члан 4.**

За спровођење ове одлуке задужује се Општинска управа општине Сврљиг.

**Члан 5.**

Ова одлука ступа на снагу даном доношења, а објавиће се у "Службеном листу Града Ниша".

Број: I 400-32/2022  
Датум: 15.03.2022. год.

**СКУПШТИНА ОПШТИНЕ СВРЉИГ**

ПРЕДСЕДНИК  
Милан Михајловић, с.р.

**3.**

Скупштина општине Сврљиг, на седници одржаној дана 15.03.2022. године, донела је

**О Д Л У К У**  
**О ИЗМЕНИ ОДЛУКЕ О ПОКРЕТАЊУ**  
**ПОСТУПКА ЗА ПРЕНОС ПРАВА ЈАВНЕ**  
**СВОЈИНЕ НА НЕПОКРЕТНОСТИ СА**  
**ОПШТИНЕ СВРЉИГ У ЈАВНУ**  
**СВОЈИНУ РЕПУБЛИКЕ СРБИЈЕ**

**Члан 1.**

У Одлуци о покретању поступка за пренос права јавне својине на непокретности са општине Сврљиг у јавну својину Републике Србије, број: I 217-37/2021 од 03.12.2021. године, ("Службени лист града Ниша", бр. 121/2021) мења се члан 7. тако што реч „средстава“, замењује речју „сагласности“.

**Члан 2.**

Ова Одлука ступа на снагу даном доношења и објавиће се у "Службеном листу града Ниша".

Број: I 217-37/2021

У Сврљигу, 15.03 2022. године

**СКУПШТИНА ОПШТИНЕ СВРЉИГ**

ПРЕДСЕДНИК

Милан Михајловић, с.р.

4.

На основу члана 32. став 1. тачка 20. Закона о локалној самоуправи ("Службени гласник РС", број 129/2007, 83/2014-др. Закон, 101/2016-др.закон, 47/2018 и 111/2021), члана 26. став 3. Закона о јавној својини ("Службени гласник РС", бр. 72/2011, 88/2013, 105/2014-др.закон, 108/2016, 113/2017, 95/2018 и 153/2020), и члана 40. став 1. тачка 6. Статута општине Сврљиг ("Службени лист града Ниша", број 21/2019),

Скупштина општине Сврљиг, на седници одржаној дана 15.03.2022. године, донела је

**О Д Л У К У**  
**О ПОКРЕТАЊУ ПОСТУПКА ЗА ПРЕНОС**  
**ПРАВА ЈАВНЕ СВОЈИНЕ НА**  
**НЕПОКРЕТНОСТИ**  
**СА ОПШТИНЕ СВРЉИГ У ЈАВНУ**  
**СВОЈИНУ РЕПУБЛИКЕ СРБИЈЕ**  
**(ПРЕЧИШЋЕНИ ТЕКСТ)**

**Члан 1.**

Овом Одлуком покреће се поступак за пренос права јавне својине на непокретности из

јавне својине Општине Сврљиг у јавну својину Републике Србије, без накнаде а за потребе Министарства унутрашњих послова и то непокретности - земљишта на катастарским парцелама:

кп.бр.:3154- површине 533м<sup>2</sup>, земљиште у грађевинском подручју, јавна својина Општине Сврљиг, у уделу 1/1, уписано у лист непокретности бр. 738;

кп.бр.2351 -површине 527м<sup>2</sup>, земљиште у грађевинском подручју, јавна својина Општине Сврљиг, у уделу 1/1, уписано у лист непокретности бр. 738 и

кп.бр. 2375 -површине 511м<sup>2</sup>, земљиште у грађевинском подручју, јавна својина Општине Сврљиг, у уделу 1/1, уписано у лист непокретности бр. 738, све у КО Сврљиг.

**Члан 2.**

Предлаже се Републичкој дирекцији за имовину Републике Србије, да спроведе поступак и изврши

пренос права јавне својине Општине Сврљиг у јавну својину Републике Србије, без накнаде и то на непокретности-земљишту које се налази на катастарским парцелама наведеним у члану 1. ове Одлуке: кп.бр.3154, кп.бр.2351 и кп.бр. 2375.

**Члан 3.**

Предметно земљиште се налази у Сврљигу, КО Сврљиг, укупне површине 1571 м<sup>2</sup> и све три катастарске парцеле су у јавној својини Општине Сврљиг и уписане су у лист непокретности бр. 738.

**Члан 4.**

Поступак преноса јавне својине на непокретности из члана 1. ове Одлуке покреће се ради изградње ватрогасне станице, односно објекта за смештај возила и опреме за ватрогасну службу, која се налази при Министарству унутрашњих послова.

**Члан 5.**

На основу ове Одлуке Општинско правобранилаштво општине Сврљиг, покренуће поступак преноса права јавне својине са Општине Сврљиг у јавну својину Републике Србије, без накнаде, пред Републичком дирекцијом за имовину.

**Члан 6.**

Ближа права и обавезе у вези са преносом права непокретности регулисаће се уговором о преносу непокретности, који у име Општине Сврљиг закључује Председник општине Сврљиг.

**Члан 7.**

Ова Одлука ступа на снагу након добијања сагласности из Министарства унутрашњих послова Републике Србије и доставља се Републичкој дирекцији за имовину и Општинском правобраниоцу општине Сврљиг.

Одлуку објавити у „Службеном листу Града Ниша“

Број: I 217-37/2021  
У Сврљигу, 15.03.2022. год.

**СКУПШТИНА ОПШТИНЕ СВРЉИГ****ПРЕДСЕДНИК**

Милан Михајловић, с.р.

**5.**

На основу члана 76, 77. и 78. Закона о запосленима у аутономним покрајинама и јединицама локалне самоуправе (“Службени гласник РС”, бр. 21/2016, 113/2017, 95/2018 и 114/2021) и члана 40. Статута општине Сврљиг („Службени лист града Ниша“, бр. 21/2019),

Скупштина општине Сврљиг, на седници одржаној дана 15. марта 2022. године, доноси

**О Д Л У К У****О ИЗМЕНИ КАДРОВСКОГ ПЛАНА  
ОПШТИНЕ СВРЉИГ ЗА 2022.ГОДИНУ****I ПОСТОЈЕЋИ БРОЈ ЗАПОСЛЕНИХ У  
ОПШТИНСКОЈ УПРАВИ ОПШТИНЕ  
СВРЉИГ, НА ДАН 01. ДЕЦЕМБАР 2021.  
ГОДИНЕ**

Радна места службеника и намештеника	Број извршилаца
<b>УКУПНО</b>	<b>41</b>
Положаји у првој групи	1
Положаји у другој групи	1
Самостални саветник	5
Саветник	13
Млађи саветник	0
Сарадник	4
Млађи сарадник	0
Виши референт	16
Референт	0
Млађи референт	0
Прва врста радних места	0
Друга врста радних места	0

Трећа врста радних места	0
Четврта врста радних места	0
Пета врста радних места	1
<b>и однос на одређено време (повећан обим посла)</b>	<b>Број извршилаца</b>
<b>УКУПНО</b>	<b>6</b>
Самостални саветник	0
Саветник	2
Млађи саветник	0
Сарадник	0
Млађи сарадник	1
Виши референт	0
Референт	3
Млађи референт	0
Прва врста радних места	0
Друга врста радних места	0
Трећа врста радних места	0
Четврта врста радних места	0
Пета врста радних места	0

**II ПЛАНИРАНИ БРОЈ ЗАПОСЛЕНИХ ЗА  
2022. ГОДИНУ**

Радна места службеника и намештеника	Број извршилаца
<b>УКУПНО</b>	<b>44</b>
Положаји у првој групи	1
Положаји у другој групи	1
Самостални саветник	4
Саветник	15
Млађи саветник	1
Сарадник	3
Млађи сарадник	1
Виши референт	15
Референт	0
Млађи референт	1
Прва врста радних места	0
Друга врста радних места	0
Трећа врста радних места	0
Четврта врста радних места	1
Пета врста радних места	1
<b>и однос на одређено време (повећан обим посла)</b>	<b>Број извршилаца</b>
<b>УКУПНО</b>	<b>2</b>
Самостални саветник	0
Саветник	1
Млађи саветник	0
Сарадник	0

Млађи сарадник	1
Виши референт	0
Референт	0
Млађи референт	0
Прва врста радних места	0
Друга врста радних места	0
Трећа врста радних места	0
Четврта врста радних места	0
Пета врста радних места	0

### III

У Општинској управи радни однос мирује за 4 (четири) службеника, а који обављају следеће послове: начелник општинске управе, заменик начелника општинске управе, општински правобранилац и секретар скупштине.

### IV

Одлука ступа на снагу даном доношења, а објавиће се у Службеном листу Града Ниша.

#### Образложење

Правни основ за доношење Одлуке о измени Кадровског плана су чланови 76, 77. и 78. Закона о запосленима у аутономним покрајинама и јединицама локалне самоуправе ("Сл.гласник РС" број 21/2016, 113/2017, 95/2018 и 114/2021).

Чланом 76. Закона је прописано да се кадровски план састоји од приказа броја запослених према радним местима и звањима, броја запослених са радним односом на неодређено време који су потребни у години за коју се доноси кадровски план, броја приправника чији се пријем планира и број запослених чији се пријем у радни однос на одређено време планира због повећања обима посла, те да се на основу Кадровског плана доноси Правилник о унутрашњем уређењу и систематизацији радних места, односно измене и допуне тог правилника.

Чланом 77. Закона је прописано да се нацрт Кадровског плана припрема у складу са буџетским календаром, истовремено са нацртом буџета јединице локалне самоуправе, тако да буде усаглашен са средствима обезбеђеним буџетом, као и да кадровски план у јединици локалне самоуправе усваја скупштина општине, а чланом 78. Закона је прописано да се измене кадровског плана могу доносити у случају измене Одлуке о буџету општине.

**I Број: 011-1/2022**

**Датум: 15. март 2022. године**

**СКУПШТИНА ОПШТИНЕ СВРЉИГ**

**ПРЕДСЕДНИК**

Милан Михајловић, с.р.

### 6.

На основу члана 47. став 3. и члана 49. став 3. Закона о комуналној милицији („Службени гласник РС“, бр. 49/2019) и члана 40. Статута општине Сврљиг („Службени лист Града Ниша“, бр.21/2019), по претходно прибављеној сагласности Министарства државне управе и локалне самоуправе број 021-01-01076/2021-24 од 11. јануара 2022. године,

Скупштина општине Сврљиг, на седници одржаној дана 15.03.2022. године, донела је

## **О Д Л У К У О УНИФОРМИ И ОЗНАКАМА КОМУНАЛНИХ МИЛИЦИОНАРА И О БОЈИ И НАЧИНУ ОЗНАЧАВАЊА ВОЗИЛА И ОПРЕМИ КОМУНАЛНЕ МИЛИЦИЈЕ**

#### Члан 1.

Овом одлуком прописује се изглед униформе и ознака на униформи комуналних милиционара, начин ношења униформе, делови униформе, начин задужења, замене и раздужења униформе и време њиховог ношења.

Овом одлуком утврђује се и боја и начин означавања возила Комуналне милиције, опрема возила и друга опрема коју користе комунални милиционари.

#### I УНИФОРМЕ И ОЗНАКЕ КОМУНАЛНИХ МИЛИЦИОНАРА

#### Члан 2.

Униформа комуналног милиционара, у смислу ове одлуке, јесте службено обележје комуналног милиционара, састављено од прописаних делова и ознака.

Униформа комуналног милиционара је основна -која се дели на свечану и радну и додатна.

#### 1. Основна униформа

#### Члан 3.

Делови основне - свечане униформе комуналних милиционара су:

1. поткапа;
2. мушки сако (зимски и летњи);
3. мушке панталоне (зимске и летње);
4. женски сако (зимски и летњи);
5. женске панталоне (зимске и летње);
6. женска сукња (зимска и летња);
7. каиш;

8. мушка кошуља дугих рукава;
  9. мушка кошуља кратких рукава;
  10. женска кошуља дугих рукава;
  11. женска кошуља кратких рукава;
  12. мушка кравата;
  13. женска кравата;
  14. мушка мајица кратких рукава без ознака за ношење испод кошуље дугих рукава;
  15. женска мајица кратких рукава без ознака за ношење испод кошуље дугих рукава;
  16. мушке летње ципеле;
  17. женске летње ципеле;
- Делови основне - радне униформе комуналних милиционара су:
1. мушка зимска јакна;
  2. женска зимска јакна;
  3. кишни мантил - кабаница;
  4. мушке зимске чизме;
  5. женске зимске чизме;
  6. мушке радне ципеле;
  7. женске радне ципеле;
  8. летња радна јакна са улошком;
  9. зимске панталоне са улошком на скидање;
  10. летње радне панталоне
  11. џемпер;
  12. качкет;
  13. мушка мајица кратких рукава са ознакама;
  14. женска мајица кратких рукава са ознакама.
  15. мушка мајица дугих рукава са ознакама;
  16. женска мајица дугих рукава са ознакама;
  17. Зимска капа,
  18. Зимске рукавице
  19. Женски прслук
  20. Мушки прслук
  21. Рефлектујући прслук.

#### Члан 4.

Делови основне униформе комуналног милиционара су следећег изгледа:

- поткапа - црна, симпло спојено плетиво, величина поткапе је за обим главе 56-62 цм;

- мушки сако (зимски и летњи) –сиви, класичног је кроја, благо струкиран са једноредним копчањем са три дугмета, раван оборен ревер, крајеви предњице су заобљени, на дужини леђа са стране иду два шлица, са предње стране на линији испод струка налазе се два двопасполна усечена џепа са преклопом, у нивоу прса са леве стране налази се један усечен лајсна џеп, на дужини рукава налази се шлиц и четири дугмета;

- мушке панталоне (зимске и летње) –сиве, класичног су кроја са једном фалтном, два коса усечена џепа, позади један двопасполни џеп који се копча са једним дугметом, појас панталона је

са седам држача за каиш, панталоне су без манжете;

- женски сако (зимски и летњи) –сиви, класичног је кроја, благо струкиран са једноредним копчањем са три дугмета, раван оборен ревер, крајеви предњице су заобљени, дужина леђа је без шлица, са предње стране на линији испод струка налазе се два двопасполна усечена џепа са преклопом, у нивоу груди са леве стране налази се један усечен лајсна џеп, на дужини рукава налази се шлиц и четири дугмета;

- женске панталоне (зимске и летње) –сиве, класичног равног кроја су и благо сужене према дужини панталона, без фалтне, са два коса усечена џепа, позади без џепова, појас панталона је са седам држача за каиш, панталоне су без манжете;

- женска сукња (зимска и летња) – сива, класичног равног кроја је, дужине до испод колена, без џепова, копчање је позади, предњица сукње је из једног дела, позади сукња је из два дела са преклопним шлицом отвора 17 цм, појас је са шест држача за каиш равномерно распоређених;

- каиш - црни, од црне коже је, ширине 4 цм, са металном шналом;

- мушка кошуља дугих рукава – светло сива, класичног је кроја, благо струкирана, са леве стране кошуље налази се један прсни џеп, крагна и манжетна кошуље су подлепљени чвршћом међупоставом, рукави се копчају са два дугмета на манжетни, прорез на рукаву изнад манжетне се затвара једним дугметом;

- мушка кошуља кратких рукава - светло сива, класичног је кроја, благо струкирана, са носачима епалета, са обе стране кошуље налази се по један прсни џеп који се затвара помоћу патне са једним дугметом, изнад левог џепа налазе се вертикални отвори за значку, а изнад десног џепа ојачање од материјала за плочицу, дужина рукава је до половине надлактице, крагна је подлепљена чвршћом међупоставом;

- женска кошуља дугих рукава - светло сива, класичног је кроја, благо струкирана са ушицима од дужине до висине груди напред и назад, кошуља је без џепова, крагна и манжетна кошуље су подлепљени мекшом међупоставом, рукави се копчају са два дугмета на манжети;

- женска кошуља кратких рукава - светло сива, класичног је кроја, са носачима епалета, благо струкирана са ушицима од дужине до висине груди напред и назад, са обе стране кошуље налази се по један прсни џеп који се затвара помоћу патне са једним дугметом, изнад левог џепа налазе се вертикални отвори за значку, а изнад десног џепа ојачање од материјала за плочицу, дужина рукава је до половине надлактице, крагна је подлепљена мекшом међупоставом;



- мушка кравата - сива дезенирана, модног кроја на везивање, укупна дужина кравате износи мин. 150 цм, унутрашњост кравате је ојачан нелепљивом међупоставом ради задржавања форме;

- женска кравата - сива дезенирана, кравата је кратка дупла са украсним дугметом;

- мушка зимска јакна - Јакна је црне боје. Зимска јакна је равног кроја, дужине до средине бутине. Са обе стране у нивоу испод линије струка налази се по један косо усечен џеп са лајсном ширине 40 mm. У висини прса налази се по један усечени паспол џеп који се затвара патном помоћу дрикера. Са леве стране у висини прса нашивена је трака димензије 5x5 cm са ринглицом у средини за металну ознаку. Јакна се затвара помоћу патент затварача (цибзар) целом дужином и ушивне преклопне лајсне којасе затвара помоћу чичак траке на три места. У висини струка и на дужини јакне уграђена је жнора ширине 5 mm са стоперима за регулисање обима. У страничном шаву са обе стране од дужине јакне уграђени су патент затварачи (цибзар) дужине 40 cm ради лакшег приступа опреми. Крагна је класичног кроја „кошуља“ са уграђеном крагном на скидање која је израђена са спољне стране од плетенине и која се причвршћује на крагну помоћу чичак траке. Капуљача је уграђена у вратном изрезу са унутрашње стране јакне у виду поткапе. На рамену у шаву кугле рукава са обе стране ушивене су епалете( носачи чинова) које се копчају дрикером. Јакна је постављена са штепаном поставом 60 g/m<sup>2</sup> и улошком на скидање од двоструко- штепне поставе 200 g/m<sup>2</sup> која је патент затварачем везана за јакну. Дужина рукава се завршава са манжетом у виду преклопне лајсне која помоћу чичак траке регулише ширину отвора. Испод манжете ушивена је манжета од рендера ради заштите од хладноће са отвором за палац. На левом и десном рукаву нашива се полукружни везен амблем са натписом „ОПШТИНА СВРЉИГ, КОМУНАЛНА МИЛИЦИЈА“, на левом рукаву испод полукружног амблема се налази правоугаони везен амблем са натписом „КОМУНАЛНА МИЛИЦИЈА“. На еполете се навлаче ознаке чинова које су у боји јакне са сребрном траком (у зависности од чина). На леђима испод крагне налази се натпис “КОМУНАЛНА МИЛИЦИЈА” исписан флуоросцентним словима величина 5 cm. Сировински састав материјала: 50% памук 50% полиестер, тежина 280 gr/m<sup>2</sup>, Специјална дорада: водоодбојност;

- женска зимска јакна - црна, идентична је мушкој, само супротног је копчања;

- кишни мантил - кабаница - сива од водонепропусног материјала је, са вареним шавовима;

- мушке зимске чизме - црне, кожне;

- женске зимске чизме - црне, кожне;

- мушке летње ципеле - црне, кожне;

- женске летње ципеле - црне, кожне;

- мушке радне ципеле - црне, кожне;

- женске радне ципеле - црне, кожне;

- летња радна јакна са улошком - црна, равног је кроја, дужине до испод појаса, на дужини јакне нашивен је појас који бочно са обе стране има уграђену плетенину - рендер ради регулације обима јакне, са обе стране у нивоу линије струка налази се по један косо усечен џеп са лајсном ширине 35 mm и један усечен "цигар" џеп на левој предњици у висини прса изнад којег су постављене две рингле за металну ознаку, јакна се затвара помоћу патент затварача (цибзар) до висине "цигар" џепа и три дрикера који су "скривено" постављени у шоб-лајсну, крагна је класична са реверима, јакна је постављена са поставом и улошком на скидање од штепне поставе 100 g/m<sup>2</sup> (само у леђа и предњицу) који је патент затварачем везан за јакну, дужина рукава се завршава са манжетом од плетенине - рендер;

- зимске панталоне са улошком на скидање - црне, панталоне су од водоодбојног материјала, класичног кроја са по једном фалтном са обе стране предњице, појас панталона је од сопственог материјала са 7 гајкица, на предњим ногавицама у линији страничних шавова испод појаса са обе стране су косо усечени џепови, на ногавицама са обе стране у висини колена на страничном шаву налазе се наштепани џепови по принципу "хармонике" са две стране који се затварају са спиралним патент затварачем, позади на десној страни панталона испод појаса налази се један усечен паспол џеп који се затвара помоћу прекопчала и дугмета, шлиц панталона се затвара помоћу патент затварача а појас панталона једним дугметом, уложак у панталоне је формиран од двостране штепане поставепопринципу:

постава+блокада+кофлин+блокада+постава који се укупчава помоћу дугмића, уложак је од 100 g/m<sup>2</sup> кофлина, обликована штепањем тзв. "ромб" штепом 10x10 cm, уложак се около обрађује са поставом, сви саставни шавови су ојачани двоштепом;

- џемпер – тамно сиве боје, на левом рукаву има полукружни амблем са натписом "ОПШТИНА СВРЉИГ, КОМУНАЛНА МИЛИЦИЈА" испод њега се налази правоугаони амблем са натписом "КОМУНАЛНА МИЛИЦИЈА", на десном рукаву се налази полукружни амблем са натписом "ОПШТИНА СВРЉИГ, КОМУНАЛНА МИЛИЦИЈА", на раменима се налазе еполете са 2 дугмета, на предњој страни џемпера се леве стране се налази ојачање од тканине на 2 нитне на које се ставља службена значка, а на десној страни се налази ојачање од тканине за плочицу

са именом, на лактовима се налази ојачање од платна;

- мушки и женски (идентичан) качкет-сиви, израђен од мешаног материјала;

- мушка мајица кратких рукава без ознака за ношење испод кошуље дугих рукава тамно сиве боје, израђена од 100% памука, без крагне, дужина рукава до половине надлактице;

- мушка мајица кратких рукава са ознакама - тамно сиве боје, израђена од 100% памука, са класичном крагном и прорезом са једноредним копчањем од три дугмета, дужине рукава до половине надлактице на чијим крајевима се налази нашивена бела флуоресцентна трака ширине три центиметра, са ознакама на предњој левој страни извезен грб општине Сврљиг у боји, на предњој десној страни означено место за качење плочице са именом, на оба рукава полукружни амблем са натписом "ОПШТИНА СВРЉИГ, КОМУНАЛНА МИЛИЦИЈА" на левом рукаву испод полукружног амблема налази се правоугаони амблем са натписом "КОМУНАЛНА МИЛИЦИЈА", на задњој страни мајице налази се натпис "КОМУНАЛНА МИЛИЦИЈА" исписан флуоресцентним словима величине 5 см;

- женска мајица кратких рукава без ознака за ношење испод кошуље дугих рукава, тамно сиве боје, израђена од 100% памука, без крагне, дужина рукава до половине надлактице;

- женска мајица кратких рукава са ознакама - тамно сиве боје, израђена од 100% памука, са класичном крагном и прорезом са једноредним копчањем од три дугмета, дужине рукава до половине надлактице на чијим крајевима се налази нашивена бела флуоресцентна трака ширине три центиметра, са ознакама на предњој левој страни извезен грб општине Сврљиг у боји, на предњој десној страни означено место за качење плочице са именом, на оба рукава полукружни амблем са натписом "ОПШТИНА СВРЉИГ, КОМУНАЛНА МИЛИЦИЈА" на левом рукаву испод полукружног амблема налази се правоугаони амблем са натписом "КОМУНАЛНА МИЛИЦИЈА", на задњој страни мајице налази се натпис "КОМУНАЛНА МИЛИЦИЈА" исписан флуоресцентним словима величине 5 см;

- мушка мајица дугих рукава са ознакама - тамно сиве боје, израђена од 100% памука, са класичном крагном и прорезом са једноредним копчањем од три дугмета, дугих рукава са ознакама на предњој левој страни извезен грб општине Сврљиг у боји, на предњој десној страни означено место за качење чичак траке са именом, на оба рукава полукружни амблем са натписом "ОПШТИНА СВРЉИГ, КОМУНАЛНА МИЛИЦИЈА" на левом рукаву испод полукружног амблема налази се правоугаони амблем са натписом "КОМУНАЛНА МИЛИЦИЈА", на задњој страни мајице налази се натпис "КОМУНАЛНА

МИЛИЦИЈА" исписан флуоресцентним словима величине 5 см;

- женска мајица дугих рукава са ознакама - тамно сиве боје, израђена од 100% памука, са класичном крагном и прорезом са једноредним копчањем од три дугмета, дугих рукава са ознакама на предњој левој страни извезен грб општине Сврљиг у боји, на предњој десној страни означено место за качење чичак траке са именом, на оба рукава полукружни амблем са натписом "ОПШТИНА СВРЉИГ, КОМУНАЛНА МИЛИЦИЈА" на левом рукаву испод полукружног амблема налази се правоугаони амблем са натписом "КОМУНАЛНА МИЛИЦИЈА", на задњој страни мајице налази се натпис "КОМУНАЛНА МИЛИЦИЈА" исписан флуоресцентним словима величине 5 см;

- мушки прслук: црне боје, равног је кроја, дужине до испод бокова, са обе стране у нивоу испод линије струка налази се по један косо усечен џеп са лајсном ширине 35 mm, прслук се затвара помоћу патент затварача (џибзар) целом дужином и ушивне преклопне лајсне са четири патент затварача (дрикера), крагна је "руска" са уграђеном међупоставом - кофлин, капуљача је у склопу, везана је у вратном изрезу помоћу патент затварача (џибзар), прслук је постављен са штепаном поставом, на предњем делу су два џепа на које је нашивена чичак трака за име ( са једне ) и грб града ( са друге стране), на задњој страни прслука налази се натпис "КОМУНАЛНА МИЛИЦИЈА" исписан флуоресцентним словима величине 5 см.

- женски прслук: црне боје, благо струкираног је кроја, дужине до испод бокова, са обе стране у нивоу испод линије струка налази се по један косо усечен џеп са лајсном ширине 35 mm, прслук се затвара помоћу патент затварача (џибзар) целом дужином и ушивне преклопне лајсне са четири патент затварача (дрикера), крагна је "руска" са уграђеном међупоставом - кофлин, капуљача је у склопу, везана је у вратном изрезу помоћу патент затварача (џибзар), прслук је постављен са штепаном поставом, на предњем делу су два џепа на које је нашивена чичак трака за име ( са једне ) и грб општине ( са друге стране), на задњој страни прслука налази се натпис "КОМУНАЛНА МИЛИЦИЈА" исписан флуоресцентним словима величине 5 см.

- Летње радне панталоне - црне, панталоне су од водоодбојног материјала, класичног кроја са по једном фалтном са обе стране предњице, појас панталона је од сопственог материјала са 7 гајкица, на предњим ногавицама у линији страничних шавова испод појаса са обе стране су косо усечени џепови, на ногавицама са обе стране у висини колена на страничном шаву налазе се наштепани џепови по принципу "хармонике" са две стране који се затварају са

спиралним патент затварачем или чичак траком, позади на десној страни панталона испод појаса налази се један усечен паспол џеп који се затвара помоћу прекопчала и дугмета, шлиц панталона се затвара помоћу патент затварача а појас панталона једним дугметом, сви саставни шавови су ојачани двоштепом;

- Зимска капа – црна, плетена, са местом за значку

- Зимске рукавице- црне, кожане или имитација коже.

#### Члан 5.

Припаднику Комуналне милиције није дозвољено да мења боју и крој униформе нити да

носи део униформе који није утврђен овом одлуком.

## 2. Додатна униформа

#### Члан 6.

Део додатне униформе комуналних милиционара који обављају одређене послове остваривања надзора у јавном градском, приградском и другом локалном саобраћају, као и друге послове одређене прописима општине у вези са саобраћајем је рефлектујући прслук.

Рефлектујући прслук је жуте боје, затвара се помоћу чичак траке, на прслуку целим обимом нашивена је флуоросцентна трака сиве боје ширине 5 цм и то у два реда.

## 3. Задужење, замена и раздужење униформе

#### Члан 7.

Комунални милиционар задужују и носе униформу на основу налога начелника комуналне милиције или лица које он овласти.

#### Члан 8.

Лице које се прими у службу за обављање послова комуналног милиционара или се распореди на радно место комуналног милиционара задужује основну униформу комуналног милиционара.

Лице које изгуби својство комуналног милиционара дужно је да врати све делове основне и додатне униформе и ознаке на униформи.

#### Члан 9.

Делови основне и додатне униформе задужују се у следећој количини и са роковима употребе појединих делова, и то:

Редни број	Назив опреме	пари/комада	Рок употребе (у годинама)
1.	Поткапа	1	3
2.	Мушки и женски сако - зимски	1	4
3.	Мушки и женски сако - летњи	1	4
4.	Мушке и женске панталоне - зимске	2	4
5.	Мушке и женске панталоне - летње	2	4
6.	Женска сукња – летња	2	4
7.	Женска сукња – зимска	2	4
8.	Каиш	1	1
9.	Мушка кошуља дугих рукава	3	1
10.	Мушка кошуља кратких рукава	2	1
11.	Женска кошуља дугих рукава	3	1
12.	Женска кошуља кратких рукава	2	1
13.	Мушка кравата	1	4
14.	Женска кравата	1	4
15.	Мушка зимска јакна	1	2

16.	Женска зимска јакна	1	2
17.	Кишни мантил - кабаница	1	3
18.	Мушке зимске чизме	1	2
19.	Женске зимске чизме	1	2
20.	Мушке летње ципеле	1	1
21.	Женске летње ципеле	1	1
22.	Мушке радне ципеле	1	1
23.	Женске радне ципеле	1	1
24.	Рефлектујући прслук	1	2
25.	Летња радна јакна са улошком	1	1
26.	Зимске радне панталоне са улошком	1	2
27.	Џемпер	2	2
28.	Качкет	1	1
29.	Мајица кратких рукава за ношење испод кошуље	5	1
30.	Мушка мајица кратких рукава са ознакама	5	1
31.	Женска мајица кратких рукава са ознакама	5	1
32.	Мушка мајица дугих рукава са ознакама	5	1
33.	Женска мајица дугих рукава са ознакама	5	1
34.	Мушки прслук	1	1
35.	Женски прслук	1	1
36.	Зимска капа	1	1
37.	Зимске рукавице	1	1
38.	Мушке летње радне панталоне	4	1
39.	Женске летње радне панталоне	4	1
40.	Мушка зимска јакна	1	2
41.	Женска зимска јакна	1	2

**Члан 10.**

Приликом првог задужења униформе, односно приликом прве набавке делова униформе, комуналном милиционарима отвара се лични картон задужења.

**Члан 11.**

Делови основне – радне и свечане и додатне униформе који су оштећени или уништени приликом вршења службе или у вези са вршењем службе замењују се на основу захтева непосредно надређеног комуналног милиционара, односно руководиоца.

У случају из става 1. овог члана комунални милиционар приликом замене враћа дотрајали део униформе са ознакама.

#### 4. Време и начин ношења униформе

##### Члан 12.

Начелник Комуналне милиције, зависно од годишњег доба и временских услова, одређује период ношења зимске и летње униформе.

##### Члан 13.

Комунални милиционар не сме носити униформу или делове униформе са ознакама за време коришћења годишњег одмора, боловања, удаљења са дужности, као учесник јавног окупљања и у другим случајевима кад је ван службе.

##### Члан 14.

Униформа се мора стално одржавати, носити и држати у чистом и уредном стању.

Поједини делови основне униформе морају се носити на следећи начин:

1) Качкет се носи тако да ивица обода качкета стоји водоравно по линији највећег обима главе;

2) панталоне се носе тако да доња ивица каиша буде на кости кука, а предњи шав панталона достиже врх горњег дела ципеле;

3) сукња се носи у висини колена, односно највише 25 мм изнад или 50 мм испод прегипа ноге иза колена;

4) кошуље се носе закопчане и увучене у панталоне, односно сукњу;

5) јакне и прслук се носе закопчане, а у затвореним просторијама могу се носити и откопчане.

#### 5. Ознаке на униформи

##### Члан 15.

Ознаке на униформи су:

1) ознака са натписом: "ОПШТИНА СВРЉИГ КОМУНАЛНА МИЛИЦИЈА"

2) ознака са натписом: "КОМУНАЛНА МИЛИЦИЈА"

3) ознака службене значке са обележјем у виду грба општине Сврљиг;

4) ознака са натписом: "ОПШТИНА СВРЉИГ - КОМУНАЛНА МИЛИЦИЈА" и ознака презимена, идентификационог броја и положаја;

5) ознака звања;

6) ознака на качкету.

Сви натписи из става 1. овог члана исписују се ћириличним писмом.

##### Члан 16.

Ознака са натписом: "ОПШТИНА СВРЉИГ КОМУНАЛНА МИЛИЦИЈА" је у облику заобљеног правоугаоника и представља подлогу тамно сиве боје оивичену концем светло сиве боје, на којој је овај натпис машински извезен концем светло сиве боје.

Ознака из става 1. овог члана носи се пришивена на оба рукава униформе (јакне, сакоа, летње кошуље, летње радне јакне, летње мајице, зимске мајице, прслук и џемпер).

Ознака са натписом: "КОМУНАЛНА МИЛИЦИЈА" је у облику правоугаоника димензија 105 мм 45 мм и представља подлогу тамно сиве боје оивичену концем светло сиве боје, на којој је овај натпис машински извезен концем светло сиве боје.

Ознака из става 3. овог члана носи се пришивена на левом рукаву униформе (јакне, сакоа, летње кошуље, летње мајице, зимске мајице, летње радне јакне, прслук и џемпер).

##### Члан 17.

Службена значка је ливена значка у облику штита, димензија 80×60 мм, сребрне боје на којој је црним словима у горњем делу штита у два реда исписан натпис "ОПШТИНА СВРЉИГ КОМУНАЛНА МИЛИЦИЈА", а испод тога је штампани грб општине Сврљиг који је заштићен полиуретанском смесом, а испод тога је део за гравирање идентификационог броја, за причвршћавање на униформу се користе две матице са задње стране значке.

Грб општине Сврљиг на службеној значки из става 1. овог члана аплицира се у складу са одлуком скупштине којом се одређује употреба грба општине и сврхом униформе, да означава службени статус комуналног милиционара у обављању послова из надлежности општине Сврљиг.

##### Члан 18.

Ознака са натписом: "ОПШТИНА СВРЉИГ - КОМУНАЛНА МИЛИЦИЈА" и ознака презимена, идентификационог броја и положаја је плочица у облику правоугаоника димензија 100 мм 30 мм сребрно беле боје на којој је црним словима у првом реду исписан натпис "ОПШТИНА СВРЉИГ - КОМУНАЛНА МИЛИЦИЈА", у другом реду је исписан идентификациони број и презиме, а у трећем реду положај.

Ознака из става 1. овог члана носи се причвршћен са десне стране, у висини левог горњег џепа на униформи.

Ознака на качкету и зимској капи је плочица у облику штита димензија 60 мм 45 мм сребрно беле боје на којој је црним словима у горњем делу штита у два реда исписан натпис "ОПШТИНА СВРЉИГ - КОМУНАЛНА МИЛИЦИЈА", а испод тога је грб општине Сврљиг аплициран у складу са одлуком

скупштине којом се одређује употреба грба општине.

Ознака за зимске и летње мајице је чичак трака са везеним именом и бројем.

#### Члан 19.

Ознаке звања носе се на нараменицама и у виду су трака тамно сиве боје, уздуж по ширини нашивених, ширине 10 mm међусобно растављених 8 mm тако да свака трака означава по једно звање од почетног звања до звања које има комунални милиционар у униформи.

### Други делови одеће

#### Члан 20.

Поред униформи и ознака прописаних овом одлуком, комуналним милиционарима, када то захтевају услови рада и прописи о безбедности и здрављу на раду, обезбеђују се и други делови одеће (заштитна одела и сл.) који не представљају њихову униформу у смислу ове одлуке.

### II. БОЈА И НАЧИН ОЗНАЧАВАЊА ВОЗИЛА КОМУНАЛНЕ МИЛИЦИЈЕ

#### Члан 21.

Возила, у смислу ове одлуке, јесу службена моторна возила и мотоцикли прописно обојени, означени и опремљени за одржавање комуналног реда и обављање других послова из делокруга Комуналне милиције.

### 6. Боја и ознаке возила

#### Члан 22.

Основна боја моторног возила комуналне милиције је бела. Поред основне боје, уздуж бочних страница моторног возила Комуналне милиције је трака сиве боје, ширине најмање 150 mm, раздвојена по дужини линијом ширине 20 до 30 mm жуте боје.

#### Члан 23.

Ознаке моторног возила Комуналне милиције чине:

1) по једна налепница са цртежом грба општине Сврљиг, висине најмање 300 mm, на предњем делу бочних страница возила, односно висине најмање 450 mm на поклопцу мотора возила, на којој је изглед грба општине у складу са одлуком скупштине којом се уређује употреба грба; у првом концентричном кругу око грба општине налази се натпис "СВРЉИГ", док у другом концентричном кругу око грба општине налази се натпис: "КОМУНАЛНА МИЛИЦИЈА";

2) натпис "КОМУНАЛНА МИЛИЦИЈА" исписан на делу траке из члана 22. ове одлуке

иза цртежа грба општине, у висини предњих врата;

3) натпис "КОМУНАЛНА МИЛИЦИЈА" исписан на предњој страни, односно поклопцу мотора возила испод цртежа грба општине.

Натписи "КОМУНАЛНА МИЛИЦИЈА" из става 1 тачка 2) и 3) овог члана морају бити израђени тако да рефлектују светлост.

Ознаке мотоцикала Комуналне милиције чине натписи "ОПШТИНА СВРЉИГ" и "КОМУНАЛНА МИЛИЦИЈА", исписани словима црне боје и грб општине.

Сви натписи из става 1. и 3. овог члана исписују се ћириличним писмом.

### 7. Опрема возила

#### Члан 24.

Опремену моторног возила Комуналне милиције чини:

1) светлосна сигнализација уграђена на највишем делу возила у складу са прописима о безбедности саобраћаја на путевима, која се састоји од једног или два жута ротациона светла или од два извора трепћућег светла жуте боје интегрисана у кровну конзолу на којој се са предње и задње стране налази натпис "КОМУНАЛНА МИЛИЦИЈА" и која може бити опремљена и уређајем с могућношћу исписивања наређења;

2) уграђен уређај за давање звучних знакова у низу тонова различитих висина с микрофонском комбинацијом;

3) уграђен колски радио уређај за пријем и предају на фреквенцијама које користи комунална милиција;

4) ГПРС;

5) ГПС.

#### Члан 25.

Возила Комуналне милиције, поред опреме утврђене овом одлуком, морају имати опрему одређену прописима о безбедности саобраћаја на путевима, а могу имати и додатну опрему и уређаје сагласно њиховој намени.

### III. ОПРЕМА КОМУНАЛНИХ МИЛИЦИОНАРА

#### Члан 26.

Опрема комуналних милиционара, у смислу ове одлуке, јесте опрема за обављање послова из надлежности Комуналне милиције (у даљем тексту: комунално-милицијска опрема) и пратећа опрема која је потребна за успостављање информатичко- комуникацијске повезаности (у даљем тексту: пратећа опрема).

**Члан 27.**

Поред униформе комунално-милицијску опрему чине:

1. опасач
  2. службена палица
  3. средство за везивање,
  4. таблице "СТОП КОМУНАЛНА МИЛИЦИЈА";
  5. пиштаљке;
  6. батеријске лампе;
  7. фото-видео опрема;
  8. уређаји за аудио и видео дигитално снимање, обраду и чување података;
  9. детектори метала - ручни, за напор проласка лица и за преглед терена;
  10. лични дозиметри за мерење јонизујућих зрачења;
  11. двогледи;
  12. уређаји за детекцију присуства угљендиоксида;
  13. електронски ласерски уређаји за мерење удаљености;
  14. ГПС ручни електронски уређај за оријентацију и навигацију,
  15. бибер спреј,
  16. лаптоп рачунари са читачем личних карата и саобраћајних дозвола и
  17. Батеријска лампа са наставком
  18. Држаци палице, средстава за везивање и бибер спреја за опасач
- Начелник Комуналне милиције може наложити да се изврши набавка, односно да се изврши задужење и другом опремом, уколико оцени да је она неопходна за обављање послова из делокруга Комуналне милиције.

**Члан 28.**

Пратећу опрему Комуналне милиције чине:

- 1) радио уређаји и њихови додаци;

7.

На основу члана 55. став 5. Закона о водама ("Службени гласник РС", број 30/10, 93/12, 101/16 и 95/2018), члана 40. Статута општине Сврљиг ("Службени лист града Ниша", број 21/2019) и Мишљења Јавног водопривредног предузећа "Србијаводе", Водопривредни центар "Сава - Дунав", Београд РЈ "Неготин" Неготин, број 144/1 од 08.02.2021. године,

Скупштина општине Сврљиг, на седници одржаној 15.03.2021. године, донела је

**ОПЕРАТИВНИ ПЛАН  
ОДБРАНЕ ОД ПОПЛАВЕ ЗА ВОДЕ II РЕДА ОПШТИНЕ СВРЉИГ  
ЗА 2022. ГОДИНУ**

**I. УВОД**

Одбрана од поплава изазваних појавом бујичних вода ( у даљем тексту: одбрана од поплава), на територији општине Сврљиг, организује се и спроводи у складу са Законом о водама ("Службени гласник Републике Србије" број 30/10), Закона о смањењу ризика од катастрофа у управљању ванредним

2) рачунарски системи са опремом, мрежна опрема и припадајући комуникацијски уређаји и сигурносни системи са одговарајућим хардверским и софтверским компонентама;

3) опрема за заштиту података;

4) друга неопходна пратећа опрема која се може набавити, односно задужити под условима и на начин из члана 27. став 2. ове одлуке.

**Члан 29.**

Опрему из чл. 27. и 28. ове одлуке, задужује начелник Комуналне милиције, а по његовом налогу могу је задужити и комунални милиционар лично.

**Члан 30.**

Комунална милиција води евиденцију о задужењу опремом начелника Комуналне милиције и комуналних милиционара, у складу са Правилником о садржини евиденција које води комунална милиција, начину њиховог вођења и уништавању одређених података..

**Члан 31.**

Ова одлука ступа на снагу осмог дана од дана објављивања у "Службеном листу Града Ниша".

Број: I 355-20/2022

Датум: 15.03.2022. године

**СКУПШТИНА ОПШТИНЕ СВРЉИГ**

**ПРЕДСЕДНИК  
Милан Михајловић, с.р.**

ситуацијама (Службени гласник РС бр. 87/2008), Одлуке о утврђивању пописа вода I реда ("Службени гласник Републике Србије" број 55/05, 71/05 – исправка 101/07 и 65/08) процене угрожености општине Сврљиг број 38-18/2011 и овим Планом.

Овим планом обухваћена је одбрана од поплава читаве територије општине Сврљиг сем делова који су обухваћени Оперативним планом одбране од поплава на територији Републике Србије за 2022. годину, који се односи на само насеље Сврљиг и то: 3,65 километара леве и десне обале која је уређена од 35+00 до 38+00.

Водомерна летва се налази на мосту у Сврљигу на државном путу Iб реда број 35 Ниш-Кладово, на надморској висини 368 метра надморске висине (нула).

**Почетак редовне одбране од поплаве у Сврљигу почиње, када је ниво воде у Сврљишком Тимоку на водомерној летви 300, и када ниво Правачке реке буде на нивоу изливања у улици Првомајској, и при уливању у Сврљишки Тимок. Такође проглашење наступа у тренутку када се Сврљишки Тимок излије у атару села Рибаре, то важи за најнижу тачку, која није довољно осигурана бедемом, јер не постоји мерач.**

## II. ХИДРОГРАФСКЕ, РЕЉЕФНЕ И КЛИМАТСКЕ КАРАКТЕРИСТИКЕ ОПШТИНЕ СВРЉИГ

### 2.1 Основне карактеристике општине Сврљиг

Налази се у [Централној Србији](#) и припада [Нишавском округу](#). По званичним подацима из 2011. Општина заузима површину од 497 [км<sup>2</sup>](#) и има 14.224 становника, односно 28,6 становника / км<sup>2</sup>. Равничарски део се простире дуж слива Сврљишког Тимока. Према савремено административно-територијалној подели општина Сврљиг припада Нишавском округу.

НИШАВСКИ ОКРУГ



ОПШТИНА СВРЉИГ



На 25 км североисточно од Ниша налази се општина Сврљиг. Административни центар општине је насеље Сврљиг са 7.543 становника.

По конфигурацији терена, подручје општине Сврљиг је брдско-планинског карактера у коме висија заузима 70% територије. Равничарски део се простире дуж слива Сврљишког Тимока

Географски, Сврљиг је смештен у котлини између планинских венаца Сврљишких планина коју пресеца долина реке Сврљишки Тимок, тако да висија чини око 70% територије Општине, па је ово подручје типично брдско-планинског типа. Сврљишка котлина представља индивидуалну предеону географску целину у источној Србији.

Због овакве климатске чињенице и прелазно мешовите области немогуће је одредити климу у својим климатским границама и карактеристикама ка суседним областима. Слаба аерација ваздушних струја као и устајалост ваздуха у Сврљишкој котлини проузрокује кашњење вегетације за 15 дана у односу на друга суседно-географска подручја.

Ова област обухвата претежни део слива Сврљишког Тимока, леве саставнице Белог Тимока. Лежи између планинског венца Сврљишких планина (Зелени врх 1.334 м) на југу, огранка Пајешког



камена (1.074 м), на истоку, планине Тресибабе (786 м) на северу и Калафата и његових огранака (839 м) на западу. На северозападу је ограничена пределом Голак, на северу књажевачком котлином, на истоку Заглавком, на југу Белопаланачком котлином, а затим облашћу Сићевачке клисуре, Нишком и Алексиначком котлином, на југу и југозападу. Сврљишка котлина је једна од најмаркатнијих попречних котлина у карпатско-балканском луку источне Србије и једна од пространнијих котлина у Србији уопште. Котлинске и административне границе општине се углавном подударају. Самосталност ове котлине у односу на суседна подручја огледа се првенствено у клими. Пошто су границе општинског подручја повезане са планинским масивима, слабо се осећа продор ваздуха околног климата.

Општину поред административног центра чине још 38 насеља, и то:

- |                                |                                 |                               |                                |
|--------------------------------|---------------------------------|-------------------------------|--------------------------------|
| 1. <a href="#">Белоиње</a>     | 10. <a href="#">Гушевац</a>     | 19. <a href="#">Лозан</a>     | 29. <a href="#">Пирковац</a>   |
| 2. <a href="#">Бурдимо</a>     | 11. <a href="#">Давидовац</a>   | 20. <a href="#">Луково</a>    | 30. <a href="#">Плужина</a>    |
| 3. <a href="#">Бучум</a>       | 12. <a href="#">Драјинац</a>    | 21. <a href="#">Манојлица</a> | 31. <a href="#">Попшица</a>    |
| 4. <a href="#">Варош</a>       | 13. <a href="#">Ђуринац</a>     | 22. <a href="#">Мерцелат</a>  | 32. <a href="#">Преконога</a>  |
| 5. <a href="#">Влахово</a>     | 14. <a href="#">Жељево</a>      | 23. <a href="#">Мечји До</a>  | 33. <a href="#">Радмировац</a> |
| 6. <a href="#">Галибабинац</a> | 15. <a href="#">Извор</a>       | 24. <a href="#">Нишевац</a>   | 34. <a href="#">Рибаре</a>     |
| 7. <a href="#">Гојмановац</a>  | 16. <a href="#">Копажкошара</a> | 25. <a href="#">Околиште</a>  | 35. <a href="#">Сливје</a>     |
| 8. <a href="#">Грбавче</a>     | 17. <a href="#">Лабуково</a>    | 26. <a href="#">Округлица</a> | 36. <a href="#">Тијовац</a>    |
| 9. <a href="#">Гулијан</a>     | 18. <a href="#">Лалинац</a>     | 27. <a href="#">Палилула</a>  | 37. Црнољевица                 |
|                                |                                 | 28. <a href="#">Периш</a>     | 38. <a href="#">Шљивовик</a>   |

Села су разуђена, тако да је око трећине сеоских насеља удаљено преко 20 км од Сврљига, и са општинским центром повезана су локалном путном мрежом. Кроз општину Сврљиг пролази државни пут IV реда ознака пута 35 Ниш – Зајечар и државни пут IIА реда 222 и 223 Сврљиг – Бела Паланка, као и железничка пруга Ниш – Прахово. На 30-ак км од Сврљига налази се нишки аеродром Констанин Велики и пролази ауто пут А1.



Један саобраћајни правац иде и из Ниша, преко Грамаде и преко Тресибабе, до Књажевца. Међутим, и Сврљишком клисуром могуће су саобраћајне везе са Књажевачком котлином, нарочито железницом. То је једина клисурска веза између ове две суседне области.

Сврљиг је од Београда удаљен око 250 километара, североисточно је од Ниша 25 километара. Он је на пола пута између Ниша и Књажевца, на магистралном путу према Зајечару, Неготину, Бору.

Пољопривредно земљиште Сврљига заузима површину од око 450 км<sup>2</sup>, од чега је око 310 км<sup>2</sup> под обрадивим површинама, док шуме заузимају површину од око 140 км<sup>2</sup>. Пошто га карактерише умерено-континентална клима са веома благим зимама и умерено топлим летима, сврљишки крај обилује природним лепотама које су по својој разноликости и лепоти веома ретке.

Према попису становништва из 2011. године општина Сврљиг броји 14.224

ТАБЕЛА СА НАЗИВИМА НАСЕЉА И БРОЈЕМ СТАНОВНИШТВА И БРОЈЕМ ДОМАЋИНСТВА

назив насеља	пописана лица		број становника		број домаћинства	
Сврљиг	14 724	14 224	303	5 466	9 063	Svrljig
Белоиње	284	270	12	105	245	Beloinje
Бурдимо	295	293	≤ 3	143	302	Burdimo
Бучум	75	75	–	43	83	Bučum
Варош	117	91	–	54	163	Varoš
Влахово	108	101	≤ 3	56	117	Vlahovo
Галибабинац	221	220	≤ 3	130	264	Galibabinac
Гојмановац	71	67	–	33	77	Gojmanovac
Грбавче	430	428	≤ 3	194	315	Grbavče
Гулијан	129	129	–	71	86	Gulijan
Гушевац	216	213	≤ 3	91	147	Guševac
Давидовац	135	131	≤ 3	59	109	Davidovac
Драјинац	550	535	15	188	284	Drajinac
Ђуринац	191	189	–	64	86	Đurinac
Жељево	54	52	–	29	72	Željevo
Извор	445	438	6	218	431	Izvor
Копажкошара	68	68	–	40	64	Kopajkošara
Лабукново	77	67	–	42	102	Labukovo
Лалинац	328	301	–	125	261	Lalinac
Лозан	123	119	–	64	112	Lozan
Луково	161	158	–	86	181	Lukovo
Манојлица	170	168	–	74	169	Manojlica
Мерџелат	110	104	–	37	80	Merdželat
Мечји До	33	33	–	17	55	Mečji Do
Нишевац	426	418	6	155	438	Niševac
Околиште	92	92	–	49	114	Okolište
Округлица	170	164	≤ 3	75	184	Okruglica
Палилула	62	62	–	27	69	Pallula
Периш	130	125	5	68	163	Periš
Пирковац	26	24	–	18	26	Pirkovac
Плужина	252	252	–	139	312	Plužina
Попшица	111	110	–	57	160	Popšica
Преконога	490	461	10	182	271	Prekonoga
Радмировац	132	132	–	58	88	Radmirovac
Рибаре	238	230	6	85	142	Ribare
Сврљиг	7 841	7 543	230	2 421	2 983	Svrljig
Сливје	88	88	–	48	61	Slivje
Тијовац	73	73	–	44	84	Tijovac
Црнољевица	189	187	≤ 3	71	114	Crnoljevica
Шљивовик	13	13	–	6	49	Šljivovik

Табела са основним географско-климатским карактеристикама општине Сврљиг

надморска в. седишта општине (мнм)	370 мнм
опсег над.висине у општини (мнм)	360-1.334мнм
географска дужина	сгд 40° 20' - 43° 35'
географска ширина	игш 21° 20' - 22° 20'
просечна максимална температура (Ц°)	24
просечна минимална температура (Ц°)	-9
годишње температуре (мм)	990 мм
површина општина (км2)	497 км2

Просечне јануарске температуре низијског дела Сврљишке котлине крећу се у интервалу 0-2 Ц°, а на ободним планинама у интервалу -2 до -4 Ц°. У току зимских месеци ( XII-II), најниже температуре имају негативне вредности. Негативна температура у марту показује чињеницу да у овој котлини зима траје знатно дуже.

Падавине су један од најважнијих климатских елемената. Обзиром на атмосферске процесе и карактеристике рељефа, падавине су неравномерно распоређене по котлини и у временским интервалима. Годишње количине падавина у просеку расту са надморском висином, а у самој котлини просечан износ је 641 мм. Највећа количина кише пада у мају и јуну (70мм) а најмања у марту (37мм). Нормална годишња сума падавина у планинском појасу износи 800 мм. Количина падавина у вегетационом периоду креће се око 300 мм, па је наводњавање нужно за биљни свет, који захтева већу влажност током вегетационог периода.

Снежни покривач се прво образује на Сврљишким планинама, просечно у првој половини новембра а у низијском делу у првој половини децембра.

Снег се у низијском делу отапа у првој половини марта, док се на планинама отапа у првој половини априла. Као и у осталим подручјима басена Тимока и у Сврљишкој котлини најчешћи ветар је

кошава – хладан и слаповит ветар изразит у току јесени, зиме и у рано пролеће. Поред кошаве значајни су и јужни ветрови нарочито у летњем периоду када долази до великог засушења земљишта.

Према карактеристикама рељефа издваја се део котлине уз Сврљишки Тимок, који је са једне стране оивичен Сврљишким планинама и Тресибабом, као и котлина Калничке реке са притокама и котлина коју образује Бела Река која почиње са платоа Девике.

Овако окарактерисан рељеф односно затвореност према Нишавско – Моравској котлини и према Дунавској низији, долином Белог Тимока условљава умерено оштру континенталну климу са доста снежних падавина, ниском температуром и умереним ваздушним струјањима који у задњим годинама имају тенденцију појачања.

Бујични токови на подручју општине Сврљиг имају мањи интензитет наноса. Ово је нарочито карактерише притоке Сврљишког Тимока који долазе са Сврљишких планина.

Сврљишки Тимок има највеће средњомесечне протицаје воде у априлу и у мају. Међутим запажено је да се постојећи тренд мења, па је последња већа поплава била почетком марта 2018. (узроковане су повећањем дневних температура) када се на планинама у окружењу отопи снег а због морфолошког састава земљишта и присутне ерозије код јачих кишних падавина долази до брзог повећања водостаја, такође између 10 и 11 јануара 2021. дошло је до мањег изливања Сврљишког Тимока услед појачаних падавина. У оваквим условима издашност воде у сливу Сврљишког Тимока износи 20,3 литара/секунду/ м<sup>2</sup>. У случају наглог топлеења снега водостај зна да буде и знатно виши. Површина слива Сврљишког Тимока је 512 км<sup>2</sup>, са годишњом продукциом наноса од око 700 м<sup>3</sup>/км<sup>2</sup>, и она опада због смањења ораничних површина.

## 2.2. Изворишта и водоводни системи

Снабдевање водом на подручју општине Сврљиг одвија се на неколико начина, са сеоских водовода, са градског водовода и индивидуално. Градски водовод се ослања на извориште "Раил" и "Румењак" који се налазе у атару села Преконога, и извориште "Манојлица" у атару истоменог села. Водом из овог система снабдева се насеље Сврљиг, Преконога и Манојлица.

Извориште "Румењак" налази се југозападно од Сврљига на око 5 километара на коти 490 мнм. Капацитет изворишта је променљив јер се ради о карстном типу изворишта са минимумом од 8 лит/сек. са максималним дотоком од 60-70 лит/сек. Нормални проток изворишта је 15-17 лит/сек.

Извориште "Раил" удаљено је 800 метара од "Румењака" и налази се на коти 554 мнм. Издашност овог извора је у просеку 31 лит/сек. каптажа "Раил" је цевоводом пречника 63 милиметара повезан са извориштем "Румењак". Извориште "Манојлица" има просечну издашност од 8-50 лит/сек.

Остала насеља своје водоснабдевање решавају са локалних изворишта, организовањем групе грађана у у сеоске водоводне системе. Код ових водовода није решено питање власништва. Они су грађени средствима које су прикупиле сеоске месне заједнице и формално не припадају јавном предузећу.

Једино село Лабуково нема организовани систем водоснабдевања већ користи воду са јавних чесми, која не подлеже никаквој контроли калитета.

У селу Преконога налази се бунар из кога се црпе вода за потребе села Преконога.

Запремина резервоара за јавно снабдевање водом износи 920 м<sup>3</sup>. при чему је 800 м<sup>3</sup> у насељу Сврљиг ( 500 + 300 м<sup>3</sup>) на коти 450 мнм у насељу Сврљиг, са 60 м<sup>3</sup> изнад села Манојлице на коти 660 мнм. и изнад насеља Преконога исто 60 м<sup>3</sup>.

У селима Бучум, Влахово, Гојмановац, Ђуринац, Жељево, Лабуково, Лозан, Луково, Мечији До, Периш, Плужина, Рибаре и Шљивовик не постоји водовод који има статус јавног водовода. У овим месним заједницама постоје водоводи које користе 2-3 породице, тако да сваки засеок има неколико приватних аутономних водоводних система који се тешко контролишу.

Канализациони систем као организовани систем сакупљања отпадне воде постоји само у насељу Сврљиг. Водоводом и канализационим системом газдује Јавно комунално стамбено предузеће Сврљиг. На територији општине Сврљиг не постоји систем за пречишћавање отпадних вода. Сврљиг има канализациону мрежу сепаратног типа и покрива мрежу градског насеља у површини 4,36 км<sup>2</sup>, са дужином канализационог цевовода од 28 километара.

Водопривредном основом републике Србије планирана је изградња акумулације на Околишкој реци чија је основна намена водоснабдевање становништва. Орјентациона површина акумулације износи око 44 км<sup>2</sup> са котом нормалног успора на 520 мм. и проценим протоком од око  $Q_{ср} = 0,3$  м<sup>3</sup>/с

### 2.3. Заштићена природна добра

На територији општине Сврљиг не постоје природна добра која могу бити угрожена поплавама, било водама прве или друге категорије.

## III. ПОЉОПРИВРЕДНИ И ИНДУСТРИСКИ КОМПЛЕКСИ И ЗАГАЂИВАЧИ

### 3.1. Пољопривредни комплекси на територији општине Сврљиг.

Општина Сврљиг је претежно брдско-планинског карактера, а најквалитетније обрадиво земљиште се налази у долини Сврљшког Тимока, Лалинске реке, Беле реке, Калнице. У табели прегледа види се да највећа количина земљишта представљају ливаде и пашњаци, што и јесте карактеристика брдско планинског подручја.

Преглед површина пољопривредног земљишта на територији општине Сврљиг, по насељима

		обрадиво пољопривредно земљиште у ха						пашњаци	трстиц и мочвар е	остало земљишт е	укупно
		њиве	вртови	воћњаци	виноград и	ливаде	укупно				
		1	2	3	4	5	6(1+2+3+4+5 )				
1	БЕЛОИЊЕ	300,8334	4,2908	16,8192	17,8586	163,5724	503,3744	160,5951	0,000	7,5108	671,4803
2	БУРДИМО	702,7541	6,4026	52,2962	11,9576	161,7388	935,1493	173,5165	0,000	14,8264	1123,4922
3	БУЧУМ	288,1192	0,0000	14,9048	4,2182	54,2112	361,4534	205,2054	0,000	8,5361	
4	ВАРОШ	420,7409	3,4246	25,0187	17,9950	70,2375	537,4167	93,3818	0,000	1,5037	
5	ВЛАХОВО	372,3490	0,0000	20,5604	1,8044	56,2400	450,9538	131,3972	0,000	1,9863	
6	ГАЛИБАБИНАЦ	822,3427	6,5329	44,6924	21,5617	207,4842	1102,6139	1098,3845	0,000	1,4822	2202,4806
7	ГОЈМАНОВАЦ	163,6215	0,0000	11,1434	8,1014	32,1941	215,0604	60,7916	0,000	6,4222	282,2742
8	ГРБАВЧЕ	852,1338	9,9138	28,8738	36,0099	227,7634	1154,6947	311,3334	0,000	10,6145	1476,6426
9	ГУЛИЈАН	384,5312	0,0000	19,7369	4,4470	277,0201	685,7352	316,0828	0,000	18,2987	1020,1167
10	ГУШЕВАЦ	335,8891	3,3702	27,9435	4,6007	118,0338	489,8373	76,7074	0,000	0,7274	567,2721
11	ДАВИДОВАЦ 1	402,0066	0,0000	12,5527	4,4515	48,8741	467,8849	582,9631	0,000	0,3666	1051,2146
12	ДАВИДОВАЦ 2	9,9139	0,0000	0,0000	0,0000	216,6056	226,5195	586,7174	0,000	3,2556	816,4925
13	ДРАЈИНАЦ	728,8691	2,3440	8,0834	8,6304	187,0486	934,9755	449,6739	0,000	7,5177	1392,1671
14	ЂУРИНАЦ	159,6972	2,2700	13,7208	11,1686	43,6128	230,4694	29,7054	0,000	4,9924	265,1672
15	ЖЕЉЕВО	201,8690	0,2536	15,1810	3,6607	35,0647	256,0290	47,5657	0,000	12,1861	315,7808
16	ИЗБОР	1169,6299	9,3151	62,4324	28,2494	214,1819	1483,8087	309,3562	0,000	16,6575	1809,8224
17	КОПАЈКОШАРА	328,9729	0,0000	16,7500	4,7412	93,3155	443,7796	41,5221	0,000	20,3747	505,6764
18	ЛАБУКОВО	349,8624	0,0000	23,3906	8,1364	64,1748	445,5642	329,6962	0,000	49,6586	824,9190

19	ЛАЛИНАЦ	636,8577	4,7442	34,9408	24,0995	208,5434	909,1856	373,0349	0,000	12,7535	1294,9740
20	ЛОЗАН	264,3625	2,0811	10,2231	1,3094	253,1467	531,1228	594,8490	0,000	13,4033	1139,3751
21	ЛУКОВО	692,4415	0,4737	36,2332	2,7447	123,2320	855,1251	351,5089	0,000	1,7481	1208,3821
22	МАНОЈЛИЦА	375,9969	3,9371	30,8514	2,7684	125,2473	538,8011	284,2844	0,000	1,1812	824,2667
23	МЕРЏЕЛАТ	271,0256	0,6085	16,5927	0,2226	62,2401	350,6895	51,8362	0,000	4,8663	407,3920
24	МЕЧИ ДО	179,6757	0,5737	9,8901	4,2464	28,6569	223,0428	62,6283	0,000	0,3780	286,0491
25	НИШЕВАЦ	536,5876	2,2578	24,8925	4,4272	224,4424	792,6075	450,1327	0,000	3,7195	1246,4597
26	ОКОЛИШТЕ	290,4852	0,0136	16,7692	1,3985	65,9554	374,6219	123,3454	0,000	0,4692	498,4365
27	ОКРУГЛИЦА	280,5582	2,1957	10,4767	1,8821	137,1034	432,2161	200,2726	0,000	10,4440	642,9327
28	ПАЛИЛУЛА	85,9185	1,6418	7,2331	7,4976	30,9933	133,2843	25,4777	0,000	0,2126	158,9746
29	ПЕРИШ	363,3241	0,0000	20,4596	0,7985	251,3094	635,8916	779,1947	0,000	0,9135	1415,9998
30	ПИРКОВАЦ	108,9896	0,0000	9,6984	4,5776	20,8220	144,0876	34,3822	0,000	6,5702	185,0400
31	ПЛУЖИНА	616,1965	0,1705	19,9149	14,1582	227,8863	878,3264	73,0363	0,000	2,8721	954,2348
32	ПОПШИЦА	320,3371	0,0334	28,9412	18,4433	70,0769	437,8319	48,8357	0,000	9,3299	495,9975
33	ПРЕКОНОГА	714,5278	2,3183	17,3148	23,1277	242,7242	1000,0128	128,8826	0,000	13,2468	1142,1422
34	РАДМИРОВАЦ	370,4683	0,0000	19,8609	4,7830	84,4062	479,5184	147,0172	0,000	0,2286	626,7642
35	РИБАРЕ	264,7015	0,1898	14,6320	8,9365	91,6734	380,1332	53,3460	0,000	2,3544	435,8336
36	СВРЉИГ	0,0000	0,0000	0,0000	0,0000	0,0000	0,0000	0,0000	0,000	0,0000	0,0000
37	СЛИВЈЕ	175,9582	1,7783	11,9759	4,5824	41,5612	235,8560	83,2334	0,000	2,6693	321,7587
38	ТИЈОВАЦ	361,5238	0,0000	7,5775	0,1978	85,4403	454,7394	347,3780	0,000	4,5607	806,6781
39	ЦРНОЉЕВИЦА	292,9966	3,1524	10,6522	7,6962	136,7454	451,2428	383,8403	0,000	5,5920	840,6751
40	ШЉИВОВИК	319,3860	0,6742	12,4118	1,6464	59,5801	393,6985	173,8978	0,000	2,2142	569,8105
	УКУПНО	15516,455	74,9617	785,6422	337,1367	4843,160	21.557,3552	9775,010		286,6449	31.619,010 1

РГЗ Служба за катастар непокретности Сврљиг

21557,3552

31619,0101

### 3.2. Индустијски комплекси на територији општине Сврљиг

Индустија је на територији општине Сврљиг у стагнацији. Индустијски објекти који су још у функцији су МИН ДИВ Сврљиг индустрија вијака и колосечног прибора, погони за прераду текстила Камелеон, Free feshon, Каскер, Давид, Кашмир. Поред ових у Сврљигу су заступљене и организације које се баве откупом и прерадом ароматичног и лековитог биља и печурака као "Опстанак", "Петровић", "Биогал", "Јелигор".

### 3.3 Депоније, складишта течног горива и загађивачи

Отпад се лагерије на сметлишту "Мачија глава" у атару села Тијовац на 17 километара поред пута Сврљига - Књажевац.

На територији општине Сврљиг постоји пет бензинских станица. Једна се налази у самом граду, две су на излазу из Сврљига према Нишу. Једна бензинска станица се налази изван насеља на путу Сврљиг-Књажевац, и једна у атару села Сливје у близини фарме Ветрила. Четири пумпе су у функцији док бензинска станица у Сливју није.

Највећи загађивач водотока у Сврљигу је Јавно комунално стамбено предузеће које отпадну воду из сепаратног канализационог система непрерађену упушта у Сврљигски Тимок.

IV. ПРОГРАМ ПРЕВЕНТИВНИХ МЕРА И РАДОВА И ФИНАНСИЈСКА СРЕДСТВА И ПЛАНИРАНА ФИНАНСИЈСКА СРЕДСТВА

Програм превентивних мера и радова садржи активности које су предвиђене на редовном одржавању водотокова друге категорије на територији општине Сврљиг као и потребна финансијска средства за извођење превентивних радова.

Треба нагласити да је програм превентивним мера и радова предуслов да се смањи ризик од поплава на водама другог реда на територији општине Сврљиг.

**Послови чишћења (уклањање шибља и чишћење корита на рекама потоцима за воде II реда поверена су ЈКСП Сврљиг ) и раде се по налогу Одељења за урбанизам, стамбене делатности и грађевинарство. Средства која су намењена за управљање ванредним ситуацијама износе 6.000.000. Постоје и средства у износу од 2.000.000 која су намењена у случају елементарних непогода.**

За 2022. Планирано је чишћење Лукавичког, Жељевачког потока и Гулијанске реке, које могу предстаљати потенцијалну опасност у периодима појачаних падавина.

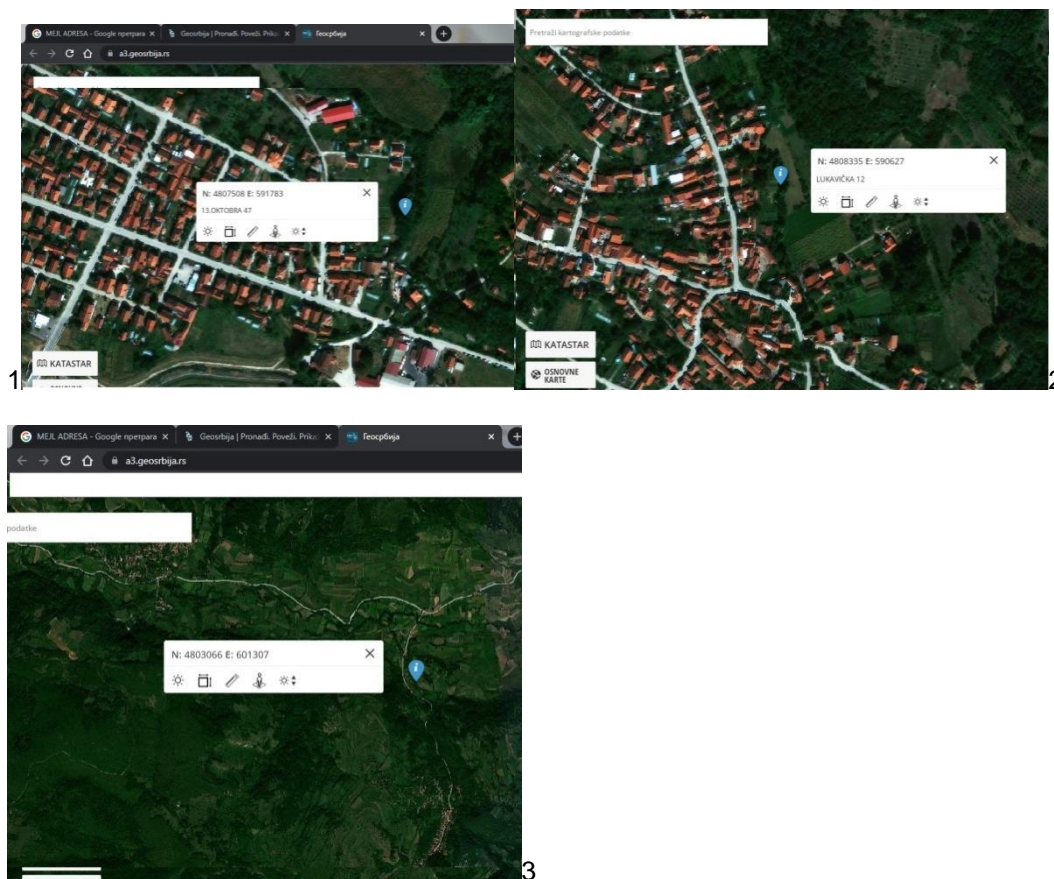

Printscreen sa <https://a3.geosrbija.rs/> 1. Željevački, 2. Lukavički potok 3 Gulijanska reka

## V. ОПШТИ ПРИКАЗ ОРГАНИЗАЦИЈЕ ОДБРАНЕ ОД ПОПЛАВА

### 4.1. Водотокови на којима се спроводи одбрана од поплава

Топографија општине Сврљиг је таква да се издвајају два велика сливна подручја. Слив Сврљишког Тимока, коме припада највећи део територије и мањи слив Топоничке реке.

Корито Сврљишког Тимока пуни се водом делом са територије општине Сврљиг, а делом из општине Бела Паланка и Књажевац, **па се поплавни талас јавља после 6-8 часова интензивних падавина на било којој од ових територија.** Главни ток реке и њених притока је кроз плодне и обрадиве површине, па изливањем и плављењем могу настати значајне материјалне штете, угрожавајући обрадиве површине, саобраћајнице, индустријске и стамбене објекте. Плавне површине се крећу око 750 хектара у зависности од поплавног таласа. Бела река односно Топоничка река како се зове

када уђе у територију нишке општине захваљујући конфигурацији терена тек на изласку из села Попшице, има услова за плављење пољопривредних површина мада је плавна површина релативно мала и креће се до 50 хектара.

#### 4.2. Одбрана од поплава

Окосницу одбране од поплава на територији општине Сврљиг представљаће линијски системи за пасивну заштиту, односно системи одбрамбених насипа. Овај систем треба да се комплетира, догради и одржава што подразумева улагање финансијских средстава.

Да би се остварио позитиван ефекат овакве заштите мора се обратити пажња на заштиту од ерозије и бујичних токова.

Како се на територији општине Сврљиг ради о мањим бујичним токовима потребно је израдити бујичне преграде за заустављање наноса. Позитиван пример за регулисање бујичног тока су бујичне преграде на Гулијанској реци, низводно од Гулијана и на реци Градашници у селу Грбавчу.

Сама одбрана од поплава се организује и врши у зависности од степена угрожености. Према величини опасности разликујемо две врсте одбране од поплава и то: **редовна одбрана** од поплава када ниво воде досеже до ножица насипа, а **ванредна одбрана** од поплава када ниво воде у водотоку достигне ниво воде од једног метра испод највећег забележеног водостаја, а очекује се и даљи пораст нивоа воде, посебно у ситуацијама када је одбрамбени бедем расквашен услед дуготрајних високих вода. За време ванредне одбране од поплава будност на водотоковима је значајно појачана а **повереници прате мерну летву осам пута у току 24 часа**. За време редовне одбране од поплаве **повереници прате мерну летву 4 пута у току 24 часа**. По подацима највећи водостај забележен на Тимоку је + 400, а забележен је 19.02.1960. године.

Процена стручне службе је да високи водостаји на свим водотоковима у општини угрожавају мостове, а нарочито на Сврљишком Тимоку, иако су делимично обезбеђени каменим набачајима или депониским преградама (оштећене су). Корита водотокова су у највећем броју случаја укопана, али и поред ове чињенице, може доћи до плављења обрадивог земљишта.

**На основу до сада забележених појава и показатеља у последњим поплавама из 2005. и 2017 и 2018. године, угроженост територије, пољопривредних површина, објекта и насеља при већем водостају од средњег је следећа:**

- У атару села Манојлица, изливањем Манојличке реке у горњем току може угрозити локални пут, водозахват за Сврљишки водовод, магистрални водовод и део насеља Манојлица,
- У атару села Периш од изливања Тимока (Пајешка река до села Витановца, општина Бела Паланка) може бити угрожен локални пут и пољопривредне површине,
- У атару села Околишта изливањем Околишке реке може бити угрожен локални пут, мост на Околишкој реци, део насеља Околиште и пољопривредне површине.
- У атару села Гушевац, на месту спајања Околишке и Манојличке реке место звано "Трандафилова воденица" њиховим изливањем може бити угрожени мостови на државном путу другог б реда, млинско постројење у приватном власништву, локални и регионални пут и пољопривредна површина,
- У атару села Лозан на месту спајања Пајешке реке и Тимока (место настанка Сврљишког Тимока), могу бити угрожени мост на локалном путу за Околиште, локални пут и пољопривредне површине,
- У атару села Гулијан изливањем Сврљишког Тимока и потока Дубрава из атара села Бурдима (пролази поред Џојића имања), могу бити угрожени објекти породице Џојић, пољопривредне површине, локална саобраћајница и мост ка селу Гулијан и регионални пут,

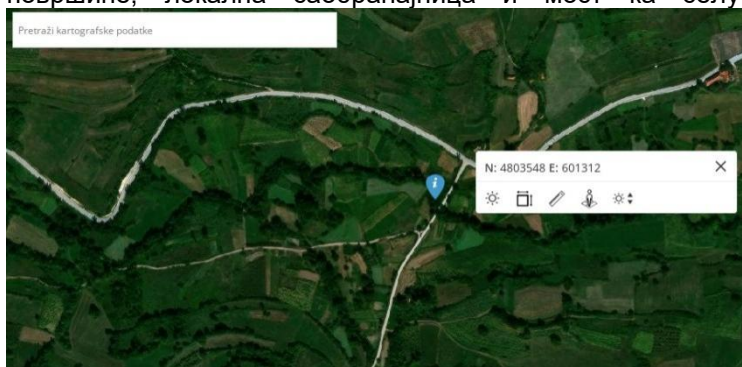

printscreens://a3.geosrbija.rs/

- У самом насељу Гулијан изливањем Гулијанског потока који протиче кроз само село могу бити угрожени економски и стамбени објекти у самом селу. Опасност је повећана ниском комуналном културом становника јер континуирано бацају пољопривредни и комунални отпад у поток, што смањује запремину корита,
- У атару села Округлица изливањем Сврљишког Тимока може бити угрожен мост у самом селу, део насеља Округлица (насеље на левој обали Тимока), као и пут ка хотелу, низводно испод сеоског гробља мост на државном другом реда бр 222 и пољопривредне овршине,
- У атару села Црнољевица изливањем Сврљишког Тимока може бити угрожен мост на атарском путу преко Тимока и пољопривредне површине. Изливањем два планинска потока (сливају се из Сврљишких планина) која пролазе кроз само село могу бити угрожени економски и стамбени објекти,
- У атару села Бурдима и Извор изливањем Изворске реке могу бити угрожене локалне саобраћајнице ка овим селима и пољопривредне површине,
- У атару села Белоиње од изливања Сврљишког Тимока могу бити угрожени мост на локалној саобраћајници у дужини од око 1 километар, као и значајне пољопривредне површине. Изливањем Белоињског потока могу бити угрожени економски и стамбени објекти у непосредној близини овог потока, мост и пољопривредне површине,
- У атару села Рибара, изливањем Сврљишког Тимока може бити угрожен мост на атарском путу и пољопривредне површине, а од изливања Рибарског потока економски и стамбени објекти у селу, мост на регионалном путу и пољопривредне површине.
- У атару села Ђуринац изливањем Ђуриначког потока могу бити угрожени економски и стамбени објекти, мостови на локалном и регионалном путу, као и пољопривредне површине, сем дела од улива у Сврљишки Тимок до улаза у село, који је урађен 2016 године.
- У насељу Сврљиг од изливања Сврљишког Тимока могу бити угрожене улице Првомајска Ђорђа Милића и Војислава Крајановића, насеље Росуља у околини пружног прелаза, са више стамбених објеката. Од изливања Правачке реке може бити угрожен мост на локалном путу за Преконогу, мост у улици 29-ог новембра, пешачки мост код улице 7-ог јула, и пешачки мост у улици Првомајској. У овом делу водотока урађено је проширивање корита, камена облога као и заштитни земљани бедем од улива Правачке реке у Сврљишки Тимок до улице Васе Албанца.
- Од Преконошког потока услед изливања може бити угрожен мост у улици 7 јула као и неколико стамбених објеката.
- Од Лукавичког потока изливањем може бити угрожен стамбени објекти до моста .

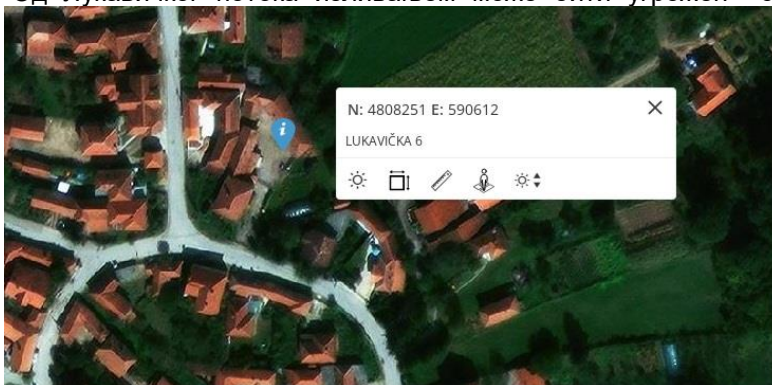

printscreen<https://a3.geosrbija.rs/>

- Од Жељевачког потока изливањем могу бити угрожени мост на улици Омладинској, трафо станица, неколико стамбених и пословних објеката, као и пољопривредна површина,



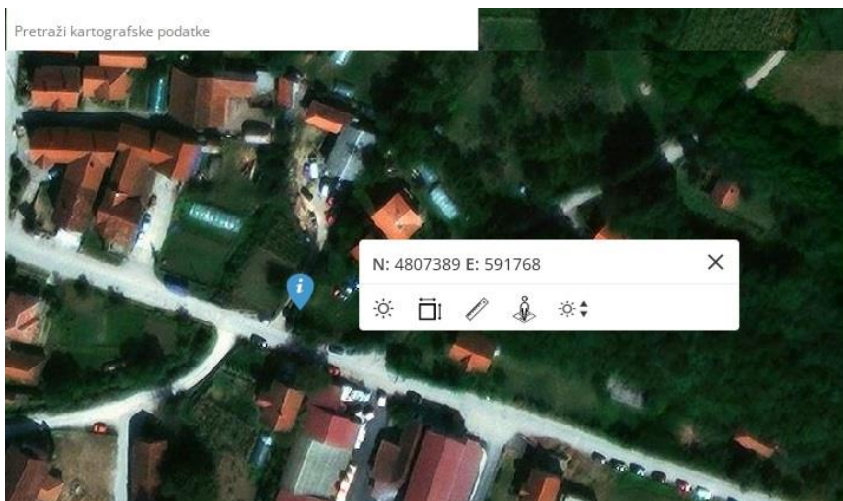

printscreens<https://a3.geosrbija.rs/>

- Од веће количине падавина и пуњења канала код пружног прелаза у насељу Росуља могу бити угрожена домаћинства и стамбени објекти који се налазе у том насељу, такође од накупљања веће количине воде могу бити угрожена домаћинства у насељу Јелашје, тј. објекти у улици Војислава Крајановића.
- У атару села Шљивовик од изливања Сврљишког Тимока могу бити угрожене пољопривредне површине као и мост на Државном путу I б реда и локални пут ка селу Нишевац,
- У атару села Мерџелат од изливања Сврљишког Тимока могу бити угрожене пољопривредне површине,
- У атару села Нишевац од изливања Сврљишког Тимока могу бити угрожени пруга Ниш-Прахово, мостови на локалном путу и сам пут, стамбени објекти и пољопривредна површина,
- У атару села Палилула и Мали Варош од изливања Сврљишког Тимока могу бити угрожени мост на атарском путу, главни вод сеоског водовода села Палилуле и пољопривредне површине. Од Трстенице могу изливањем да буду угрожени локални пут ка Палилули и пољопривредне површине,
- У атару села Грбавче од Грбавачког потока изливањем могу да буду угрожени, мост на локалном путу, на левој обали услед повећања водостаја може се активирати клизиште које угрожава стамбене и економске објекте у овом селу.
- Од Правачке реке и локалних потока из "Липнице" могу услед изливања да буду угрожени пруга Ниш-Прахово као и пољопривредне површине.
- Од изливања Градашнице на месту званом "Попова чесма" може од изливања да буде угрожен регионални пут М-25 као и мост на регионалном путу и пољопривредна површина,
- У атару села Преконога од Правачке реке и потока Румењак могу бити угрожени пруга Ниш-Прахово, водовод Румењак, магистрални пут Ниш-Кладово, и пољопривредна површина,
- У атару села Плужина од изливања Калнице могу бити угрожени мост на локалном путу за Плужину и пољопривредна површина као и мостови на атарским путевима,
- У атару села Лалинца од изливања Лалинске реке могу бити угрожени мост на државном путу IIа реда бр. 222, мостови на атарским путевима, као и пољопривредне површине,
- У атарима села Радмировац, Галибабинац, Лалинац и Варош (границе катастарских општина) од изливања Белице могу бити угрожене пољопривредне површине,
- У атару села Лабуково од Беле реке (од катастарске границе са Нишком општином-Топоничка река) могу бити угрожене пољопривредне површине,
- У атару села Пирковац од Беле реке може бити угрожен мост на локалном путу део насеља и пољопривредне површине,
- У атару села Попшица од изливања Беле реке могу бити угрожени мост на локалном путу, део стамбених и економских објеката као и пољопривредне површине,
- од Копајкошарског потока изливањем могу бити угрожени стамбени и економски објекти и активирано клизиште на десној обали у самој Попшици,
- У атару села Гојмановац, Гојмановачки поток
- може изливањем да угрози мост у самом селу део економских и стамбених објеката и пољопривредне површине,
- Бујањем свих водотока на територији општине Сврљиг, нарочито Тимока, Калнице, Правачке реке, Беке реке, Изворске реке, Манојличке реке, Околишке реке на кривинама иако је корито продубљено, јављају се наплавине.

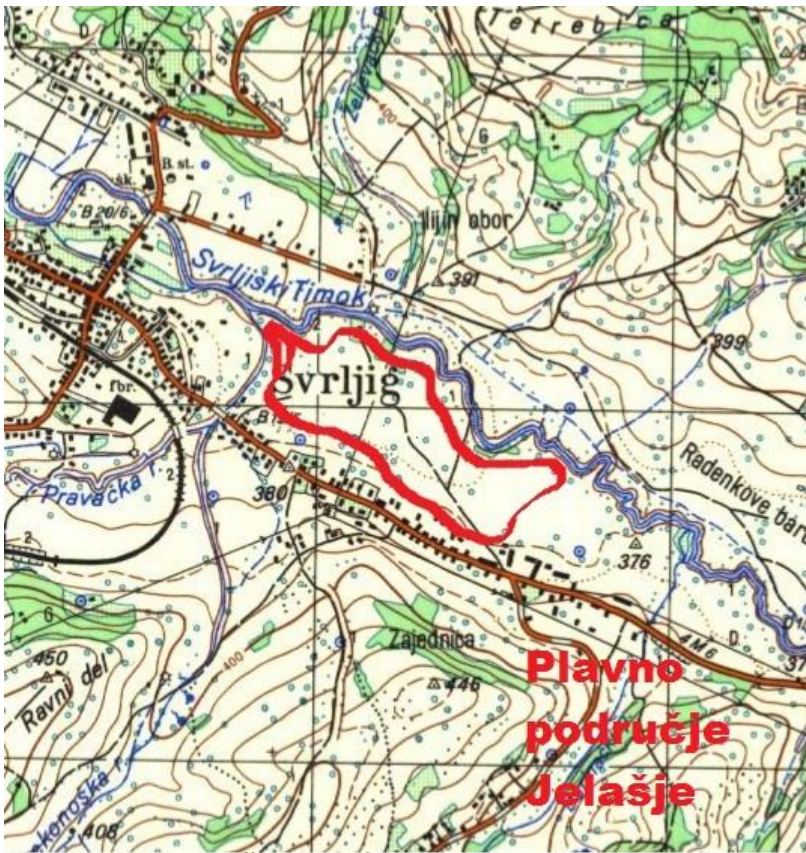
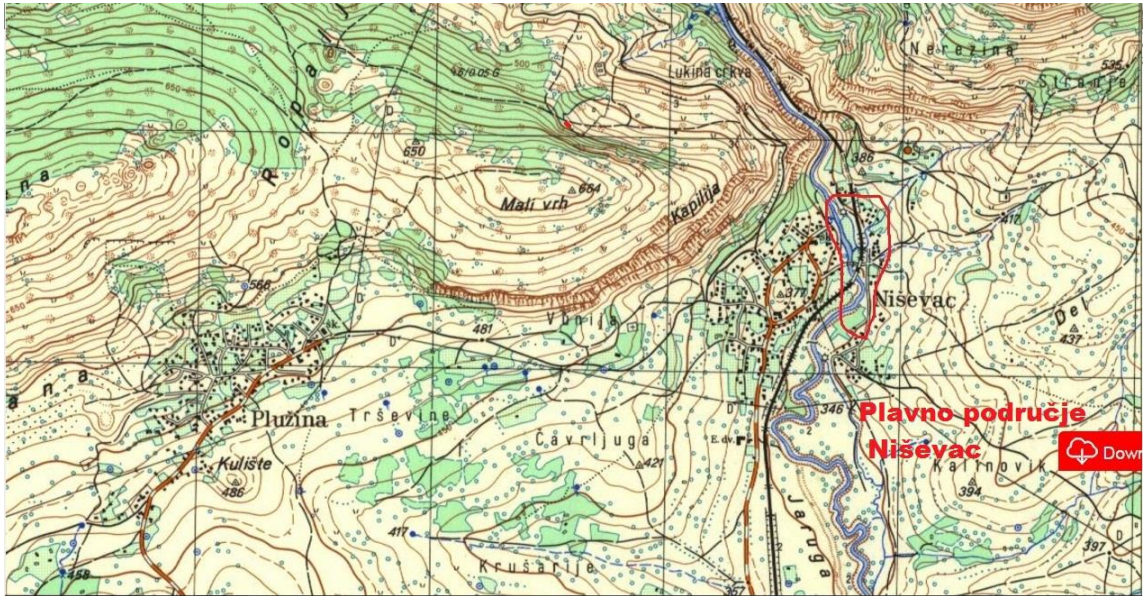

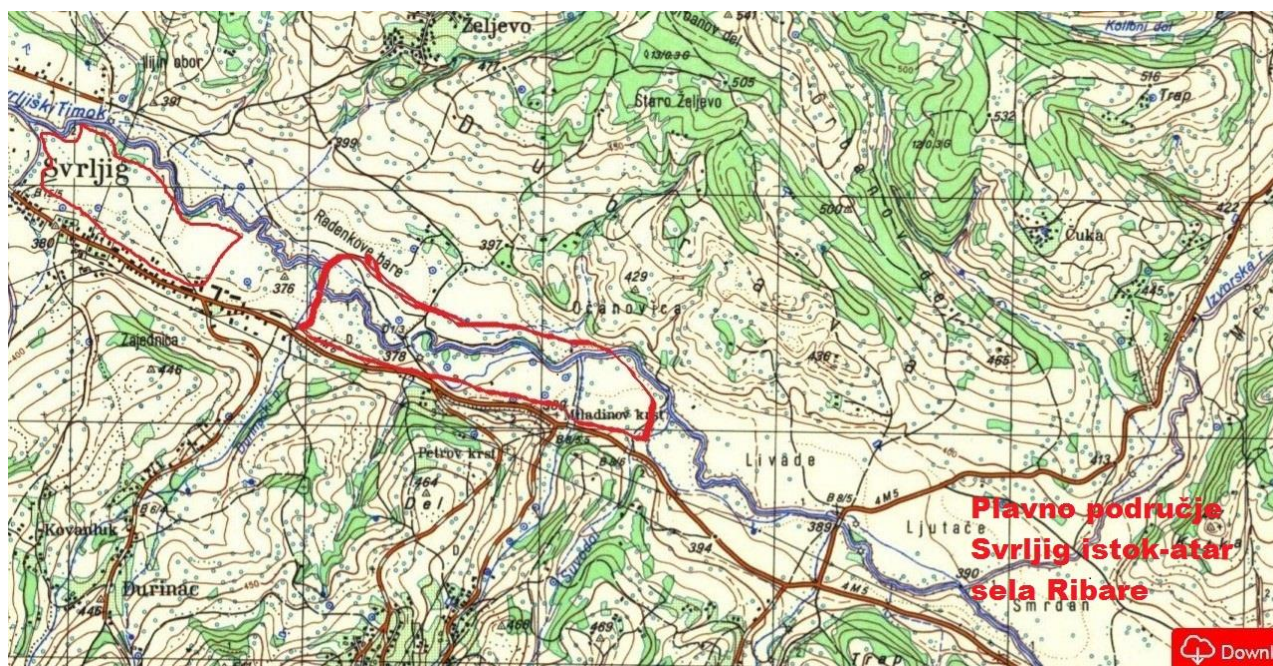

ПРИЛОГ: КАРТЕ.

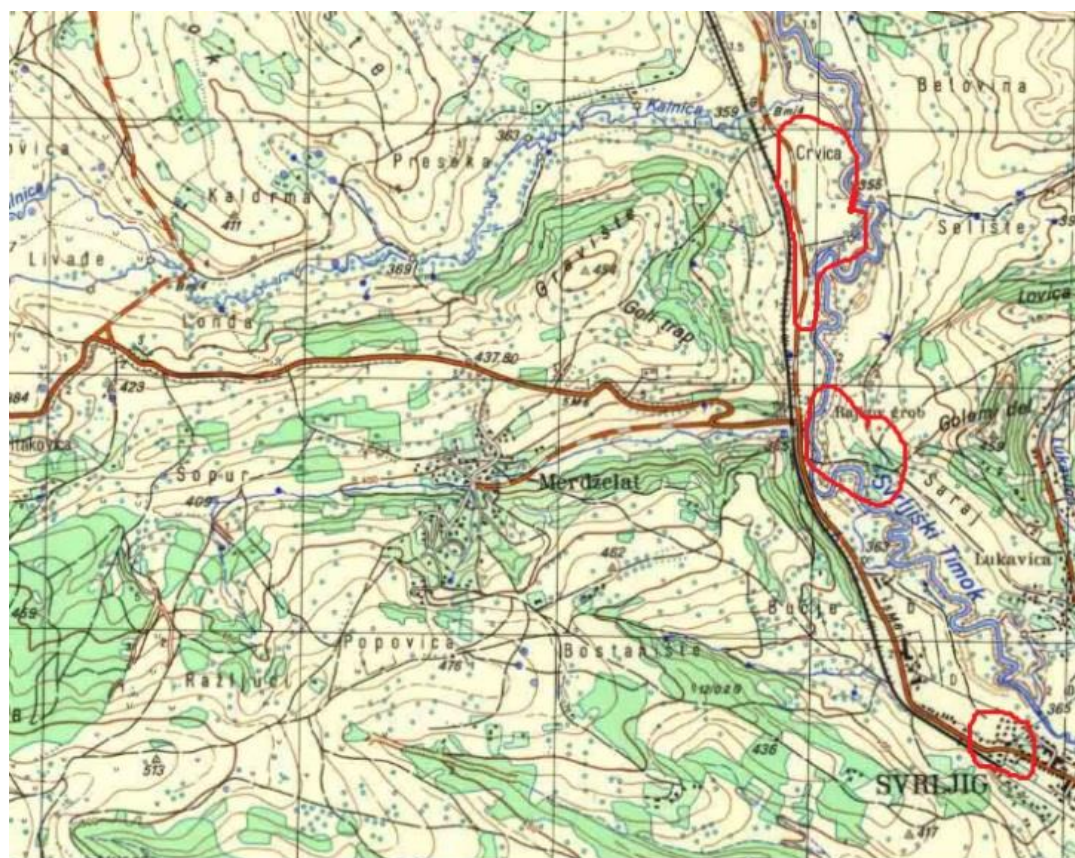



Приликом подизања нивоа Сврљишког Тимока долази до подизања нивоа улива свих његових притока, односно вода другог реда па се ствара, изливање и плављење. Насељена места на подручју општине Сврљиг угрожена су и од подземних вода и то делови насеља која се налазе у депресијама (места чија је надморска висина нижа од надморске висине дна корита водотока), односно на правцу тока воде у водотоку, или због лоше регулације отока атмосферске воде или бујичних водотокова који се стварају у насељима, али и као последица лоше комуналне структуре.

Типичан пример је улица Првомајска у Сврљигу са припадајућим улицама на левој и десној обали Правачке реке, које су окренуте ка левој обали Сврљишког Тимока. На ниво подземних вода утиче и начин изградње. Велика је разлика између изградње темеља са и без подрума, кровови без олука, објекта без тротоара и дренаже.

Највећим делом овако нерегулисане површинске воде као и отпадна вода из домаћинства која се излива у слободни простор а не у прописну септичку јаму доводе до појаве клизишта (Грбавче, Белоиње, Попшица, Варош, Драјинац, Бучум).

## VI. ОРГАНИЗАЦИЈА И РУКОВОЂЕЊЕ ОДБРАНОМ ОД ПОПЛАВА

### 1. Општински штаб за ванредне ситуације

Одбрану од поплава на територији општине Сврљиг организује и спроводи општински штаб за ванредне ситуације.

Одбрану од поплава организују још и месне заједнице, привредни субјекти, установе и друге организације кад општински штаб за ванредне ситуације процени да постоји опасност од угрожавања људских живота и материјалних добара у њиховим срединама, а у складу са законом и Планом.

Председник општине је командант Штаба за ванредне ситуације.

Командант општинског штаба има свог заменика са свим овлашћењима од команданта штаба.

Поред команданта, заменика команданта штаба, штаб има свог начелника штаба као и 16 чланова. Чланови штаба су бирани из редова директора и овлашћених лица јавних установа, комуналних предузећа, и установа чији је рад везан за заштиту и спасавање, затим из органа локалне самоуправе, општинске организације Црвеног крста као и стручних лица из области заштите и спасавања. **Штаб функционише, сазивањем од стране команданта штаба, тј. Мирослав Марковић, председника општине. Сазивање се врши када настане проблем који потврди неко од чланова штаба или председника месних заједница у вези нивоа вода другог реда.**

**Стручно оперативни тим за заштиту и спасавање од поплава и клизишта :**

**Ђорђевић Јован—руководилац тима, испред ЈКСП Сврљиг, мобилни телефон 064/831-25-13**

**Тасић Иван—члан, из одељења за буџет финансије и привреду, члан тима -мобилни телефон 066/88-444-26**

**Стевановић Сретен-члан, из одељења за урбанизам стамбене делатности и грађевинарство, општинске управе општине Сврљиг, члан тима- мобилни телефон 062/38-01-79.**

## **2. Повереници Штаба за ванредне ситуације**

У систему руковођења у одбрани од поплава као и превентивним мерама овог оперативног плана помоћ Штабу за ванредне ситуације дужни су да пружају председници савета месних заједница које се налазе на територији која је потенцијално угрожена од поплаве.

Председници савета месних заједница су уједно и повереници Штаба за ванредне ситуације за територију своје месне заједнице.

ПРИЛОГ: Списак месних заједница са председницима.

Повереници и руководиоци одбране у месним заједницама и осталим структурама обављају следеће послове:

- Врше непосредан увид на терену и достављају информације команданту штаба,
- Организују и руководе хитним радовима на терену и о томе обавештавају руководиоце стручно оперативног тима за заштиту од поплава и воде евиденцију о стању људства и механизације на терену,
- Предлажу спровођење мера и радова на терену за који су задужени – обично је то територија коју покрива месна заједница.

## **VII. МЕРЕ ЗАШТИТЕ ОД ПОПЛАВЕ**

У спровођењу организације одбране од поплаве преузимају се превентивне мере, мере у случају непосредне опасности, мере заштите и спасавања, а када настане поплава и мере ублажавања последица поплаве.

### **А. Превентивне мере заштите од поплаве**

Да би смањило штетно дејство вода и да би се последице изазване плављењем биле

минималне, неопходно је предузети одређене превентивне мере одбране и то:

1. Обезбедити услове да се у поступку израде и доношења урбанистичких планова правилима градње одреде општи услови за заштиту од непогода и поплава,
2. Стални рад на повећању степена сигурности одбране од поплаве кроз израду техничке документације за израду и реконструкцију одбрамбених линија на водама II реда.
3. Припрема карата и подлога, као и њихова стална ревизија, сви субјекти одбране од поплаве морају користити заједничку базу карту.
4. Извођење антиерозивних радова првенствено пошумљавањем и санирањем клизишта
5. Изградња непостојећих одбрамбених насипа, обалоутврда и одржавање инфраструктуре за одбрану од поплава.
6. Израда канала за одвод сувишне воде и њихово одржавање.
7. Израда поклопаца за спречавање улаза поплавне воде кроз канализацију у улици Првомајској и насељу Сарај.
8. Изградња пропуста на водотоковима са већом пропусном моћи.
9. Стална надградња, одржавање и реконструкција одбрамбених линија,
10. Унапређење система осматрања, веза и комуникација као и координација извршења задатка. Утврђивања начина комуникације у зависности од времена обавештавања(ноћ или дан, сирене или електронски медији обавештење од врата до врата, црквена и школска звона итд.),
11. Редовно одржавање и чишћење корита, јаруга и канала,
12. Оспособљавање предузећа од интереса за заштиту и спасавање од поплава и уношење њихових задатака у планове одбране,
13. Оспособљавање грађана за заштиту и спасавање од поплава кроз личну и узајамну заштиту, преко месних заједница као носиоца заштите,
14. Оспособљавање добровољних организација као што је ОО црвеног крста Сврљиг, Добровољно ватрогасно друштво" Сврљиг" као и дефинисање задатака везаних за активности ових организација на води,
15. Оспособљавање и едукација штаба за ванредне ситуације у руковођењу акцијама заштите и спасавања од поплава,
16. Правовремено информисање о поплавама, нарочито утврђивање ургентне

- информације, као и начин пласирања информације,
17. Утврђивање расположивих ресурса и то: техничких, административних, финансијских, кадровских, институционалних, као и припрема годишњих потреба за буџетским средствима,
  18. Анализа трошкова припреме, успостављања и коришћења и одржавања Оперативног плана одбране од полава, као и његова провера и надградња.
  19. Стављање у функцију постојећих радио станица, поправка оних које нису у функцији а као и њихово распоређивање на терену, (обавезно поставити радио станицу на хлоринарској станици у Манојлици и на водозахвату Румењак са алтернативним изворима енергије – батерије и акумулатори).

**Б. Мере заштите у случају непосредне опасности од поплава**

Постојање опасности од полава на територији општине Сврљиг је присутна у изузетно неповољним метеоролошким условима.

- У случају да киша на подручју општине Сврљиг или суседних општина Бела Паланка и Књажевац пада дуже од 72 часа,
- У случају да дође до наглог топљења снежног покривача,
- У случају да дође до покретања клизишта која могу да затворе водоток (Гулијан, Попшица, Грбавче, итд.).

Ради спречавања настанка штете од поплава предузимају се следеће мере:

1. Организовање редовног праћења и осматрања водостаја на водотоковима (фебруара 2010,2018 године најзначајније су биле информације добијене од радника ЈКСП "Сврљиг", путем радио станица и мобилних телефона од дежурних на хлоринаторској станици у Манојлици и на водозахвату Румењак),
2. Благовремено активирање општинског Штаба за ванредне ситуације општине Сврљиг,
3. На основу ситуације на терену и предлога стручно оперативног тима за заштиту од поплава и

клизишта, стављање у приправност предузећа опремељених и оспособљених за заштиту и спасавање,

4. Информисање и обавештавање становништва о могућности настанка поплаве и предузимање потребних превентивних мера ради заштите.

**Проценом угрожености за територију општине Сврљиг утврђени су критеријуми за увођење мера редовне и ванредне одбране од поплаве.**

**Редовна одбрана од поплаве почиње када је ниво воде на водомерној летви на нивоу 300, и када ниво Правачке реке буде на нивоу изливања у улици Првомајској, и приливању у Сврљишки Тимок. Такође проглашење наступа у тренутку када се Сврљишки Тимок излије у атару села Рибаре, то важи за најнижу тачку, која није довољно осигурана бедемом, такође и изливање на простору насеља Росуља, важи за аларм када је потребно увести редовну одбарну од поплава. Мерач летва постоји само на једној месту и то као што је наведено испод моста на државном путу 1b реда.**

Очитавање водостаја на мерној летви за праћење водостаја као и праћење метео ситуације врши Општински штаб за ванредне ситуације општине

**Ц. Оперативне мере заштите и спасавања.**

Уколико се створи потреба да се и поред предузетих превентивних мера активирају и оперативне мере заштите и спасавања јер је дошло до полаве. Задаци које треба извршити су:

1. Одбрана од поплава,
2. Активности на инфраструктури,
3. Контрола саобраћаја
4. Одржавање виталних система

Ради извршења наведених задатака, предузимају се следећи кораци:

- Утврђивање главних и локалних одбрамбених линија одбране као и потребне активности за одбрану од поплава ( у зависности од очекиваног плавног таласа),

- Путем средстава јавног информисања стално обавештавање угроженог становништва о насталој ситуацији, угрожености. Угрожени се обавештавају о мерама које морају изврше, односно како да се понашају док су угрожени,
- Подизање привремених и зечијих насипа и противплавних зидова,
- Прихватање преливне воде из шахтова и других отвора на канализационом систему у Сврљигу,
- Контрола ерозије код мостова, на насипима, око темеља објеката, и на насипима угрожених саобраћајница (пруга и пут),
- Успостављање процедуре за контролу преливања и контролисаног плављења (ова процедура се показала као благодотворна приликом усмеравања воде из насења Сарај за време поплаве 2012. године, када је вода усмерена из области насеља Сарај на пољопривредне површине),
- На основу процене трајања штетног дејства поплаве и броја угрожених одредити центар за пријем угрожених (сигурна куће у Хацићевој улици),
- Евакуација угроженог становништва, стоке и материјалних добара из поплавлених подручја ( успостављање процедуре и путева евакуације) у центар за пријем угрожених, привремено уклањање возила, аутомобила, механизације и других померивих вредности, као и сигурне локације за њихов смештај,
- Обезбеђивање хране и воде за евакуисано становништво и стоку,
- Обезбеђивање хране и воде за становништво и стоку на поплавленим подручју,
- Изпумпавање воде из поплавлених објеката,
- Прекопавање нових и чишћење постојећих канала за бржи проток воде,
- Ископ дренажних бунара ради смањења нивоа подзених вода,
- Преузимање хигијенско епидемиолошких мера за заштиту становништва и животиња

#### **Д.Оперативне мере и активности у отклањању последица поплаве**

Отклањање последица се односи на спровођење постпоплавних активности како би се сачувало здравље угрожених лица, успоставио нормалан рад јавних и сервисних служби у што краћем року и како би се обезбедила потпора и помоћ у отклањању последица од поплаве.

Основни задаци предвиђени овим оперативним планом су:

- Здравствена заштита,
- Успостављање функција јавних и сервисних служби,
- Ревитализација и реконструкција
- Активирање помоћи

Здравствена заштита се пре свега односи на очување здравља људи и животиња на угроженом подручју. У овом случају треба обратити нарочиту пажњу на следеће:

- Поступак збрињавања здравствено угрожених-болесних, од стране медицинске службе,
- Прикупљање и уништавање здравствено неисправне и загађене хране,
- Дезинфекција евентуално угрожених приватних система за водоснабдевање, изворишта, и великих водоводних система,
- Контрола бројности глодара и инсеката и њихово смањење, испитивање могућност појава инфективних болести и зараза,
- Евентуална заштита-пелцовање људи и животиња у циљу спречавања заразе,

Успостављање функција јавних и сервисних служби у ствари представља скуп мера које омогућавају нормално функционисање житеља општине Сврљиг које се односе на:

- Поправке које треба извршити на имовини власника (односе се на неопходне поправке електроинсталације, водови за воду и канализацију, неопходне преправке на објектима),
- Испитивање сигурности и стабилности путева и мостова за нормално одвијање саобраћаја,
- Припрема за рад сервисних служби (ПТТ, ЕПС, редовно снабдевање намирницама, робом итд),

Пост-плавно чишћење представља меру ревитализације и реконструкције које се односе на:

- Чишћење, сакупљање и одлагање отпада и испумпавање подрума,
- Чишћење и прање улица,
- Одвођење и испумпавање заосталих вода,
- Враћање материјала однетог за потребе одбране од поплава,
- Санирање и поправка објеката за заштиту од поплава,
- Утврђивање штете од поплаве
- Демолирање или привремена поправка ризичних објеката.

Активирање помоћи се односи на пружање потпоре људима који су претрпели штете од поплаве и овде се мисли на помоћ коју могу пружити добровољне организације – кроз хуманитаран рад и помоћ коју пружа република Србија и општина Сврљиг. Код активирања помоћи важно је утврдити следеће:

- Услови под којим ће се делити помоћ (критеријуми које унесрећени морају испунити за доделу помоћи),
- Канали којима ће се помоћ дистрибуирати ( месна заједница, црвени крст, центар за социјални рад, итд),
- Припрема неопходних формулара, захтева и декларација о елементарној непогоди односно поплави.

## VIII. АНГАЖОВАЊЕ РАДНЕ СНАГЕ ОПРЕМЕ И МЕХАНИЗАЦИЈЕ

Ангажовање радне снаге, опреме, механизације и материјала врши се на основу Закона о ванредним ситуацијама ("Службени гласник РС" број 111/09), Закона о водама ("Службени гласник РС" број 30/10), одлукама општинског штаба за ванредне ситуације општине Сврљиг, Наредбама команданта општинског штаба важећих прописа и аката везани за одбрану од поплава.

### **А. Дужности и обавезе субјеката одбране од поплава ( правна лица и предузетници)**

За неопходну заштиту територије општине Сврљиг од поплава потребно је да се од стране

Општинског Штаба за ванредне ситуације обезбеди радна снага, механизација, материјал и опрема од следећих правних лица оспособљених за заштиту и спасавање:

- Јавно комунално стамбено предузеће "Сврљиг"
- Грађевинска радња "РБ-КОП" Сврљиг,
- "Транскоп-Р" Д. О.О. Сврљиг,
- "Транс-комерц" трговинско грађевинско превозничка радња у Сврљигу.
- "Фамвел" ДОО село Извор, општина Сврљиг.

**Списак машина којима се располаже: булдожер ТГ 100, багер точкаш, комбинована машина КАТ два комада, комбинована машина ЈЦБ, комбинована машина амкадор, камион Актрос, кипер 1318, ФАП 1414, пумпе за одвођење воде Хонда 200 л/с и 600 л/с и муљна пумпа. Складиштење материјала и опреме и других средстава која су неопходна за одбрану од поплава као што је песак, џакови... складиште се код ЈКСП Сврљиг и друга добра која су неопходна у случају поплаве или друге ванредне ситуације складиштена су у магацину Општинске Управе .**

ПРИЛОГ: Списак са расположивом механизацијом,

У случају проглашења ванредне ситуације наведени правни субјекти су дужни да:

- Одржавају саобраћајнице локалног карактера као и путеве од значаја за одбрану од поплава,
- Обезбеде функционалност и заштиту објеката у ванредним ситуацијама од штетног дејства вода (редовно чишћење око мостова, пропуста, канала, сливника у склопу пута,
- Обезбеде прилазе за одбрану од поплава,
- Обезбеде поуздано водоснабдевање становништва, и све потребне мере заштите виталних објеката система за водоснабдевање који могу бити угрожени штетним дејством вода,
- Обезбеде функционалност атмосферске и фекалне канализације у ванредним ситуацијама,



- Обезбеде поуздано функционисање сопствене оперативе и механизације у ванредним ситуацијама и са њима учествују у реализацији одбране од поплава у свим фазама, следећи упутства и налоге Општинског штаба за ванредне ситуације,
- Обезбеди заштиту људи и имовине од опасности од електричног удара на угроженим подручјима, планирање и организацију кадрова, опреме и средстава, за пружање помоћи учесницима у одбрани,
- Обезбеди енергенте за напајање пумпних агрегата на локалитету поплаве.

#### **Б. Дужности и обавезе других правних субјеката.**

У току поплава и отклањању последица од поплава за организацију и пружање прве медицинске помоћи, ветеринарске помоћи, санацију, спасавање, евакуацију, збрињавање и спровођење других мера заштите од поплаве, ангажују се предузећа, установе и други субјекти у зависности од делатности.

#### **Дом здравља Др. Љубинко Ђорђевић**

Дом здравља Др Љубинко Ђорђевић врши планирање и организацију кадрова, опреме, и медицинских средстава за пружање помоћи учесницима у одбрани од поплава на угроженом подручју у различитим фазама одбране. Поред овога, стара се и о епидемиолошкој ситуацији на угроженом подручју као и о исправности воде за пиће и хране за људску употребу.

#### **Сточарско-ветеринарска станица "Сврљиг" и вет. амбуланте**

Ветеринарска станица у Сврљигу и ветеринарске амбуланте врше планирање и организацију кадрова, опреме и ветеринарских средстава за пружање прве помоћи животињама, на угроженом подручју и учествују у отклањању последица насталих поплавом.

#### **Општинска организација Црвеног крста Сврљиг**

Општинска организација Црвеног крста у Сврљигу је у случају поплаве задужена за привремени смештај угроженог становништва, као и за поделу потребних средстава као помоћ угроженима у храни, одећи и медицинским средствима.

#### **Месне заједнице на угроженом подручју**

Месне заједнице на угроженом подручју су дужне да предузму широке мере у едукацији ради указивање потребе да свако домаћинство узме учешће у заштити око угроженог подручја, које би ванредним ангажовањем, оспособили за одбрану од поплава већих размера. Поред овога, месне заједнице су дужне да предузму све потребне мере ангажовања обавезне радне снаге за уређење потока и канала за одвод на својој територији, као не би дошло до загушења бујичних токова.

#### ***Ц. Дужности и обавезе пољопривредника пољопривредних предузећа и власника објеката и земљишта на потенцијално угроженом подручју.***

Пољопривредни произвођачи, предузећа која се баве примарном пољопривредном производњом, власници и корисници земљишта и објеката на потенцијално угроженом подручју дужни су да превентивно обезбеде повремено браздање (извођење повремених бразди), на својим парцелама, ради бољег и ефикаснијег одвођења сувишних вода у најближи канал, као и да редовно одржавају канале и пропусте око својих зграда, службених просторија како би били у функционалном стању.

#### **IX. ИНФОРМИСАЊЕ ЈАВНОСТИ**

Ради благовременог информисања становништва општине Сврљиг у случају угрожености од поплава, Општински штаб за ванредне ситуације у оквиру својих активности информисања јавности преко медија и на други погодан начин упознаје јавност са следећим подацима:

- О извору, учесталости и јачини поплаве,
- О систему за препознавање поплаве и начину упућивања упозорења јавности,
- О површини које ће бити захваћена поплавом и евентуално евакуисана за сваки ниво поплаве,
- О процедурама евакуације и путу евакуације,
- О активностима које се предузимају да би се смањила штета на имовини,
- О безбедносним активностима, и могућој реконструкцији на

оштећеним објектима после поплаве,

#### X. ФИНАНСИРАЊЕ ОДБРАНЕ ОД ПОПЛАВЕ

**Предвиђена средства када је у питању одбрана од поплава, су средства у оквиру сталне резерве за елементарне непогоде (поплава, пожар, земљотрес, град).** Трошкови ангажовања материјално-техничких средстава и опреме предузећа и других правних субјеката, као и физичких лица имају право надокнаде према стварним трошковима које одређује командант Штаба за ванредне ситуације. Трошкове правних и физичких лица командант Штаба одређује посебним решењем.

У случају када је проглашена ванредна ситуација а недостају финансијска средства, председник општине ће се, за део, недостајућих средстава, обратити надлежним државним органима.

#### XI. ПРЕДЛОГ

За наредни период, неопходно би било очистити корито Лукавичког, Жељевачког потока и Гулијанске реке код којих у горњем току, постоји опасност да при већим падавинама може доћи до угрожености стамбених и привредних објеката који се налазе непосредно уз реку, такође било би потребно извршити чишћење смећа које се налази поред водотока.

#### XII. СТУПАЊЕ НА СНАГУ

Оперативни план за одбрану од поплава за воде II реда за подручје општине Сврљиг за 2022. годину ступа на снагу осмог дана од дана објављивања у "Службеном листу града Ниша"

I Број: 325-3/2022

У Сврљигу, 15.03.2022. године

СКУПШТИНА ОПШТИНЕ СВРЉИГ

ПРЕДСЕДНИК  
Милан Михајловић, с.р.

#### 8.

На основу члана 14. став 4. Закона о пољопривредном земљишту ("Службени гласник РС", бр. 62/2006, 65/2008 - др. закон, 41/2009, 112/2015, 80/2017 и 95/2018 - др.закон) и члана 40. Статута општине Сврљиг ("Службени лист града Ниша", бр. 21/2019), по претходно прибављеној сагласности Министарства пољопривреде, шумарства и водопривреде, број 320-11-2330/2022-14 од 09.03.2022. године,

Скупштина општине Сврљиг, на седници одржаној дана 15.03.2022. године, донела је

### ГОДИШЊИ ПРОГРАМ ЗАШТИТЕ, УРЕЂЕЊА И КОРИШЋЕЊА ПОЉОПРИВРЕДНОГ ЗЕМЉИШТА ЗА ПОДРУЧЈЕ ОПШТИНЕ СВРЉИГ ЗА 2022. ГОДИНУ

НАПОМЕНА: ТАБЕЛАРНИ ПРИКАЗ ПРОГРАМА ДОСТУПАН НА Web-site [www.svrlijig.rs](http://www.svrlijig.rs) и у редакцији "Службеног листа Града Ниша".

I Број: 320-37/2022

У Сврљигу, 15.03.2022. год.

СКУПШТИНА ОПШТИНЕ СВРЉИГ

ПРЕДСЕДНИК  
Милан Михајловић, с.р.

#### 9.

На основу члана 40. Статута општине Сврљиг ("Службени лист града Ниша", бр. 21/2019),

Скупштина општине Сврљиг, на седници одржаној дана 15.03.2022. године, донела је

### РЕШЕЊЕ О УСВАЈАЊУ ИЗВЕШТАЈА О ИЗВРШЕЊУ ОДЛУКЕ О БУЏЕТУ ОПШТИНЕ СВРЉИГ ЗА ПЕРИОД 01.01.2021. - 31.12.2021. ГОДИНЕ

I

УСВАЈА СЕ Извештај о извршењу Одлуке о буџету општине Сврљиг за период 01.01.2021. - 31.12.2021. године.

**II**

Извештај о извршењу Одлуке о буџету општине Сврљиг за период 01.01.2021. - 31.12.2021. године је саставни део решења.

**III**

Решење објавити у "Службеном листу града Ниша", а исто ступа на снагу даном доношења.

I Број: 400-8/2022

У Сврљигу, 15.03.2022. године

**СКУПШТИНА ОПШТИНЕ СВРЉИГ**

**ПРЕДСЕДНИК**

**Милан Михајловић, с.р.**

**10.**

На основу члана 40. Статута општине Сврљиг ("Службени лист града Ниша", бр. 21/2019), Скупштина општине Сврљиг, на седници одржаној дана 15.03.2022. године, донела је

**РЕШЕЊЕ**

**О УСВАЈАЊУ ИЗМЕНЕ И ДОПУНЕ  
ФИНАНСИЈСКОГ ПЛАНА  
ЗА 2022. ГОДИНУ СКУПШТИНЕ  
ОПШТИНЕ СВРЉИГ**

**I**

**УСВАЈА СЕ** измена и допуна финансијског плана за 2022. годину Скупштине општине Сврљиг.

**II**

Измена и допуна финансијског плана за 2022. годину Скупштине општине Сврљиг је саставни део решења.

**III**

Решење објавити у "Службеном листу града Ниша", а исто ступа на снагу даном доношења.

Број: I 400-50/2022

У Сврљигу, 15.03.2022. године

**СКУПШТИНА ОПШТИНЕ СВРЉИГ**

**ПРЕДСЕДНИК**

**Милан Михајловић, с.р.**

**11.**

На основу члана 32. Закона о локалној самоуправи ("Службени гласник РС", бр. 129/2007, 83/2014 - др. закон, 101/2016 - др. закон, 47/2018 и 111/2021 - др. закон) и члана 40. Статута општине Сврљиг ("Службени лист града Ниша", бр. 21/2019),

Скупштина општине Сврљиг, на седници одржаној дана 15.03.2022. године, донела је

**РЕШЕЊЕ**

**О УСВАЈАЊУ ИЗВЕШТАЈА О РАДУ  
ЦЕНТРА ЗА ТУРИЗАМ, КУЛТУРУ И  
СПОРТ СВРЉИГ ЗА 2021. ГОДИНУ**

**I**

**УСВАЈА СЕ** Извештај о раду Центра за туризам, културу и спорт Сврљиг за 2021. годину, који је усвојио Управни одбор на седници одржаној 31.01.2022. године.

**II**

Извештај о раду Центра за туризам, културу и спорт Сврљиг за 2021. годину је саставни део решења.

**III**

Решење објавити у "Службеном листу Града Ниша", а исто ступа на снагу даном доношења.

I Број: 023-6/2022

У Сврљигу, 15.03.2022. године

**СКУПШТИНА ОПШТИНЕ СВРЉИГ**

**ПРЕДСЕДНИК**

**Милан Михајловић, с.р.**

**12.**

На основу члана 32. Закона о локалној самоуправи ("Службени гласник РС", бр. 129/2007, 83/2014 - др. закон, 101/2016 - др. закон, 47/2018 и 111/2021 - др. закон) и члана 40. Статута општине Сврљиг ("Службени лист града Ниша", бр. 21/2019),

Скупштина општине Сврљиг, на седници одржаној дана 15.03.2022. године, донела је

**Р Е Ш Е Њ Е**  
**О ДАВАЊУ САГЛАСНОСТИ НА ПЛАН И**  
**ПРОГРАМ РАДА ЦЕНТРА ЗА ТУРИЗАМ,**  
**КУЛТУРУ И СПОРТ СВРЉИГ ЗА 2022.**  
**ГОДИНУ**

**I**

**ДАЈЕ СЕ** сагласност на План и програм рада Центра за туризам, културу и спорт Сврљиг за 2022. годину, који је донео Управни одбор на седници одржаној 31.01.2022. године.

**II**

План и програм рада Центра за туризам, културу и спорт Сврљиг за 2022. годину је саставни део решења.

**III**

Решење објавити у "Службеном листу града Ниша", а исто ступа на снагу даном доношења.

I Број: 023-7/2022  
У Сврљигу, 15.03.2022. године

**СКУПШТИНА ОПШТИНЕ СВРЉИГ**

ПРЕДСЕДНИК  
Милан Михајловић, с.р.

**13.**

На основу члана 40. Статута општине Сврљиг ("Службени лист града Ниша", бр. 21/2019),

Скупштина општине Сврљиг, на седници одржаној дана 15.03.2022. године, донела је

**Р Е Ш Е Њ Е**  
**О УСВАЈАЊУ ИЗВЕШТАЈА ЈАВНОГ**  
**КОМУНАЛНО - СТАМБЕНОГ ПРЕДУЗЕЋА**  
**"СВРЉИГ" СВРЉИГ О СТЕПЕНУ**  
**УСКЛАЂЕНОСТИ ПЛАНИРАНИХ И**  
**РЕАЛИЗОВАНИХ АКТИВНОСТИ ИЗ**  
**ПРОГРАМА ПОСЛОВАЊА, ЗА ПЕРИОД**  
**ОД 01.01.2021. ДО 31.12.2021. ГОДИНЕ**

**I**

**УСВАЈА СЕ** Извештај Јавног комуналног - стамбеног предузећа "Сврљиг" Сврљиг о степену усклађености планираних и реализованих активности из програма пословања, за период од 01.01.2021. до 31.12.2021. године.

**II**

Саставни део овог решења је Извештај Јавног комуналног - стамбеног предузећа "Сврљиг" Сврљиг о степену усклађености планираних и реализованих активности из програма пословања, за период од 01.01.2021. до 31.12.2021. године.

**III**

Решење објавити у "Службеном листу града Ниша", а исто ступа на снагу даном доношења.

Број: I 023-9/2022  
У Сврљигу, 15.03.2022. године

**СКУПШТИНА ОПШТИНЕ СВРЉИГ**

ПРЕДСЕДНИК  
Милан Михајловић, с.р.

14.

На основу члана 40. Статута општине Сврљиг ("Службени лист града Ниша", бр. 21/2019),

Скупштина општине Сврљиг, на седници одржаној дана 15.03.2022. године, донела је

### РЕШЕЊЕ

#### **О ДАВАЊУ САГЛАСНОСТИ НА УГОВОР О ОБАВЉАЊУ КОМУНАЛНЕ ДЕЛАТНОСТИ - УСЛУГЕ ОБЕЗБЕЂИВАЊА ЈАВНОГ ОСВЕТЉЕЊА, НА ТЕРИТОРИЈИ ОПШТИНЕ СВРЉИГ**

I

**ДАЈЕ СЕ** сагласност на Уговор о обављању комуналне делатности - услуге обезбеђивања јавног осветљења, на територији општине Сврљиг који су закључиле уговорне стране: Општинска управа општине Сврљиг, Радетова 31, ПИБ: 102025507, матични број: 7327340, текући рачун број: 840-163640-28, коју заступа начелник Дејана Митић (број: III 352-34/2022) и Јавно комунално - стамбено предузеће "Сврљиг", Сврљиг, Радетова 27, ПИБ: 101007479, матични број: 07349955, текући рачун: 325-9500800000384-61, кога заступа вршилац дужности директора Јован Ђорђевић (број: 468/2022), дана 03.03.2022. године.

II

Уговор је саставни део овог решења.

III

Решење објавити у "Службеном листу града Ниша", а исто ступа на снагу даном доношења.

I Број: 023-14/2022  
У Сврљигу, 15.03.2022. године

**СКУПШТИНА ОПШТИНЕ СВРЉИГ**

ПРЕДСЕДНИК  
Милан Михајловић, с.р.

15.

На основу члана 32. Закона о локалној самоуправи ("Службени гласник РС", бр. 129/2007, 83/2014, 101/201, 47/2018 и 111/2021), члана 33. Одлуке о промени оснивачког акта Јавног предузећа Јавног комуналног - стамбеног предузећа "Сврљиг" Сврљиг ради усклађивања са Законом о јавним предузећима ("Службени лист града Ниша", бр. 113/16 и 52/2017-5 исправка), члана 33. Статута Јавног комуналног - стамбеног предузећа "Сврљиг" Сврљиг ("Службени лист града Ниша", бр. 154/16 и 52/2017-6 исправка) и члана 40. Статута општине Сврљиг ("Службени лист града Ниша", бр. 21/2019),

Скупштина општине Сврљиг, на седници одржаној дана 15.03.2022. године, донела је

### РЕШЕЊЕ

#### **О ДАВАЊУ САГЛАСНОСТИ НА ОДЛУКУ О ИЗМЕНИ ПРОГРАМА ПОСЛОВАЊА ЈАВНОГ КОМУНАЛНО - СТАМБЕНОГ ПРЕДУЗЕЋА "СВРЉИГ" СВРЉИГ ЗА 2022. ГОДИНУ**

I

**ДАЈЕ СЕ** сагласност на Одлуку о измени Програма пословања Јавног комунално - стамбеног предузећа "Сврљиг" Сврљиг за 2022. годину, који је донео Надзорни одбор Јавног комунално - стамбеног предузећа на седници одржаној дана 08.03.2022. године под бројем 497/2022.

II

Одлука о измени Програма пословања Јавног комунално - стамбеног предузећа "Сврљиг" Сврљиг за 2022. годину саставни је део овог решења.

III

Решење објавити у "Службеном листу града Ниша", а исто ступа на снагу даном доношења.

I Број: 023-15/2022  
У Сврљигу, 15.03.2022. године

**СКУПШТИНА ОПШТИНЕ СВРЉИГ**

ПРЕДСЕДНИК  
Милан Михајловић, с.р.

16.

На основу члана 40. Статута општине Сврљиг  
("Службени лист града Ниша", бр. 21/2019),

Скупштина општине Сврљиг, на седници  
одржаној дана 15.03.2022. године, донела је

**Р Е Ш Е Њ Е**  
**О УСВАЈАЊУ ИЗВЕШТАЈА**  
**ОПШТИНСКОГ ВЕЋА ОПШТИНЕ**  
**СВРЉИГ О РАДУ ЈАВНИХ ПРЕДУЗЕЋА**  
**ЧИЈИ ЈЕ ОСНИВАЧ ОПШТИНА СВРЉИГ,**  
**ЗА ПЕРИОД ОД 01.01.2021. ДО**  
**31.12.2021. ГОДИНЕ**

I

**УСВАЈА СЕ** Извештај Општинског већа  
општине Сврљиг о раду Јавних предузећа чији је  
оснивач општина Сврљиг, за период од  
01.01.2021. до 31.12.2021. године.

II

Саставни део овог решења је Извештај  
Општинског већа општине Сврљиг о раду Јавних  
предузећа чији је оснивач општина Сврљиг, за  
период од 01.01.2021. до 31.12.2021. године.

III

Решење објавити у "Службеном листу града  
Ниша", а исто ступа на снагу даном доношења.

Број: I 023-5/2022

У Сврљигу, 15.03.2022. године

**СКУПШТИНА ОПШТИНЕ СВРЉИГ**

ПРЕДСЕДНИК  
Милан Михајловић, с.р.

**ОПШТИНА ДОЉЕВАЦ**  
**ОПШТИНСКА ИЗБОРНА КОМИСИЈА**

17.

На основу члана 44. Закона о локалним изборима («Службени гласник РС», број 14/22), Општинска изборна комисија општине Доњевац, на седници одржаној 17. марта 2022.године, донела је

**О Д Л У К У**  
**О УТВРЂИВАЊУ ЗБИРНЕ ИЗБОРНЕ ЛИСТЕ**

I

Утврђује се Збирна изборна листа кандидата за изборе за одборнике Скупштине општине Доњевац, расписане за 3. април 2022. године, и то:

**1. АЛЕКСАНДАР ВУЧИЋ- Заједно можемо све**  
Кандидати на Изборној листи су:

Ред. број	Име и презиме	Година рођења	Занимање
1.	Горан Љубић	1966.	саобраћајни техничар
2.	Дејан Смиљковић	1970.	дипломирани економиста
3.	Милош Вукотић	1968.	магистар економских наука
4.	Данијела Шпановић	1976.	економски техничар
5.	Мирјана Радовановић	1978.	трговац
6.	Драган Станојевић	1962.	машински техничар
7.	Небојша Митић	1963.	трговац
8.	Саша Гроздановић	1980.	дипломирани економиста
9.	Бранка Коцић	1973.	професор разредне наставе
10.	Александра Васковић	1979.	професор разредне наставе
11.	Дејан Станојевић	1971.	аутомеханичар
12.	Горан Јоцић	1966.	дипломирани правник
13.	Срђан Стојковић	1966.	пензионер
14.	Марија Маринковић	1982.	струковна медицинска сестра
15.	Горица Здравковић	1963.	медицинска сестра
16.	Иван Јовановић	1977.	саобраћајни техничар
17.	Драган Митић	1963.	геометар
18.	Томислав Кулић	1964.	машински техничар
19.	Александра Илић	1964.	математичко технички сарадник

20.	Оливера Благојевић	1977.	механичар оптике
21.	Никола Стојановић	1991.	електромонтер
22.	Горан Момировић	1965.	машински техничар
23.	Владимир Стојановић	1972.	машински техничар
24.	Маријана Стевановић	2002.	студент
25.	Тања Јанковић	1970.	доктор медицине
26.	Мирослав Ђорђевић	1980.	електромонтер
27.	Лазар Спасић	2000.	аудиодијагностичар
28.	Милан Митић	1993.	медицински техничар
29.	Лидија Ђорђевић	1976.	текстилни техничар
30.	Мирјана Милошевић	1953.	пензионерка
31.	Синиша Илић	1963.	трговац
32.	Саша Митић	1976.	машински техничар
33.	Иван Стојановић	1981.	електротехничар енергетике
34.	Сања Станковић	1986.	мастер учитељ
35.	Биљана Митева Миловановић	1984.	дипломирани васпитач
36.	Анита Миленковић	1972.	професор књижевности
37.	Ненад Стаменковић	1982.	погонски техничар

## 2. Јединствена Србија – ДРАГАН МАРКОВИЋ ПАЛМА – ДОМАЋИНСКИ

Кандидати на Изборној листи су:

Ред. број	Име и презиме	Година рођења	Занимање
1.	Марко Стошић	1981.	професор физичког васпитања
2.	Драгослав Стаменковић	1951.	инжењер машинства
3.	Марија Јовановић	1973.	виша медицинска сестра
4.	Снежана Ђорђевић	1959.	медицинска сестра
5.	Стојан Павловић	1952.	пензионер
6.	Милош Станојевић	1989.	економски техничар
7.	Јасмина Вељковић	1966.	новинар
8.	Предраг Ћирић	1986.	електротехничар аутоматике
9.	Теодора Стошић	2002	студент
10.	Младен Станимировић	1991.	инжењер машинства
11.	Добросав Петровић	1947.	пензионер
12.	Јована Јовановић	1995.	професор музике
13.	Владан Митић	1968.	возач



14.	Марина Мирчић	1977.	правни техничар
15.	Ивица Ранковић	1968.	аутомеханичар
16.	Мирослав Усеиновић	1954.	пензионер
17.	Милош Спасић	1980.	радник
18.	Александар Митровић	1949.	пензионер
19.	Христина Стојковић	2002.	медицинска сестра
20.	Биљана Ристић	1972.	радник
21.	Александар Стошић	2000.	медицински техничар
22.	Мирослав Прокић	1998.	месар
23.	Милица Марјановић	1992.	економски техничар
24.	Душица Цекић	1961.	електротехничар
25.	Миле Денић	1949.	пензионер
26.	Далибор Антић	1985.	кондуктер
27.	Валентина Коцић	1977.	дувански техничар
28.	Дарко Стевановић	1988.	прецизни механичар
29.	Анђела Стојановић	1993.	медицинска сестра
30.	Милован Стаменковић	1963.	радник
31.	Ружица Стаменковић	1951.	домаћица
32.	Сунчица Јанковић	1970.	техничар за управне послове
33.	Горица Коцић	1958.	домаћица

### 3. ИВИЦА ДАЧИЋ-ПРЕМИЈЕР СРБИЈЕ

Кандидати на Изборној листи су:

Ред. број	Име и презиме	Година рођења	Занимање
1.	Драгослав Станковић	1958.	економиста
2.	Витомир Томић	1961.	прецизни механичар
3.	Милан Стевановић	1984.	електротехничар
4.	Кристина Станковић	1997.	студент
5.	Сашка Јовановић	1993.	студент
6.	Александар Стојановић	1948.	пензионер
7.	Предраг Павловић	1974.	возач
8.	Миодраг Савић	1958.	радник
9.	Ивана Станковић	1978.	радник
10.	Јелена Павловић	1997.	књиговођа
11.	Градимиран Ранђеловић	1961.	металостругар
12.	Зоран Миленковић	1958.	бравар

13.	Срђан Марковић	1969.	бравар
14.	Марица Петковић	1952.	пензионер
15.	Љубинка Томић	1963.	прехрамбени техничар
16.	Зоран Јовановић	1965.	радник
17.	Горан Стевановић	1965.	пензионер
18.	Биљана Јоцић	1973.	пољопривредник
19.	Милан Ценић	1992.	машински техничар
20.	Емилија Миленковић	1966.	лабораторијски техничар
21.	Виолета Славковић	1974.	пољопривредник
22.	Предраг Костић	1984.	електротехничар рачунара
23.	Радивоје Стојковић	1951.	пензионер
24.	Марија Ђорђевић	1987.	правни техничар
25.	Љиљана Миљковић	1955.	пензионер
26.	Игор Микић	1976.	дипломирани правник
27.	Марија Цветковић	1979.	трговац
28.	Јадранка Васковић	1955.	пензионер
29.	Марина Спасић	1966.	текстилни техничар
30.	Живојин Јовановић	1947.	пензионер
31.	Драган Мичић	1984.	трговински техничар
32.	Аница Стаменковић	1962.	виши економиста
33.	Љиљана Павловић	1971.	трговац
34.	Олгица Михајловић	1962.	домаћица
35.	Катарина Анђелковић	2001.	ученик
36.	Викторија Китановић	2002.	студент
37.	Снежана Тасић	1966.	радник

#### 4. ДР ВОЈИСЛАВ ШЕШЕЉ - СРПСКА РАДИКАЛНА СТРАНКА

Кандидати на Изборној листи су:

Ред. број	Име и презиме	Година рођења	Занимање
1.	Љубиша Нешић	1962.	техничар ш. возила
2.	Вид Којић	1967.	лимар
3.	Часлав Митић	1968.	молер
4.	Гордана Митровић	1987.	правник
5.	Марија Цекић	1980.	радник
6.	Ненад Ђуров	1980.	ватрогасац

7.	Славољуб Стојановић	1955.	пензионер
8.	Зоран Миленковић	1954.	пензионер
9.	Слободанка Пејчић	1956.	домаћица
10.	Љиљана Цветановић	1955.	домаћица
11.	Стефан Стаменковић	1996.	машински инжењер
12.	Зоран Златковић	1966.	металостругар
13.	Слободан Лазаревић	1948.	пензионер
14.	Данијела Нешић	1972.	радник

## II

Ова Одлука објављује се на веб-презентацији Републичке изборне комисије и у „Службеном листу града Ниша“.

Број: 013-1-13/2022-02

У Дољевцу, 17.03.2022.године

**ОПШТИНСКА ИЗБОРНА КОМИСИЈА ОПШТИНЕ ДОЉЕВАЦ**

ПРЕДСЕДНИК,

*Др правних наука, Данијела Тошић, с.р.*

**САДРЖАЈ:****Општина Сврљиг**

1. Одлука о измени и допуни Одлуке о буџету општине Сврљиг за 2022. годину.....	1
2. Одлука о ангажовању екстерне ревизије завршног рачуна буџета општине Сврљиг за 2021. годину .....	36
3. Одлука о измени Одлуке о покретању поступка за пренос права јавне својине на непокретности са општине Сврљиг у јавну својину Републике Србије.....	36
4. Одлука о покретању поступка за пренос права јавне својине на непокретности са општине Сврљиг у јавну својину Републике Србије, (пречишћен текст).....	37
5. Одлука о измени Кадровског плана општине Сврљиг за 2022. годину .....	38
6. Одлука о униформи и ознакама комуналних милиционара и о боји и начину означавања возила и опреми комуналне милиције.....	39
7. Оперативни план одбране од поплава за воеделл реда општине Сврљиг за 2022. годину	47
8. Годишњи програм заштите, уређења и коришћења пољопривредног земљишта за подручје општине Сврљиг за 2022. годину .....	66
9. Решење о усвајању Извештаја о извршењу Одлуке о буџету општине Сврљиг за период 01.01.2021. – 31.12.2021. године .....	66
10. Решење о усвајању измене и допуне финансијског плана за 2022 годину Скупштине општине Сврљиг.....	67
11. Решење о усвајању Извештаја о раду Центра за туризам, културу и спорт Сврљиг за 2021. годину .....	67
12. Решење о давању сагласности на План и програм рада Центра за туризам, културу и спорт Сврљиг за 2022. годину.....	68
13. Решење о усвајању Извештаја Јавног комуналног - стамбеног предузећа “Сврљиг” Сврљиг о степену усклађености планираних и реализованих активности из програма пословања, за период од 01.01.2021. до 31.12.2021. године .....	68
14. Решење о давању сагласности на Уговор о обављању комуналне делатности услуге обезбеђивања јавног осветљења на територији општине Сврљиг .....	69
15. Решење о давању сагласности на Одлуку о измени Програма пословања Јавног комунално - стамбеног предузећа “Сврљиг” Сврљиг за 2022. годину,.....	69
16. Решење о усвајању Извештаја Општинског већа општине Сврљиг о раду Јавних предузећа чији је оснивач општина Сврљиг, за период од 01.01.2021. до 31.12.2021. године .....	70

**Општина Дољевац****Општинска изборна комисија**

17. Одлука о утврђивању збирне изборне листе .....	71
--	----

**Израда:** Град Ниш – Градска управа за органе Града и грађанска стања, Улица Николе Пашића 24  
Одговорни уредник Соња Марковић, телефон 504-594 (Редакција и Служба претплате)  
E-mail [sluzbenilist@gu.ni.rs](mailto:sluzbenilist@gu.ni.rs)

Уплатни рачун **840-742341843-24** позив на број **97 87-521**

**Штампа:** Градска управа за имовину и одрживи развој, Николе Пашића 24 Ниш , телефон 504-922