



СЛУЖБЕНИ ЛИСТ ГРАДА НИША

ГОДИНА XXIX - БРОЈ 43

НИШ, 10. мај 2021.

Цена овог броја 400 динара
Годишња претплата 5000 динара

ОПШТИНА ЖИТОРАЋА

1.

На основу члана 32. Закона о локалној самоуправи ("Службени гласник РС. бр. 129/07, 83/14-други закон, 101/16-други закон и 47/18), члана 47. Закона о буџетском систему ("Службени гласник РС" бр. 54/2009, 74/2010, 101/2010, 93/2012, 62/2013, 63/2013 и 108/2013 и 83/2014), и члана 40. Статута општине Житорађа ("Службени лист града Ниша" бр. 27/19)

Скупштина општине Житорађа на седници одржаној дана 29. априла 2021. год, донела је

О Д Л У К У

О првој измени и допуни Одлуке о буџету општине Житорађа за 2021. годину

Одлука о буџету општине Житорађа за 2021.годину („Службени лист града Ниша“, број: 119/2020), мења се, тако да гласи: „

Члан 1.

Приходи и примања, расходи и издаци буџета општине Житорађа за 2021. годину (у даљем тексту: буџет) састоје се од:

Опис	Износ
1	2
A. РАЧУН ПРИХОДА И ПРИМАЊА, РАСХОДА И ИЗДАТАКА	
1. Укупни приходи и примања од продаје нефинансијске имовине	451.023.000,00
1.1. ТЕКУЋИ ПРИХОДИ у чему:	451.023.000,00
- буџетска средства	430.373.000,00
- сопствени приходи	12.800.000,00
- донације	7.850.000,00
1.2. ПРИМАЊА ОД ПРОДАЈЕ НЕФИНАНСИЈСКЕ ИМОВИНЕ	0,00
2. Укупни расходи и издаци за набавку нефинансијске имовине	
2.1. ТЕКУЋИ РАСХОДИ у чему:	453.202.625,00
- текући буџетски расходи	432.552.625,00
- расходи из сопствених прихода	12.800.000,00
- донације	7.850.000,00
2.2. ИЗДАЦИ ЗА НАБАВКУ НЕФИНАНСИЈСКЕ ИМОВИНЕ у чему:	24.481.375,00
- текући буџетски издаци	24.481.375,00
- издаци из сопствених прихода	0,00

Опис	Износ
1	2
- донације	0,00
БУЏЕТСКИ СУФИЦИТ/ДЕФИЦИТ	-26.661.000,00
Издаци за набавку финансијске имовине (у циљу спровођења јавних политика)	0,00
УКУПАН ФИСКАЛНИ СУФИЦИТ/ДЕФИЦИТ	-26.661.000,00
Б. РАЧУН ФИНАНСИРАЊА	
Примања од продаје финансијске имовине	0,00
Примања од задуживања	0,00
Неутрошена средства из претходних година	38.817.000,00
Издаци за отплату главнице дуга	12.156.000,00
НЕТО ФИНАНСИРАЊЕ	26.661.000,00

Приходи и примања, расходи и издаци буџета утврђени су у следећим износима:

Опис	Економ. класиф.	Износ
1	2	3
УКУПНИ ПРИХОДИ И ПРИМАЊА ОД ПРОДАЈЕ НЕФИНАНСИЈСКЕ ИМОВИНЕ		451.023.000,00
1. Порески приходи	71	203.334.000,00
1.1. Порез на доходак, добит и капиталне добитке (осим самодоприноса)	711	174.376.000,00
1.2. Самодопринос	711180	0,00
1.3. Порез на имовину	713	16.648.000,00
1.4. Остали порески приходи	714	8.810.000,00
1.5. Други порески приходи	716	3.500.000,00
2. Непорески приходи, у чему:	74	21.709.000,00
- поједине врсте накнада са одређеном наменом (наменски приходи)		0,00
- приходи од продаје добара и услуга		0,00
3. Меморандумске ставке	77	0,00
4. Донације	731+732	0,00
5. Трансфери	733	225.980.000,00
6. Примања од продаје нефинансијске имовине	8	0,00
УКУПНИ РАСХОДИ И ИЗДАЦИ ЗА НАБАВКУ НЕФИНАНСИЈСКЕ И ФИНАНСИЈСКЕ ИМОВИНЕ (ЗБИР 1+2+3)		477.684.000,00
1. Текући расходи	4	453.202.625,00
1.1. Расходи за запослене	41	110.894.356,00
1.2. Коришћење роба и услуга	42	148.155.149,00
1.3. Отплата камата	44	3.927.505,00
1.4. Субвенције	45	37.824.000,00
1.5. Социјална заштита из буџета	47	3.000.000,00
1.6. Остали расходи, у чему:- средства резерви	48+49+464+465	58.146.676,00
1.7. Трансфери	463	91.254.939,00
2. Издаци за набавку нефинансијске имовине	5	24.481.375,00
3. Издаци за набавку финансијске имовине (осим 6211)	62	0,00
ПРИМАЊА ОД ПРОДАЈЕ ФИНАНСИЈСКЕ ИМОВИНЕ И ЗАДУЖИВАЊА		0,00
1. Примања по основу отплате кредита и продаје финансијске имовине	92	0,00
2. Задуживање	91	0,00
2.1. Задуживање код домаћих кредитора	911	0,00
2.1. Задуживање код страних кредитора	912	0,00
ОТПЛАТА ДУГА И НАБАВКА ФИНАНСИЈСКЕ ИМОВИНЕ		12.156.000,00
3. Отплата дуга	61	12.156.000,00
3.1. Отплата дуга домаћим кредиторима	611	12.156.000,00
3.2. Отплата дуга страним кредиторима	612	0,00

Опис	Економ. класиф.	Износ
1	2	3
3.3. Отплата дуга по гаранцијама	613	0,00
4. Набавка финансијске имовине	6211	0,00
НЕРАСПОРЕЂЕНИ ВИШАК ПРИХОДА ИЗ РАНИЈИХ ГОДИНА (класа 3, извор финансирања 13)	3	38.817.000,00
НЕУТРОШЕНА СРЕДСТВА ОД ПРИВАТИЗАЦИЈЕ ИЗ ПРЕТХОДНИХ ГОДИНА (класа 3, извор финансирања 14)	3	0,00

ПЛАН РАСХОДА ПО ПРОГРАМИМА
За период: 01.01.2021-31.12.2021

Назив програма	Износ
1 СТАНОВАЊЕ, УРБАНИЗАМ И ПРОСТОРНО ПЛАНИРАЊЕ	0,00
2 КОМУНАЛНЕ ДЕЛАТНОСТИ	50.474.000,00
3 ЛОКАЛНИ ЕКОНОМСКИ РАЗВОЈ	4.500.000,00
4 РАЗВОЈ ТУРИЗМА	20.405.001,00
5 ПОЉОПРИВРЕДА И РУРАЛНИ РАЗВОЈ	38.500.000,00
6 ЗАШТИТА ЖИВОТНЕ СРЕДИНЕ	9.530.000,00
7 ОРГАНИЗАЦИЈА САОБРАЋАЈА И САОБРАЋАЈНА ИНФРАСТРУКТУРА	14.000.000,00
8 ПРЕДШКОЛСКО ОБРАЗОВАЊЕ И ВАСПИТАЊЕ	59.013.600,00
9 ОСНОВНО ОБРАЗОВАЊЕ И ВАСПИТАЊЕ	57.210.221,00
10 СРЕДЊЕ ОБРАЗОВАЊЕ И ВАСПИТАЊЕ	8.211.000,00
11 СОЦИЈАЛНА И ДЕЧЈА ЗАШТИТА	34.073.718,00
12 ЗДРАВСТВЕНА ЗАШТИТА	19.182.228,00
13 РАЗВОЈ КУЛТУРЕ И ИНФОРМИСАЊА	20.679.000,00
14 РАЗВОЈ СПОРТА И ОМЛАДИНЕ	16.837.427,00
15 ОПШТЕ УСЛУГЕ ЛОКАЛНЕ САМОУПРАВЕ	102.241.205,00
16 ПОЛИТИЧКИ СИСТЕМ ЛОКАЛНЕ САМОУПРАВЕ	34.982.600,00
17 ЕНЕРГЕТСКА ЕФИКАСНОСТ И ОБНОВЉИВИ ИЗВОРИ ЕНЕРГИЈЕ	0,00
Укупно за БК	489.840.000,00

I ПОСЕБАН ДЕО

ПЛАН РАСХОДА
2021

Шифра функц. класиф.	Број позиције	Економ. класиф.	Опис	Средства из буџета 01	Средства из сопствених извора 04	Средства из осталих извора	Укупно	Структура (%)
Раздео	1	СКУПШТИНА ОПШТИНЕ						
Функц. клас.	110	Извршни и законодавни органи, финансијски и фискални послови и спољни послови						
Програм	2101	ПОЛИТИЧКИ СИСТЕМ ЛОКАЛНЕ САМОУПРАВЕ						
Активност	0001	Функционисање скупштине						
110	1/0	411000	ПЛАТЕ, ДОДАЦИ И НАКНАДЕ ЗАПОСЛЕНИХ (ЗАРАДЕ)	8.268.708,00	0,00	0,00	8.268.708,00	1,69
110	2/0	412000	СОЦИЈАЛНИ ДОПРИНОСИ НА ТЕРЕТ ПОСЛОДАВЦА	1.595.388,00	0,00	0,00	1.595.388,00	0,33
110	3/0	415000	НАКНАДЕ ТРОШКОВА ЗА ЗАПОСЛЕНЕ	100.000,00	0,00	0,00	100.000,00	0,02
110	4/0	423000	УСЛУГЕ ПО УГОВОРУ	12.511.000,00	0,00	0,00	12.511.000,00	2,55
110	5/0	481000	ДОТАЦИЈЕ НЕВЛАДИНИМ ОРГАНИЗАЦИЈАМА	375.000,00	0,00	0,00	375.000,00	0,08
Укупно за активност	0001	Функционисање скупштине		22.850.096,00	0,00	0,00	22.850.096,00	4,66
Извори финансирања за функцију 110:								
		01	Приходе из буџета	22.850.096,00				
Укупно за функц. клас.	110	Извршни и законодавни органи, финансијски и фискални послови и спољни послови		22.850.096,00	0,00	0,00	22.850.096,00	4,66

**ПЛАН РАСХОДА
2021**

Шифра функц. класиф.	Број позиције	Економ. класиф.	Опис	Средства из буџета 01	Средства из сопствених извора 04	Средства из осталих извора	Укупно	Структура (%)
Извори финансирања за раздео 1:								
		01	Приходе из буџета	22.850.096,00				
Укупно за раздео	1		СКУПШТИНА ОПШТИНЕ	22.850.096,00	0,00	0,00	22.850.096,00	4,66
Раздео	2	ПРЕДСЕДНИК ОПШТИНЕ						
Функц. клас.	111	Извршни и законодавни органи						
Програм	2101	ПОЛИТИЧКИ СИСТЕМ ЛОКАЛНЕ САМОУПРАВЕ						
Активност	0002	Функционисање извршних органа						
111	6/0	411000	ПЛАТЕ, ДОДАЦИ И НАКНАДЕ ЗАПОСЛЕНИХ (ЗАРАДЕ)	5.881.184,00	0,00	0,00	5.881.184,00	1,20
111	7/0	412000	СОЦИЈАЛНИ ДОПРИНОСИ НА ТЕРЕТ ПОСЛОДАВЦА	979.224,00	0,00	0,00	979.224,00	0,20
111	8/0	414000	СОЦИЈАЛНА ДАВАЊА ЗАПОСЛЕНИМА	100.000,00	0,00	0,00	100.000,00	0,02
111	9/0	415000	НАКНАДЕ ТРОШКОВА ЗА ЗАПОСЛЕНЕ	250.000,00	0,00	0,00	250.000,00	0,05
111	10/0	422000	ТРОШКОВИ ПУТОВАЊА	50.000,00	0,00	0,00	50.000,00	0,01
111	11/0	423000	УСЛУГЕ ПО УГОВОРУ	1.500.000,00	0,00	0,00	1.500.000,00	0,31
Укупно за активност	0002		Функционисање извршних органа	8.760.408,00	0,00	0,00	8.760.408,00	1,79
Извори финансирања за функцију 111:								
		01	Приходе из буџета	8.760.408,00				
Укупно за функц. клас.	111		Извршни и законодавни органи	8.760.408,00	0,00	0,00	8.760.408,00	1,79
Извори финансирања за раздео 2:								
		01	Приходе из буџета	8.760.408,00				
Укупно за раздео	2		ПРЕДСЕДНИК ОПШТИНЕ	8.760.408,00	0,00	0,00	8.760.408,00	1,79
Раздео	3	ОПШТИНСКО ВЕЋЕ						
Функц. клас.	111	Извршни и законодавни органи						
Програм	2101	ПОЛИТИЧКИ СИСТЕМ ЛОКАЛНЕ САМОУПРАВЕ						
Активност	0002	Функционисање извршних органа						
111	12/0	423000	УСЛУГЕ ПО УГОВОРУ	3.372.096,00	0,00	0,00	3.372.096,00	0,69
Укупно за активност	0002		Функционисање извршних органа	3.372.096,00	0,00	0,00	3.372.096,00	0,69
Извори финансирања за функцију 111:								
		01	Приходе из буџета	3.372.096,00				
Укупно за функц. клас.	111		Извршни и законодавни органи	3.372.096,00	0,00	0,00	3.372.096,00	0,69
Извори финансирања за раздео 3:								
		01	Приходе из буџета	3.372.096,00				
Укупно за раздео	3		ОПШТИНСКО ВЕЋЕ	3.372.096,00	0,00	0,00	3.372.096,00	0,69
Раздео	4	ОПШТИНСКО ПРАВОБРАНИЛАШТВО						
Функц. клас.	330	Судови						
Програм	0602	ОПШТЕ УСЛУГЕ ЛОКАЛНЕ САМОУПРАВЕ						
Активност	0004	Општинско/градско правобранилаштво						
330	13/0	411000	ПЛАТЕ, ДОДАЦИ И НАКНАДЕ ЗАПОСЛЕНИХ (ЗАРАДЕ)	1.387.176,00	0,00	0,00	1.387.176,00	0,28
330	14/0	412000	СОЦИЈАЛНИ ДОПРИНОСИ НА ТЕРЕТ ПОСЛОДАВЦА	230.952,00	0,00	0,00	230.952,00	0,05
330	15/0	415000	НАКНАДЕ ТРОШКОВА ЗА ЗАПОСЛЕНЕ	150.000,00	0,00	0,00	150.000,00	0,03
330	16/0	422000	ТРОШКОВИ ПУТОВАЊА	20.000,00	0,00	0,00	20.000,00	0,00
330	17/0	426000	МАТЕРИЈАЛ	20.000,00	0,00	0,00	20.000,00	0,00
Укупно за активност	0004		Општинско/градско правобранилаштво	1.808.128,00	0,00	0,00	1.808.128,00	0,37
Извори финансирања за функцију 330:								
		01	Приходе из буџета	1.808.128,00				
Укупно за функц. клас.	330		Судови	1.808.128,00	0,00	0,00	1.808.128,00	0,37
Извори финансирања за раздео 4:								
		01	Приходе из буџета	1.808.128,00				
Укупно за раздео	4		ОПШТИНСКО ПРАВОБРАНИЛАШТВО	1.808.128,00	0,00	0,00	1.808.128,00	0,37
Раздео	5	ОРГАН УПРАВЕ						

**ПЛАН РАСХОДА
2021**

Шифра функц. класиф.	Број позиције	Економ. класиф.	Опис	Средства из буџета 01	Средства из сопствених извора 04	Средства из осталих извора	Укупно	Структура (%)	
Функц. клас.	090	Социјална заштита неklasификована на другом месту							
Програм	0901	СОЦИЈАЛНА И ДЕЧЈА ЗАШТИТА							
Активност	0005	Подршка реализацији програма Црвеног крста							
090	45/0	481000	ДОТАЦИЈЕ НЕВЛАДИНИМ ОРГАНИЗАЦИЈАМА	3.740.000,00	0,00	0,00	3.740.000,00	0,76	
Укупно за активност	0005	Подршка реализацији програма Црвеног крста		3.740.000,00	0,00	0,00	3.740.000,00	0,76	
Активност	0006	Подршка деци и породици са децом							
090	55/0	463000	ТРАНСФЕРИ ОСТАЛИМ НИВОИМА ВЛАСТИ	11.000.000,00	0,00	0,00	11.000.000,00	2,25	
Укупно за активност	0006	Подршка деци и породици са децом		11.000.000,00	0,00	0,00	11.000.000,00	2,25	
Активност	0001	Једнократне помоћи и други облици помоћи							
090	56/0	463000	ТРАНСФЕРИ ОСТАЛИМ НИВОИМА ВЛАСТИ	5.000.000,00	0,00	0,00	5.000.000,00	1,02	
Укупно за активност	0001	Једнократне помоћи и други облици помоћи		5.000.000,00	0,00	0,00	5.000.000,00	1,02	
Активност	0003	Дневне услуге у заједници							
090	47/0	472000	НАКНАДЕ ЗА СОЦИЈАЛНУ ЗАШТИТУ ИЗ БУЏЕТА	0,00	0,00	3.000.000,00	3.000.000,00	0,61	
090	57/0	463000	ТРАНСФЕРИ ОСТАЛИМ НИВОИМА ВЛАСТИ	9.833.718,00	0,00	0,00	9.833.718,00	2,01	
Укупно за активност	0003	Дневне услуге у заједници		9.833.718,00	0,00	3.000.000,00	12.833.718,00	2,62	
Пројекат	4072	помоћ изб.и рсе. лицима							
090	133/0	481000	ДОТАЦИЈЕ НЕВЛАДИНИМ ОРГАНИЗАЦИЈАМА	0,00	0,00	1.500.000,00	1.500.000,00	0,31	
Укупно за пројекат	4072	помоћ изб.и рсе. лицима		0,00	0,00	1.500.000,00	1.500.000,00	0,31	
Извори финансирања за функцију 090:									
		01	Приходе из буџета	29.573.718,00					
		07	Трансфере од других нивоа власти			3.000.000,00			
		13	Нераспоређени вишак прихода из ранијих година			1.500.000,00			
Укупно за функц. клас.	090	Социјална заштита неklasификована на другом месту		29.573.718,00	0,00	4.500.000,00	34.073.718,00	6,96	
Функц. клас.	130	Опште услуге							
Програм	0602	ОПШТЕ УСЛУГЕ ЛОКАЛНЕ САМОУПРАВЕ							
Активност	0010	Стална буџетска резерва							
130	36/0	499000	СРЕДСТВА РЕЗЕРВЕ	800.000,00	0,00	0,00	800.000,00	0,16	
Укупно за активност	0010	Стална буџетска резерва		800.000,00	0,00	0,00	800.000,00	0,16	
Активност	0009	Текућа буџетска резерва							
130	37/0	499000	СРЕДСТВА РЕЗЕРВЕ	7.889.448,00	0,00	0,00	7.889.448,00	1,61	
Укупно за активност	0009	Текућа буџетска резерва		7.889.448,00	0,00	0,00	7.889.448,00	1,61	
Активност	0014	Управљање у ванредним ситуацијама							
130	137/0	424000	СПЕЦИЈАЛИЗОВАНЕ УСЛУГЕ	0,00	0,00	1.000.000,00	1.000.000,00	0,20	
Укупно за активност	0014	Управљање у ванредним ситуацијама		0,00	0,00	1.000.000,00	1.000.000,00	0,20	
Активност	0001	Функционисање локалне самоуправе и градских општина							
130	19/0	411000	ПЛАТЕ, ДОДАЦИ И НАКНАДЕ ЗАПОСЛЕНИХ (ЗАРАДЕ)	26.686.788,00	0,00	0,00	26.686.788,00	5,45	
130	20/0	412000	СОЦИЈАЛНИ ДОПРИНОСИ НА ТЕРЕТ ПОСЛОДАВЦА	4.443.336,00	0,00	0,00	4.443.336,00	0,91	
130	21/0	414000	СОЦИЈАЛНА ДАВАЊА ЗАПОСЛЕНИМА	740.000,00	0,00	0,00	740.000,00	0,15	
130	22/0	415000	НАКНАДЕ ТРОШКОВА ЗА ЗАПОСЛЕНЕ	2.700.000,00	0,00	0,00	2.700.000,00	0,55	
130	23/0	421000	СТАЛНИ ТРОШКОВИ	10.400.000,00	0,00	0,00	10.400.000,00	2,12	
130	24/0	422000	ТРОШКОВИ ПУТОВАЊА	100.000,00	0,00	0,00	100.000,00	0,02	
130	25/0	423000	УСЛУГЕ ПО УГОВОРУ	9.300.000,00	0,00	0,00	9.300.000,00	1,90	
130	26/0	424000	СПЕЦИЈАЛИЗОВАНЕ УСЛУГЕ	1.980.000,00	0,00	0,00	1.980.000,00	0,40	
130	27/0	425000	ТЕКУЋЕ ПОПРАВКЕ И ОДРЖАВАЊЕ	2.500.000,00	0,00	0,00	2.500.000,00	0,51	
130	28/0	426000	МАТЕРИЈАЛ	3.800.000,00	0,00	0,00	3.800.000,00	0,78	
130	29/0	441000	ОТПЛАТА ДОМАЋИХ КАМАТА	3.076.880,00	0,00	0,00	3.076.880,00	0,63	
130	29/1	441000	ОТПЛАТА ДОМАЋИХ КАМАТА	0,00	0,00	850.625,00	850.625,00	0,17	

**ПЛАН РАСХОДА
2021**

Шифра функц. класиф.	Број позиције	Економ. класиф.	Опис	Средства из буџета 01	Средства из сопствених извора 04	Средства из осталих извора	Укупно	Структура (%)
130	30/0	416000	НАГРАДЕ ЗАПОСЛЕНИМА И ОСТАЛИ ПОСЕБНИ РАСХОДИ	400.000,00	0,00	0,00	400.000,00	0,08
130	30/1	482000	ПОРЕЗИ, ОБАВЕЗНЕ ТАКСЕ, КАЗНЕ, ПЕНАЛИ И КАМАТЕ	200.000,00	0,00	0,00	200.000,00	0,04
130	30/2	482000	ПОРЕЗИ, ОБАВЕЗНЕ ТАКСЕ, КАЗНЕ, ПЕНАЛИ И КАМАТЕ	200.000,00	0,00	0,00	200.000,00	0,04
130	31/0	483000	НОВЧАНЕ КАЗНЕ И ПЕНАЛИ ПО РЕШЕЊУ СУДОВА	3.500.000,00	0,00	0,00	3.500.000,00	0,71
130	32/0	484000	НАКНАДА ШТЕТЕ ЗА ПОВРЕДЕ ИЛИ ШТЕТУ НАСТАЛУ УСЛЕД ЕЛЕМЕНТАРНИХ НЕПОГОДА ИЛИ ДРУГИХ ПРИРОДНИХ УЗРОКА	2.500.000,00	0,00	0,00	2.500.000,00	0,51
130	33/0	511000	ЗГРАДЕ И ГРАЂЕВИНСКИ ОБЈЕКТИ	2.000.000,00	0,00	0,00	2.000.000,00	0,41
130	34/0	512000	МАШИНЕ И ОПРЕМА	850.000,00	0,00	0,00	850.000,00	0,17
130	35/0	611000	ОТПЛАТА ГЛАВНИЦЕ ДОМАЋИМ КРЕДИТОРИМА	12.156.000,00	0,00	0,00	12.156.000,00	2,48
130	140/0	512000	МАШИНЕ И ОПРЕМА	260.000,00	0,00	0,00	260.000,00	0,05
130	141/0	423000	УСЛУГЕ ПО УГОВОРУ	500.000,00	0,00	0,00	500.000,00	0,10
Укупно за активност		0001	Функционисање локалне самоуправе и градских општина	88.293.004,00	0,00	850.625,00	89.143.629,00	18,20
Пројекат 4011 Израда Плана развоја општине Житорађа								
130	142/0	423000	УСЛУГЕ ПО УГОВОРУ	1.100.000,00	0,00	0,00	1.100.000,00	0,22
Укупно за пројекат		4011	Израда Плана развоја општине Житорађа	1.100.000,00	0,00	0,00	1.100.000,00	0,22
Извори финансирања за функцију 130:								
		01	Приходе из буџета	98.082.452,00				
		13	Нераспоређени вишак прихода из ранијих година				1.850.625,00	
Укупно за функц. клас.		130	Опште услуге	98.082.452,00	0,00	1.850.625,00	99.933.077,00	20,40
Функц. клас. 160 Опште јавне услуге неklasификоване на другом месту								
Програм 0602 ОПШТЕ УСЛУГЕ ЛОКАЛНЕ САМОУПРАВЕ								
Активност 0002 Функционисање месних заједница								
160	55/0	426000	МАТЕРИЈАЛ	0,00	0,00	0,00	0,00	0,00
160	65/0	425000	ТЕКУЋЕ ПОПРАВКЕ И ОДРЖАВАЊЕ	500.000,00	0,00	0,00	500.000,00	0,10
Укупно за активност		0002	Функционисање месних заједница	500.000,00	0,00	0,00	500.000,00	0,10
Извори финансирања за функцију 160:								
		01	Приходе из буџета	500.000,00				
Укупно за функц. клас.		160	Опште јавне услуге неklasификоване на другом месту	500.000,00	0,00	0,00	500.000,00	0,10
Функц. клас. 421 Пољопривреда								
Програм 0101 ПОЉОПРИВРЕДА И РУРАЛНИ РАЗВОЈ								
Активност 0002 Мере подршке руралном развоју, дотације стрелцима противградне заштите								
421	58/0	423000	УСЛУГЕ ПО УГОВОРУ	2.000.000,00	0,00	0,00	2.000.000,00	0,41
Укупно за активност		0002	Мере подршке руралном развоју, дотације стрелцима противградне заштите	2.000.000,00	0,00	0,00	2.000.000,00	0,41
Пројекат 4001 уређење каналске мреже за одводњавање на територији општине Житорађа								
421	59/0	425000	ТЕКУЋЕ ПОПРАВКЕ И ОДРЖАВАЊЕ	3.000.000,00	0,00	0,00	3.000.000,00	0,61
421	59/1	425000	ТЕКУЋЕ ПОПРАВКЕ И ОДРЖАВАЊЕ	0,00	0,00	5.000.000,00	5.000.000,00	1,02
Укупно за пројекат		4001	уређење каналске мреже за одводњавање на територији општине Житорађа	3.000.000,00	0,00	5.000.000,00	8.000.000,00	1,63
Пројекат 4003 завршетак геодетско техничких радова на комасацији у КО Вольчинац								
421	61/0	424000	СПЕЦИЈАЛИЗОВАНЕ УСЛУГЕ	1.000.000,00	0,00	0,00	1.000.000,00	0,20
Укупно за пројекат		4003	завршетак геодетско техничких радова на комасацији у КО Вольчинац	1.000.000,00	0,00	0,00	1.000.000,00	0,20
Пројекат 4004 пројекат подстицаја пољопривредним удружењима и задругама								
421	62/0	481000	ДОТАЦИЈЕ НЕВЛАДИНИМ ОРГАНИЗАЦИЈАМА	0,00	0,00	0,00	0,00	0,00
Укупно за пројекат		4004	пројекат подстицаја пољопривредним удружењима и	0,00	0,00	0,00	0,00	0,00

**ПЛАН РАСХОДА
2021**

Шифра функц. класиф.	Број позиције	Економ. класиф.	Опис	Средства из буџета 01	Средства из сопствених извора 04	Средства из осталих извора	Укупно	Структура (%)
задругама								
Пројекат 5013 експропријација пољопривредног земљишта за регулацију реке Топлице								
421	63/0	541000	ЗЕМЉИШТЕ	1.000.000,00	0,00	0,00	1.000.000,00	0,20
Укупно за пројекат 5013 експропријација пољопривредног земљишта за регулацију реке Топлице				1.000.000,00	0,00	0,00	1.000.000,00	0,20
Пројекат 4014 уредјење атарских путева								
421	64/0	424000	СПЕЦИЈАЛИЗОВАНЕ УСЛУГЕ	9.000.000,00	0,00	0,00	9.000.000,00	1,84
421	64/1	424000	СПЕЦИЈАЛИЗОВАНЕ УСЛУГЕ	0,00	0,00	5.000.000,00	5.000.000,00	1,02
Укупно за пројекат 4014 уредјење атарских путева				9.000.000,00	0,00	5.000.000,00	14.000.000,00	2,86
Активност 0001 Подршка за спровођење пољопривредне политике у локалној заједници								
421	60/0	426000	МАТЕРИЈАЛ	2.500.000,00	0,00	0,00	2.500.000,00	0,51
421	132/0	454000	СУБВЕНЦИЈЕ ПРИВАТНИМ ПРЕДУЗЕЋИМА	0,00	0,00	10.000.000,00	10.000.000,00	2,04
Укупно за активност 0001 Подршка за спровођење пољопривредне политике у локалној заједници				2.500.000,00	0,00	10.000.000,00	12.500.000,00	2,55
Извори финансирања за функцију 421:								
01 Приходе из буџета				18.500.000,00				
13 Нераспоређени вишак прихода из ранијих година					20.000.000,00			
Укупно за функц. клас. 421 Пољопривреда				18.500.000,00	0,00	20.000.000,00	38.500.000,00	7,86
Функц. клас. 443 Изградња								
Програм 1501 ЛОКАЛНИ ЕКОНОМСКИ РАЗВОЈ								
Пројекат 5018 Израда пројектне документације за доградњу вртића у Пејковцу								
443	67/0	511000	ЗГРАДЕ И ГРАЂЕВИНСКИ ОБЈЕКТИ	700.000,00	0,00	0,00	700.000,00	0,14
Укупно за пројекат 5018 Израда пројектне документације за доградњу вртића у Пејковцу				700.000,00	0,00	0,00	700.000,00	0,14
Пројекат 5019 Пројекат електрификације поља у Пејковцу и Дрзановцу								
443	68/0	511000	ЗГРАДЕ И ГРАЂЕВИНСКИ ОБЈЕКТИ	600.000,00	0,00	0,00	600.000,00	0,12
Укупно за пројекат 5019 Пројекат електрификације поља у Пејковцу и Дрзановцу				600.000,00	0,00	0,00	600.000,00	0,12
Пројекат 5020 израда пројеката асфалтирања улица по МЗ								
443	69/0	511000	ЗГРАДЕ И ГРАЂЕВИНСКИ ОБЈЕКТИ	1.200.000,00	0,00	0,00	1.200.000,00	0,24
Укупно за пројекат 5020 израда пројеката асфалтирања улица по МЗ				1.200.000,00	0,00	0,00	1.200.000,00	0,24
Пројекат 4043 израда плана генералне регулације								
443	70/0	511000	ЗГРАДЕ И ГРАЂЕВИНСКИ ОБЈЕКТИ	0,00	0,00	0,00	0,00	0,00
Укупно за пројекат 4043 израда плана генералне регулације				0,00	0,00	0,00	0,00	0,00
Пројекат 5049 куповина градјевинског земљишта								
443	71/0	541000	ЗЕМЉИШТЕ	2.000.000,00	0,00	0,00	2.000.000,00	0,41
Укупно за пројекат 5049 куповина градјевинског земљишта				2.000.000,00	0,00	0,00	2.000.000,00	0,41
Извори финансирања за функцију 443:								
01 Приходе из буџета				4.500.000,00				
Укупно за функц. клас. 443 Изградња				4.500.000,00	0,00	0,00	4.500.000,00	0,92
Функц. клас. 451 Друшки саобраћај								
Програм 0701 ОРГАНИЗАЦИЈА САОБРАЋАЈА И САОБРАЋАЈНА ИНФРАСТРУКТУРА								
Активност 0002 Управљање и одржавање саобраћајне инфраструктуре								
451	53/0	512000	МАШИНЕ И ОПРЕМА	1.800.000,00	0,00	0,00	1.800.000,00	0,37
451	54/0	423000	УСЛУГЕ ПО УГОВОРУ	100.000,00	0,00	0,00	100.000,00	0,02
451	72/0	424000	СПЕЦИЈАЛИЗОВАНЕ УСЛУГЕ	3.000.000,00	0,00	0,00	3.000.000,00	0,61
451	72/1	424000	СПЕЦИЈАЛИЗОВАНЕ УСЛУГЕ	0,00	0,00	3.000.000,00	3.000.000,00	0,61
451	73/0	425000	ТЕКУЋЕ ПОПРАВКЕ И ОДРЖАВАЊЕ	5.000.000,00	0,00	0,00	5.000.000,00	1,02
451	84/0	424000	СПЕЦИЈАЛИЗОВАНЕ УСЛУГЕ	500.000,00	0,00	0,00	500.000,00	0,10
451	138/0	511000	ЗГРАДЕ И ГРАЂЕВИНСКИ ОБЈЕКТИ	600.000,00	0,00	0,00	600.000,00	0,12
Укупно за активност 0002 Управљање и одржавање				11.000.000,00	0,00	3.000.000,00	14.000.000,00	2,86

**ПЛАН РАСХОДА
2021**

Шифра функц. класиф.	Број позиције	Економ. класиф.	Опис	Средства из буџета 01	Средства из сопствених извора 04	Средства из осталих извора	Укупно	Структура (%)	
саобраћајне инфраструктуре									
Извори финансирања за функцију 451:									
	01		Приходе из буџета	11.000.000,00					
	13		Нераспоређени вишак прихода из ранијих година			3.000.000,00			
Укупно за функц. клас.	451		Друмски саобраћај	11.000.000,00	0,00	3.000.000,00	14.000.000,00	2,86	
Функц. клас.	510	Управљање отпадом							
Програм	0401	ЗАШТИТА ЖИВОТНЕ СРЕДИНЕ							
Активност	0002	Праћење квалитета елемената животне средине							
	510	50/0	424000	СПЕЦИЈАЛИЗОВАНЕ УСЛУГЕ	3.000.000,00	0,00	0,00	3.000.000,00	0,61
Укупно за активност	0002			Праћење квалитета елемената животне средине	3.000.000,00	0,00	0,00	3.000.000,00	0,61
Активност	0005	Управљање комуналним отпадом							
	510	49/0	454000	СУБВЕНЦИЈЕ ПРИВАТНИМ ПРЕДУЗЕЋИМА	3.600.000,00	0,00	0,00	3.600.000,00	0,73
	510	74/0	424000	СПЕЦИЈАЛИЗОВАНЕ УСЛУГЕ	2.000.000,00	0,00	0,00	2.000.000,00	0,41
Укупно за активност	0005			Управљање комуналним отпадом	5.600.000,00	0,00	0,00	5.600.000,00	1,14
Извори финансирања за функцију 510:									
	01		Приходе из буџета	8.600.000,00					
Укупно за функц. клас.	510		Управљање отпадом	8.600.000,00	0,00	0,00	8.600.000,00	1,76	
Функц. клас.	520	Управљање отпадним водама							
Програм	0401	ЗАШТИТА ЖИВОТНЕ СРЕДИНЕ							
Активност	0004	Управљање отпадним водама							
	520	131/0	512000	МАШИНЕ И ОПРЕМА	930.000,00	0,00	0,00	930.000,00	0,19
Укупно за активност	0004			Управљање отпадним водама	930.000,00	0,00	0,00	930.000,00	0,19
Програм	1102	КОМУНАЛНЕ ДЕЛАТНОСТИ							
Пројекат	5023	израда пројеката изградње канализационе мреже по МЗ							
	520	40/0	511000	ЗГРАДЕ И ГРАЂЕВИНСКИ ОБЈЕКТИ	1.500.000,00	0,00	0,00	1.500.000,00	0,31
Укупно за пројекат	5023			израда пројеката изградње канализационе мреже по МЗ	1.500.000,00	0,00	0,00	1.500.000,00	0,31
Извори финансирања за функцију 520:									
	01		Приходе из буџета	2.430.000,00					
Укупно за функц. клас.	520		Управљање отпадним водама	2.430.000,00	0,00	0,00	2.430.000,00	0,50	
Функц. клас.	620	Развој заједнице							
Програм	1102	КОМУНАЛНЕ ДЕЛАТНОСТИ							
Пројекат	5021	израда пројекта изградње капеле на гробљу у Житорађи							
	620	46/0	511000	ЗГРАДЕ И ГРАЂЕВИНСКИ ОБЈЕКТИ	700.000,00	0,00	0,00	700.000,00	0,14
Укупно за пројекат	5021			израда пројекта изградње капеле на гробљу у Житорађи	700.000,00	0,00	0,00	700.000,00	0,14
Активност	0006	Одржавање гробаља и погребне услуге							
	620	48/0	451000	СУБВЕНЦИЈЕ ЈАВНИМ НЕФИНАНСИЈСКИМ ПРЕДУЗЕЋИМА И ОРГАНИЗАЦИЈАМА	10.000.000,00	0,00	0,00	10.000.000,00	2,04
Укупно за активност	0006			Одржавање гробаља и погребне услуге	10.000.000,00	0,00	0,00	10.000.000,00	2,04
Активност	0002	Одржавање јавних зелених површина							
	620	51/0	424000	СПЕЦИЈАЛИЗОВАНЕ УСЛУГЕ	1.000.000,00	0,00	0,00	1.000.000,00	0,20
	620	51/1	424000	СПЕЦИЈАЛИЗОВАНЕ УСЛУГЕ	0,00	0,00	10.000.000,00	10.000.000,00	2,04
Укупно за активност	0002			Одржавање јавних зелених површина	1.000.000,00	0,00	10.000.000,00	11.000.000,00	2,25
Активност	0003	Одржавање чистоће на површинама јавне намене							
	620	85/0	451000	СУБВЕНЦИЈЕ ЈАВНИМ НЕФИНАНСИЈСКИМ ПРЕДУЗЕЋИМА И ОРГАНИЗАЦИЈАМА	4.050.000,00	0,00	0,00	4.050.000,00	0,83

**ПЛАН РАСХОДА
2021**

Шифра функц. класиф.	Број позиције	Економ. класиф.	Опис	Средства из буџета 01	Средства из сопствених извора 04	Средства из осталих извора	Укупно	Структура (%)
Укупно за активност		0003	Одржавање чистоће на површинама јавне намене	4.050.000,00	0,00	0,00	4.050.000,00	0,83
Извори финансирања за функцију 620:								
		01	Приходе из буџета	15.750.000,00				
		13	Нераспоређени вишак прихода из ранијих година			10.000.000,00		
Укупно за функц. клас.		620	Развој заједнице	15.750.000,00	0,00	10.000.000,00	25.750.000,00	5,26
Функц. клас.		630	Водоснабдевање					
Програм		1102	КОМУНАЛНЕ ДЕЛАТНОСТИ					
Пројекат 5022 израда пројеката изградње водоводне мреже по МЗ								
630	39/0	511000	ЗГРАДЕ И ГРАЂЕВИНСКИ ОБЈЕКТИ	1.200.000,00	0,00	0,00	1.200.000,00	0,24
Укупно за пројекат		5022	израда пројеката изградње водоводне мреже по МЗ	1.200.000,00	0,00	0,00	1.200.000,00	0,24
Активност 0008 Управљање и снабдевање водом за пиће								
630	52/0	451000	СУБВЕНЦИЈЕ ЈАВНИМ НЕФИНАНСИЈСКИМ ПРЕДУЗЕЋИМА И ОРГАНИЗАЦИЈАМА	10.174.000,00	0,00	0,00	10.174.000,00	2,08
Укупно за активност		0008	Управљање и снабдевање водом за пиће	10.174.000,00	0,00	0,00	10.174.000,00	2,08
Пројекат 5037 завршетак бунара у Горњем Дреновцу								
630	76/0	511000	ЗГРАДЕ И ГРАЂЕВИНСКИ ОБЈЕКТИ	1.850.000,00	0,00	0,00	1.850.000,00	0,38
Укупно за пројекат		5037	завршетак бунара у Горњем Дреновцу	1.850.000,00	0,00	0,00	1.850.000,00	0,38
Извори финансирања за функцију 630:								
		01	Приходе из буџета	13.224.000,00				
Укупно за функц. клас.		630	Водоснабдевање	13.224.000,00	0,00	0,00	13.224.000,00	2,70
Функц. клас.		640	Улична расвета					
Програм		1102	КОМУНАЛНЕ ДЕЛАТНОСТИ					
Активност 0001 Управљање/одржавање јавним осветљењем								
640	38/0	421000	СТАЛНИ ТРОШКОВИ	10.000.000,00	0,00	0,00	10.000.000,00	2,04
Укупно за активност		0001	Управљање/одржавање јавним осветљењем	10.000.000,00	0,00	0,00	10.000.000,00	2,04
Извори финансирања за функцију 640:								
		01	Приходе из буџета	10.000.000,00				
Укупно за функц. клас.		640	Улична расвета	10.000.000,00	0,00	0,00	10.000.000,00	2,04
Функц. клас.		760	Здравство неklasификовано на другом месту					
Програм		1801	ЗДРАВСТВЕНА ЗАШТИТА					
Активност 0002 Мртвозорство								
760	78/0	464000	ДОТАЦИЈЕ ОРГАНИЗАЦИЈАМА ЗА ОБАВЕЗНО СОЦИЈАЛНО ОСИГУРАЊЕ	400.000,00	0,00	0,00	400.000,00	0,08
Укупно за активност		0002	Мртвозорство	400.000,00	0,00	0,00	400.000,00	0,08
Активност 0001 Функционисање установа примарне здравствене заштите								
760	77/0	464000	ДОТАЦИЈЕ ОРГАНИЗАЦИЈАМА ЗА ОБАВЕЗНО СОЦИЈАЛНО ОСИГУРАЊЕ	6.983.998,00	0,00	0,00	6.983.998,00	1,43
760	77/1	464000	ДОТАЦИЈЕ ОРГАНИЗАЦИЈАМА ЗА ОБАВЕЗНО СОЦИЈАЛНО ОСИГУРАЊЕ	1.200.000,00	0,00	0,00	1.200.000,00	0,24
760	77/2	464000	ДОТАЦИЈЕ ОРГАНИЗАЦИЈАМА ЗА ОБАВЕЗНО СОЦИЈАЛНО ОСИГУРАЊЕ	1.150.000,00	0,00	0,00	1.150.000,00	0,23
760	79/0	464000	ДОТАЦИЈЕ ОРГАНИЗАЦИЈАМА ЗА ОБАВЕЗНО СОЦИЈАЛНО ОСИГУРАЊЕ	50.000,00	0,00	0,00	50.000,00	0,01
Укупно за активност		0001	Функционисање установа примарне здравствене заштите	9.383.998,00	0,00	0,00	9.383.998,00	1,92
Пројекат 4046 унапређење здравствене .заш.лица стар. од 65год								
760	80/0	464000	ДОТАЦИЈЕ ОРГАНИЗАЦИЈАМА ЗА ОБАВЕЗНО СОЦИЈАЛНО ОСИГУРАЊЕ	9.398.230,00	0,00	0,00	9.398.230,00	1,92
Укупно за пројекат		4046	унапређење здравствене .заш.лица стар. од 65год	9.398.230,00	0,00	0,00	9.398.230,00	1,92

**ПЛАН РАСХОДА
2021**

Шифра функц. класиф.	Број позиције	Економ. класиф.	Опис	Средства из буџета 01	Средства из сопствених извора 04	Средства из осталих извора	Укупно	Структура (%)
Извори финансирања за функцију 760:								
		01	Приходе из буџета	19.182.228,00				
Укупно за функц. клас.	760		Здравство неklasификовано на другом месту	19.182.228,00	0,00	0,00	19.182.228,00	3,92
Функц. клас.	810	Услуге рекреације и спорта						
Програм	1301	РАЗВОЈ СПОРТА И ОМЛАДИНЕ						
Активност	0001	Подршка локалним спортским организацијама, удружењима и савезима						
810	41/0	481000	ДОТАЦИЈЕ НЕВЛАДИНИМ ОРГАНИЗАЦИЈАМА	10.000.000,00	0,00	0,00	10.000.000,00	2,04
Укупно за активност	0001		Подршка локалним спортским организацијама, удружењима и савезима	10.000.000,00	0,00	0,00	10.000.000,00	2,04
Активност	0005	Спровођење омладинске политике/канцеларија за младе/						
810	42/0	481000	ДОТАЦИЈЕ НЕВЛАДИНИМ ОРГАНИЗАЦИЈАМА	500.000,00	0,00	0,00	500.000,00	0,10
Укупно за активност	0005		Спровођење омладинске политике/канцеларија за младе/	500.000,00	0,00	0,00	500.000,00	0,10
Пројекат	4006	уређење фудбалског игралишта/засејавање траве/						
810	43/0	425000	ТЕКУЋЕ ПОПРАВКЕ И ОДРЖАВАЊЕ	1.196.052,00	0,00	0,00	1.196.052,00	0,24
810	43/1	512000	МАШИНЕ И ОПРЕМА	360.000,00	0,00	0,00	360.000,00	0,07
Укупно за пројекат	4006		уређење фудбалског игралишта/засејавање траве/	1.556.052,00	0,00	0,00	1.556.052,00	0,32
Пројекат	5007	израда оградe на фудбалском игралишту у Житорађи						
810	44/0	511000	ЗГРАДЕ И ГРАЂЕВИНСКИ ОБЈЕКТИ	2.235.000,00	0,00	0,00	2.235.000,00	0,46
Укупно за пројекат	5007		израда оградe на фудбалском игралишту у Житорађи	2.235.000,00	0,00	0,00	2.235.000,00	0,46
Активност	0002	Подршка предшколском и школском спорту						
810	134/0	481000	ДОТАЦИЈЕ НЕВЛАДИНИМ ОРГАНИЗАЦИЈАМА	0,00	0,00	1.000.000,00	1.000.000,00	0,20
Укупно за активност	0002		Подршка предшколском и школском спорту	0,00	0,00	1.000.000,00	1.000.000,00	0,20
Пројекат	5033	набавка мобилијара						
810	136/0	512000	МАШИНЕ И ОПРЕМА	0,00	0,00	966.375,00	966.375,00	0,20
Укупно за пројекат	5033		набавка мобилијара	0,00	0,00	966.375,00	966.375,00	0,20
Пројекат	5008	Изградња оградe на фудбалском игралишту у Самариновцу						
810	139/0	511000	ЗГРАДЕ И ГРАЂЕВИНСКИ ОБЈЕКТИ	580.000,00	0,00	0,00	580.000,00	0,12
Укупно за пројекат	5008		Изградња оградe на фудбалском игралишту у Самариновцу	580.000,00	0,00	0,00	580.000,00	0,12
Извори финансирања за функцију 810:								
		01	Приходе из буџета	14.871.052,00				
		13	Нераспоређени вишак прихода из ранијих година			1.966.375,00		
Укупно за функц. клас.	810		Услуге рекреације и спорта	14.871.052,00	0,00	1.966.375,00	16.837.427,00	3,44
Функц. клас.	820	Услуге културе						
Програм	1201	РАЗВОЈ КУЛТУРЕ И ИНФОРМИСАЊА						
Активност	0001	Функционисање локалних установа културе						
820	114/0	483000	НОВЧАНЕ КАЗНЕ И ПЕНАЛИ ПО РЕШЕЊУ СУДОВА	250.000,00	0,00	0,00	250.000,00	0,05
Укупно за активност	0001		Функционисање локалних установа културе	250.000,00	0,00	0,00	250.000,00	0,05
Активност	0004	Остваривање и унапређивање јавног интереса у области јавног информисања						
820	135/0	423000	УСЛУГЕ ПО УГОВОРУ	0,00	0,00	500.000,00	500.000,00	0,10
Укупно за активност	0004		Остваривање и унапређивање јавног интереса у области јавног информисања	0,00	0,00	500.000,00	500.000,00	0,10

**ПЛАН РАСХОДА
2021**

Шифра функц. класиф.	Број позиције	Економ. класиф.	Опис	Средства из буџета 01	Средства из сопствених извора 04	Средства из осталих извора	Укупно	Структура (%)
Извори финансирања за функцију 820:								
	01		Приходе из буџета	250.000,00				
	13		Нераспоређени вишак прихода из ранијих година			500.000,00		
Укупно за функц. клас.	820		Услуге културе	250.000,00	0,00	500.000,00	750.000,00	0,15
Функц. клас.	912	Основно образовање						
Програм	2002	ОСНОВНО ОБРАЗОВАЊЕ И ВАСПИТАЊЕ						
Активност	0001	Функционисање основних школа						
912	81/0	463000	ТРАНСФЕРИ ОСТАЛИМ НИВОИМА ВЛАСТИ	43.210.221,00	0,00	0,00	43.210.221,00	8,82
912	82/0	463000	ТРАНСФЕРИ ОСТАЛИМ НИВОИМА ВЛАСТИ	14.000.000,00	0,00	0,00	14.000.000,00	2,86
Укупно за активност	0001		Функционисање основних школа	57.210.221,00	0,00	0,00	57.210.221,00	11,68
Извори финансирања за функцију 912:								
	01		Приходе из буџета	57.210.221,00				
Укупно за функц. клас.	912		Основно образовање	57.210.221,00	0,00	0,00	57.210.221,00	11,68
Функц. клас.	920	Средње образовање						
Програм	2003	СРЕДЊЕ ОБРАЗОВАЊЕ И ВАСПИТАЊЕ						
Активност	0001	Функционисање средњих школа						
920	83/0	463000	ТРАНСФЕРИ ОСТАЛИМ НИВОИМА ВЛАСТИ	8.211.000,00	0,00	0,00	8.211.000,00	1,68
Укупно за активност	0001		Функционисање средњих школа	8.211.000,00	0,00	0,00	8.211.000,00	1,68
Извори финансирања за функцију 920:								
	01		Приходе из буџета	8.211.000,00				
Укупно за функц. клас.	920		Средње образовање	8.211.000,00	0,00	0,00	8.211.000,00	1,68
Глава	5.01	ПРЕДШКОЛСКА УСТАНОВА						
Функц. клас.	910	Предшколско и основно образовање						
Програм	2001	ПРЕДШКОЛСКО ОБРАЗОВАЊЕ И ВАСПИТАЊЕ						
Активност	0001	Функционисање и остваривање предшколског васпитања и образовања						
910	86/0	411000	ПЛАТЕ, ДОДАЦИ И НАКНАДЕ ЗАПОСЛЕНИХ (ЗАРАДЕ)	30.400.000,00	0,00	0,00	30.400.000,00	6,21
910	87/0	412000	СОЦИЈАЛНИ ДОПРИНОСИ НА ТЕРЕТ ПОСЛОДАВЦА	5.061.600,00	0,00	0,00	5.061.600,00	1,03
910	88/0	413000	НАКНАДЕ У НАТУРИ	530.000,00	0,00	0,00	530.000,00	0,11
910	89/0	414000	СОЦИЈАЛНА ДАВАЊА ЗАПОСЛЕНИМА	730.000,00	0,00	0,00	730.000,00	0,15
910	90/0	415000	НАКНАДЕ ТРОШКОВА ЗА ЗАПОСЛЕНЕ	1.650.000,00	0,00	0,00	1.650.000,00	0,34
910	91/0	416000	НАГРАДЕ ЗАПОСЛЕНИМА И ОСТАЛИ ПОСЕБНИ РАСХОДИ	100.000,00	0,00	0,00	100.000,00	0,02
910	92/0	421000	СТАЛНИ ТРОШКОВИ	1.292.000,00	0,00	2.200.000,00	3.492.000,00	0,71
910	93/0	423000	УСЛУГЕ ПО УГОВОРУ	430.000,00	0,00	0,00	430.000,00	0,09
910	93/0	422000	ТРОШКОВИ ПУТОВАЊА	440.000,00	0,00	0,00	440.000,00	0,09
910	94/0	423000	УСЛУГЕ ПО УГОВОРУ	3.630.000,00	0,00	0,00	3.630.000,00	0,74
910	95/0	424000	СПЕЦИЈАЛИЗОВАНЕ УСЛУГЕ	300.000,00	0,00	0,00	300.000,00	0,06
910	96/0	425000	ТЕКУЋЕ ПОПРАВКЕ И ОДРЖАВАЊЕ	1.250.000,00	0,00	0,00	1.250.000,00	0,26
910	97/0	426000	МАТЕРИЈАЛ	2.430.000,00	0,00	2.650.000,00	5.080.000,00	1,04
910	97/1	426000	МАТЕРИЈАЛ	380.000,00	0,00	0,00	380.000,00	0,08
910	98/0	482000	ПОРЕЗИ, ОБАВЕЗНЕ ТАКСЕ, КАЗНЕ, ПЕНАЛИ И КАМАТЕ	390.000,00	0,00	0,00	390.000,00	0,08
910	99/0	483000	НОВЧАНЕ КАЗНЕ И ПЕНАЛИ ПО РЕШЕЊУ СУДОВА	4.000.000,00	0,00	0,00	4.000.000,00	0,82
910	100/0	511000	ЗГРАДЕ И ГРАЂЕВИНСКИ ОБЈЕКТИ	150.000,00	0,00	0,00	150.000,00	0,03
910	101/0	512000	МАШИНЕ И ОПРЕМА	500.000,00	0,00	0,00	500.000,00	0,10
910	102/0	511000	ЗГРАДЕ И ГРАЂЕВИНСКИ ОБЈЕКТИ	500.000,00	0,00	0,00	500.000,00	0,10
Укупно за активност	0001		Функционисање и остваривање предшколског васпитања и образовања	54.163.600,00	0,00	4.850.000,00	59.013.600,00	12,05
Извори финансирања за функцију 910:								
	01		Приходе из буџета	54.163.600,00				
	07		Трансфере од других нивоа власти			4.850.000,00		
Укупно за функц. клас.	910		Предшколско и основно образовање	54.163.600,00	0,00	4.850.000,00	59.013.600,00	12,05

**ПЛАН РАСХОДА
2021**

Шифра функц. класиф.	Број позиције	Економ. класиф.	Опис	Средства из буџета 01	Средства из сопствених извора 04	Средства из осталих извора	Укупно	Структура (%)
Извори финансирања за главу 5.01:								
		01	Приходе из буџета	54.163.600,00				
		07	Трансфере од других нивоа власти			4.850.000,00		
Укупно за главу		5.01	ПРЕДШКОЛСКА УСТАНОВА	54.163.600,00	0,00	4.850.000,00	59.013.600,00	12,05
Глава 5.02 НАРОДНА БИБЛИОТЕКА								
Функц. клас.		820	Услуге културе					
Програм		1201	РАЗВОЈ КУЛТУРЕ И ИНФОРМИСАЊА					
Активност 0001 Функционисање локалних установа културе								
820	103/0	411000	ПЛАТЕ, ДОДАЦИ И НАКНАДЕ ЗАПОСЛЕНИХ (ЗАРАДЕ)	12.050.000,00	0,00	0,00	12.050.000,00	2,46
820	104/0	412000	СОЦИЈАЛНИ ДОПРИНОСИ НА ТЕРЕТ ПОСЛОДАВЦА	2.000.000,00	0,00	0,00	2.000.000,00	0,41
820	105/0	414000	СОЦИЈАЛНА ДАВАЊА ЗАПОСЛЕНИМА	230.000,00	0,00	0,00	230.000,00	0,05
820	106/0	415000	НАКНАДЕ ТРОШКОВА ЗА ЗАПОСЛЕНЕ	900.000,00	0,00	0,00	900.000,00	0,18
820	107/0	421000	СТАЛНИ ТРОШКОВИ	644.000,00	0,00	0,00	644.000,00	0,13
820	108/0	422000	ТРОШКОВИ ПУТОВАЊА	110.000,00	0,00	0,00	110.000,00	0,02
820	109/0	423000	УСЛУГЕ ПО УГОВОРУ	2.015.000,00	0,00	0,00	2.015.000,00	0,41
820	110/0	424000	СПЕЦИЈАЛИЗОВАНЕ УСЛУГЕ	310.000,00	0,00	0,00	310.000,00	0,06
820	111/0	425000	ТЕКУЋЕ ПОПРАВКЕ И ОДРЖАВАЊЕ	135.000,00	0,00	0,00	135.000,00	0,03
820	112/0	426000	МАТЕРИЈАЛ	565.000,00	0,00	0,00	565.000,00	0,12
820	113/0	482000	ПОРЕЗИ, ОБАВЕЗНЕ ТАКСЕ, КАЗНЕ, ПЕНАЛИ И КАМАТЕ	20.000,00	0,00	0,00	20.000,00	0,00
820	115/0	512000	МАШИНЕ И ОПРЕМА	50.000,00	0,00	0,00	50.000,00	0,01
Укупно за активност		0001	Функционисање локалних установа културе	19.029.000,00	0,00	0,00	19.029.000,00	3,88
Пројекат 4030 културно лето Житорађа								
820	116/0	423000	УСЛУГЕ ПО УГОВОРУ	300.000,00	0,00	0,00	300.000,00	0,06
Укупно за пројекат		4030	културно лето Житорађа	300.000,00	0,00	0,00	300.000,00	0,06
Пројекат 4039 ликовна колонија								
820	117/0	423000	УСЛУГЕ ПО УГОВОРУ	400.000,00	0,00	0,00	400.000,00	0,08
Укупно за пројекат		4039	ликовна колонија	400.000,00	0,00	0,00	400.000,00	0,08
Активност 0002 Јачање културне продукције и уметничког стваралаштва								
820	118/0	481000	ДОТАЦИЈЕ НЕВЛАДИНИМ ОРГАНИЗАЦИЈАМА	200.000,00	0,00	0,00	200.000,00	0,04
Укупно за активност		0002	Јачање културне продукције и уметничког стваралаштва	200.000,00	0,00	0,00	200.000,00	0,04
Извори финансирања за функцију 820:								
		01	Приходе из буџета	19.929.000,00				
Укупно за функц. клас.		820	Услуге културе	19.929.000,00	0,00	0,00	19.929.000,00	4,07
Извори финансирања за главу 5.02:								
		01	Приходе из буџета	19.929.000,00				
Укупно за главу		5.02	НАРОДНА БИБЛИОТЕКА	19.929.000,00	0,00	0,00	19.929.000,00	4,07
Глава 5.03 ТО ЖИТОРАДЈА								
Функц. клас.		473	Туризам					
Програм		1502	РАЗВОЈ ТУРИЗМА					
Активност 0001 Управљање развојем туризма								
473	119/0	411000	ПЛАТЕ, ДОДАЦИ И НАКНАДЕ ЗАПОСЛЕНИХ (ЗАРАДЕ)	2.640.000,00	0,00	0,00	2.640.000,00	0,54
473	120/0	412000	СОЦИЈАЛНИ ДОПРИНОСИ НА ТЕРЕТ ПОСЛОДАВЦА	440.000,00	0,00	0,00	440.000,00	0,09
473	121/0	415000	НАКНАДЕ ТРОШКОВА ЗА ЗАПОСЛЕНЕ	250.000,00	0,00	0,00	250.000,00	0,05
473	122/0	421000	СТАЛНИ ТРОШКОВИ	50.000,00	0,00	0,00	50.000,00	0,01
473	123/0	421000	СТАЛНИ ТРОШКОВИ	1,00	1.000.000,00	0,00	1.000.001,00	0,20
473	124/0	423000	УСЛУГЕ ПО УГОВОРУ	150.000,00	300.000,00	0,00	450.000,00	0,09
473	125/0	424000	СПЕЦИЈАЛИЗОВАНЕ УСЛУГЕ	100.000,00	9.000.000,00	0,00	9.100.000,00	1,86
473	126/0	425000	ТЕКУЋЕ ПОПРАВКЕ И ОДРЖАВАЊЕ	0,00	150.000,00	0,00	150.000,00	0,03
473	126/1	425000	ТЕКУЋЕ ПОПРАВКЕ И ОДРЖАВАЊЕ	500.000,00	0,00	0,00	500.000,00	0,10
473	127/0	425000	ТЕКУЋЕ ПОПРАВКЕ И ОДРЖАВАЊЕ	0,00	300.000,00	0,00	300.000,00	0,06
473	127/1	425000	ТЕКУЋЕ ПОПРАВКЕ И ОДРЖАВАЊЕ	1.200.000,00	0,00	0,00	1.200.000,00	0,24
473	128/0	426000	МАТЕРИЈАЛ	325.000,00	150.000,00	0,00	475.000,00	0,10
473	129/0	482000	ПОРЕЗИ, ОБАВЕЗНЕ ТАКСЕ, КАЗНЕ,	0,00	1.900.000,00	0,00	1.900.000,00	0,39

**ПЛАН РАСХОДА
2021**

Шифра функц. класиф.	Број позиције	Економ. класиф.	Опис	Средства из буџета 01	Средства из сопствених извора 04	Средства из осталих извора	Укупно	Структура (%)
			ПЕНАЛИ И КАМАТЕ					
473	130/0	512000	МАШИНЕ И ОПРЕМА	1.950.000,00	0,00	0,00	1.950.000,00	0,40
Укупно за активност	0001		Управљање развојем туризма	7.605.001,00	12.800.000,00	0,00	20.405.001,00	4,17
Извори финансирања за функцију 473:								
		01	Приходе из буџета	7.605.001,00				
		04	Сопствене приходе буџетских корисника		12.800.000,00			
Укупно за функц. клас.	473		Туризам	7.605.001,00	12.800.000,00	0,00	20.405.001,00	4,17
Извори финансирања за главу 5.03:								
		01	Приходе из буџета	7.605.001,00				
		04	Сопствене приходе буџетских корисника		12.800.000,00			
Укупно за главу	5.03		ТО ЖИТОРАДЈА	7.605.001,00	12.800.000,00	0,00	20.405.001,00	4,17
Извори финансирања за раздео 5:								
		01	Приходе из буџета	393.582.272,00				
		04	Сопствене приходе буџетских корисника		12.800.000,00			
		07	Трансфере од других нивоа власти			7.850.000,00		
		13	Нераспоређени вишак прихода из ранијих година			38.817.000,00		
Укупно за раздео	5		ОРГАН УПРАВЕ	393.582.272,00	12.800.000,00	46.667.000,00	453.049.272,00	92,49
Извори финансирања за БК 0:								
		01	Приходе из буџета	430.373.000,00				
		04	Сопствене приходе буџетских корисника		12.800.000,00			
		07	Трансфере од других нивоа власти			7.850.000,00		
		13	Нераспоређени вишак прихода из ранијих година			38.817.000,00		
Укупно за БК	0		БУЏЕТ	430.373.000,00	12.800.000,00	46.667.000,00	489.840.000,00	100,00

**ПЛАН РАСХОДА ПО ФУНКЦИОНАЛНИМ КЛАСИФИКАЦИЈАМА
За период: 01.01.2021-31.12.2021**

Раздео	Назив раздела	План	Средства из буџета 01	Средства из сопствених извора 04	Средства из осталих извора
Функц. клас. 090					
5	орган управе	34.073.718,00	29.573.718,00	0,00	4.500.000,00
Укупно за функц. клас. 090 Социјална заштита неклассификована на другом месту		34.073.718,00	29.573.718,00	0,00	4.500.000,00
Функц. клас. 110					
1	скупштина општине	22.850.096,00	22.850.096,00	0,00	0,00
Укупно за функц. клас. 110 Извршни и законодавни органи, финансијски и фискални послови и спољни послови		22.850.096,00	22.850.096,00	0,00	0,00
Функц. клас. 111					
2	председник општине	8.760.408,00	8.760.408,00	0,00	0,00
3	општинско веће	3.372.096,00	3.372.096,00	0,00	0,00
Укупно за функц. клас. 111 Извршни и законодавни органи		12.132.504,00	12.132.504,00	0,00	0,00
Функц. клас. 130					
5	орган управе	99.933.077,00	98.082.452,00	0,00	1.850.625,00
Укупно за функц. клас. 130 Опште услуге		99.933.077,00	98.082.452,00	0,00	1.850.625,00
Функц. клас. 160					
5	орган управе	500.000,00	500.000,00	0,00	0,00
Укупно за функц. клас. 160 Опште јавне услуге неклассификоване на другом месту		500.000,00	500.000,00	0,00	0,00
Функц. клас. 330					

ПЛАН РАСХОДА ПО ФУНКЦИОНАЛНИМ КЛАСИФИКАЦИЈАМА
За период: 01.01.2021-31.12.2021

Раздео	Назив раздела	План	Средства из буџета 01	Средства из сопствених извора 04	Средства из осталих извора
4	општинско правобранилаштво	1.808.128,00	1.808.128,00	0,00	0,00
Укупно за функц. клас. 330 Судови		1.808.128,00	1.808.128,00	0,00	0,00
Функц. клас. 421					
5	орган управе	38.500.000,00	18.500.000,00	0,00	20.000.000,00
Укупно за функц. клас. 421 Пољопривреда		38.500.000,00	18.500.000,00	0,00	20.000.000,00
Функц. клас. 443					
5	орган управе	4.500.000,00	4.500.000,00	0,00	0,00
Укупно за функц. клас. 443 Изградња		4.500.000,00	4.500.000,00	0,00	0,00
Функц. клас. 451					
5	орган управе	14.000.000,00	11.000.000,00	0,00	3.000.000,00
Укупно за функц. клас. 451 Друмски саобраћај		14.000.000,00	11.000.000,00	0,00	3.000.000,00
Функц. клас. 473					
5	орган управе	20.405.001,00	7.605.001,00	12.800.000,00	0,00
Укупно за функц. клас. 473 Туризам		20.405.001,00	7.605.001,00	12.800.000,00	0,00
Функц. клас. 510					
5	орган управе	8.600.000,00	8.600.000,00	0,00	0,00
Укупно за функц. клас. 510 Управљање отпадом		8.600.000,00	8.600.000,00	0,00	0,00
Функц. клас. 520					
5	орган управе	2.430.000,00	2.430.000,00	0,00	0,00
Укупно за функц. клас. 520 Управљање отпадним водама		2.430.000,00	2.430.000,00	0,00	0,00
Функц. клас. 620					
5	орган управе	25.750.000,00	15.750.000,00	0,00	10.000.000,00
Укупно за функц. клас. 620 Развој заједнице		25.750.000,00	15.750.000,00	0,00	10.000.000,00
Функц. клас. 630					
5	орган управе	13.224.000,00	13.224.000,00	0,00	0,00
Укупно за функц. клас. 630 Водоснабдевање		13.224.000,00	13.224.000,00	0,00	0,00
Функц. клас. 640					
5	орган управе	10.000.000,00	10.000.000,00	0,00	0,00
Укупно за функц. клас. 640 Улична расвета		10.000.000,00	10.000.000,00	0,00	0,00
Функц. клас. 760					
5	орган управе	19.182.228,00	19.182.228,00	0,00	0,00
Укупно за функц. клас. 760 Здравство неklasификовано на другом месту		19.182.228,00	19.182.228,00	0,00	0,00
Функц. клас. 810					
5	орган управе	16.837.427,00	14.871.052,00	0,00	1.966.375,00
Укупно за функц. клас. 810 Услуге рекреације и спорта		16.837.427,00	14.871.052,00	0,00	1.966.375,00
Функц. клас. 820					
5	орган управе	20.679.000,00	20.179.000,00	0,00	500.000,00
Укупно за функц. клас. 820 Услуге културе		20.679.000,00	20.179.000,00	0,00	500.000,00
Функц. клас. 910					
5	орган управе	59.013.600,00	54.163.600,00	0,00	4.850.000,00
Укупно за функц. клас. 910 Предшколско и основно образовање		59.013.600,00	54.163.600,00	0,00	4.850.000,00
Функц. клас. 912					
5	орган управе	57.210.221,00	57.210.221,00	0,00	0,00
Укупно за функц. клас. 912 Основно образовање		57.210.221,00	57.210.221,00	0,00	0,00
Функц. клас. 920					
5	орган управе	8.211.000,00	8.211.000,00	0,00	0,00
Укупно за функц. клас. 920 Средње образовање		8.211.000,00	8.211.000,00	0,00	0,00

ПЛАН РАСХОДА ПО ПРОЈЕКТИМА
За период: 01.01.2021-31.12.2021

Назив пројекта	Износ у динарима
Програм 0101 ПОЉОПРИВРЕДА И РУРАЛНИ РАЗВОЈ	
4001 уређење каналске мреже за одводњавање на територији општине Житорађа	8.000.000,00
4003 завршетак геодетско техничких радова на комасацији у КО Вољчинац	1.000.000,00
4004 пројекат подстицаја пољопривредним удружењима и задругама	0,00
4014 уредјење атарских путева	14.000.000,00
5013 експропријација пољопривредног земљишта за регулацију реке Топлице	1.000.000,00
Укупно за програм: 0101 ПОЉОПРИВРЕДА И РУРАЛНИ РАЗВОЈ	24.000.000,00
Програм 0602 ОПШТЕ УСЛУГЕ ЛОКАЛНЕ САМОУПРАВЕ	
4011 Израда Плана развоја општине Житорађа	1.100.000,00
Укупно за програм: 0602 ОПШТЕ УСЛУГЕ ЛОКАЛНЕ САМОУПРАВЕ	1.100.000,00
Програм 0901 СОЦИЈАЛНА И ДЕЧЈА ЗАШТИТА	
4072 помоћ изб.и рсе. лицима	1.500.000,00
Укупно за програм: 0901 СОЦИЈАЛНА И ДЕЧЈА ЗАШТИТА	1.500.000,00
Програм 1102 КОМУНАЛНЕ ДЕЛАТНОСТИ	
5021 израда пројекта изградње капеле на гробљу у Житорађи	700.000,00
5022 израда пројекта изградње водоводне мреже по МЗ	1.200.000,00
5023 израда пројекта изградње канализационе мреже по МЗ	1.500.000,00
5037 завршетак бунара у Горњем Дреновцу	1.850.000,00
Укупно за програм: 1102 КОМУНАЛНЕ ДЕЛАТНОСТИ	5.250.000,00
Програм 1201 РАЗВОЈ КУЛТУРЕ И ИНФОРМИСАЊА	
4030 културно лето Житорађа	300.000,00
4039 ликовна колонија	400.000,00
Укупно за програм: 1201 РАЗВОЈ КУЛТУРЕ И ИНФОРМИСАЊА	700.000,00
Програм 1301 РАЗВОЈ СПОРТА И ОМЛАДИНЕ	
4006 уређење фудбалског игралишта/засејавање траве/	1.556.052,00
5007 израда оградe на фудбалском игралишту у Житорађи	2.235.000,00
5008 Изградња оградe на фудбалском игралишту у Самариновцу	580.000,00
5033 набавка мобилијара	966.375,00
Укупно за програм: 1301 РАЗВОЈ СПОРТА И ОМЛАДИНЕ	5.337.427,00
Програм 1501 ЛОКАЛНИ ЕКОНОМСКИ РАЗВОЈ	
4043 израда плана генералне регулације	0,00
5018 Израда пројектне документације за доградњу вртића у Пејковцу	700.000,00
5019 Пројекат електрификације поља у Пејковцу и Дрзановцу	600.000,00
5020 израда пројекта асфалтирања улица по МЗ	1.200.000,00
5049 куповина градјевинског земљишта	2.000.000,00
Укупно за програм: 1501 ЛОКАЛНИ ЕКОНОМСКИ РАЗВОЈ	4.500.000,00
Програм 1801 ЗДРАВСТВЕНА ЗАШТИТА	
4046 унапређење здравствене .заш.лица стар. од 65год	9.398.230,00
Укупно за програм: 1801 ЗДРАВСТВЕНА ЗАШТИТА	9.398.230,00
Укупно за БК 0 БУЏЕТ	51.785.657,00

III РЕКАПИТУЛАЦИЈА

Члан 2.

Средства буџета у износу од 430.373.000,00 динара, средства из сопствених извора и износу од 12.800.000,00 динара и средства из осталих извора у износу од 46.667.000,00 динара, утврђена су и распоређена по програмској класификацији, и то:

Програм / ПА / пројекат	Шифра	Основ	Опис	Циљ	Индикатор	Вреднос 2020.	Чекив вредно 2021	Циљ вреднс 2022	Циљ вредн 2023	Циљна вредност 2024.	Средства из буџета 01	Средства из сопствених извора 04	Средства из осталих извора	Укупно	Извор верифика ције	Одговор но лице
1	2	3	4	5	6	7	8	9	10	11	12	13	14	15	16	17
2 - КОМУНАЛНЕ ДЕЛАТНОСТИ	1102			Повећање покривености територије комуналним делатностима одржавања јавних зелених површина, одржавања чистоће на површинама јавне намене и зоохигијене	Број м2 јавних зелених површина на којима се уређује и одржава зеленило у односу на укупан број м2 јавних зелених површина	0.00	0.00	0.00	0.00	0.00	40.474.000,00	0,00	10.000.000,00	50.474.000,00		
Управљање/одржавање јавним осветљењем	0001			Адекватно управљање јавним осветљењем	Укупан број интервенција по поднетим иницијативама грађана за замену светилки када престану да раде	0.00	0.00	0.00	0.00	0.00	10.000.000,00	0,00	0,00	10.000.000,00		
Одржавање јавних зелених површина	0002			Максимална могућа покривеност насеља и територије услугама уређења и одржавања зеленила	Број м2 јавних зелених површина на којима се уређује и одржава зеленило у односу на укупан број м2 зелених површина	0	0	0	0	0	1.000.000,00	0,00	10.000.000,00	11.000.000,00		
Одржавање чистоће на површинама јавне намене	0003			Максимална могућа покривеност насеља и територије услугама одржавања чистоће јавно-прометних површина (број улица које се чисте у односу на укупан број улица у граду/општини)	Степен покривености територије услугама одржавања чистоће јавно-прометних површина (број улица које се чисте у односу на укупан број улица у граду/општини)	0.00	0.00	0.00	0.00	0.00	4.050.000,00	0,00	0,00	4.050.000,00		
Одржавање	0006			Адекватан квалитет	Број интервенција у односу на укупан	0	0	0	0	0	10.000.000,00	0,00	0,00	10.000.000,00		

Програм / ПА / пројекат	Шифра	Основ	Опис	Циљ	Индикатор	Вреднос. 2020.	Очекивано вредно 2021	Циљска вредност 2022	Циљска вредност 2023	Циљска вредност 2024.	Средства из буџета 01	Средства из сопствених извора 04	Средства из осталих извора	Укупно	Извор верификације	Одговорно лице
1	2	3	4	5	6	7	8	9	10	11	12	13	14	15	16	17
гробаља и погребне услуге				пружених услуга одржавања гробаља и погребних услуга	број поднетих иницијатива грађана за чишћење и одржавање гробаља											
Управљање и снабдевање водом за пиће	0008			Адекватан квалитет пружених услуга водоснабдевања	Број кварова по км водоводне мреже		0	0	0	0	10.174.000,00	0,00	0,00	10.174.000,00		
израда пројекта изградње капеле на гробљу у Житорају и	5021			побољшање комуналних услуга	повећан ниво комуналних услуга		0	0	0	0	700.000,00	0,00	0,00	700.000,00		
израда пројекта изградње водоводне мреже по МЗ	5022			снабдевање становништва здравом пијаћом водом	број газдинства прикључен на водоводну мрежу		0	0	0	0	1.200.000,00	0,00	0,00	1.200.000,00		
израда пројекта изградње канализационе мреже по МЗ	5023			израда канализационе мреже у свим насељеним местима	број газдинства прикључен на канализациону мрежу		0	0	0	0	1.500.000,00	0,00	0,00	1.500.000,00		
завршетак бунара у Горњем Дреновцу	5037			стварање услова за снабдевање грађана здравом пијаћом водом	број домаћинстава која имају здраву пијаћу воду		0	0	0	0	1.850.000,00	0,00	0,00	1.850.000,00		
3 - ЛОКАЛНИ ЕКОНОМСКИ РАЗВОЈ	1501			Отварање нових предузећа и предузетничких радњи на територији града/општине	Број отворених/број затворених предузећа	0,00	0,00	0,00	0,00	0,00	4.500.000,00	0,00	0,00	4.500.000,00		
израда плана	4043			измена плана	број планских докумената		0	0	0	0	0,00	0,00	0,00	0,00		

Програм / ПА / пројекат	Шифра	Осно в	Опис	Циљ	Индикатор	Вреднос 2020.	Очеки в вредно 2021	Циљс вреднс 2022	Циљс вредн 2023	Циљна вредност 2024.	Средства из буџета 01	Средства из сопствених извора 04	Средства из осталих извора	Укупно	Извор верифика ције	Одговор но лице
1	2	3	4	5	6	7	8	9	10	11	12	13	14	15	16	17
генералне регулације				генералне регулације												
Израда пројектне документације за доградњу вртића у Пејковцу	5018			побољшање услова предшколског образовања и васпитања	број деце која похађају предшколске установе		0	0	0	0	700.000,00	0,00	0,00	700.000,00		
Пројекат електрификације поља у Пејковцу и Дрзановцу	5019			појектифтине пластеничке производње	број пољопривредника који користи електричну енергију за наводњавање пластеника		0	0	0	0	600.000,00	0,00	0,00	600.000,00		
израда пројекта асфалтирања улица по МЗ	5020			асфалтирање улица по мз	број километара новоизградјених асфалтних путева		0	0	0	0	1.200.000,00	0,00	0,00	1.200.000,00		
куповина градјевинског земљишта	5049			набавка земљишта за изградњу индустријске зоне	повецана површина земљишта за индустријску зону		0	0	0	0	2.000.000,00	0,00	0,00	2.000.000,00		
4 - РАЗВОЈ ТУРИЗМА	1502			Повећање прихода од туризма	Процент повећања укупног броја гостију		0	0	0	0	7.605.001,00	12.800.000,00	0,00	20.405.001,00		
Управљање развојем туризма	0001			Повећање квалитета туристичке понуде и услуге	Процент реализације програма развоја туризма града/општине у односу на годишњи план		0	0	0	0	7.605.001,00	12.800.000,00	0,00	20.405.001,00		
5 - ПОЉОПРИВРЕДА И РУРАЛНИ	0101			Унапређење конкурентности произвођача	Процент наводњаване површине у односу на укупну површину коришћеног	0.00	0.00	0.00	0.00	0.00	18.500.000,00	0,00	20.000.000,00	38.500.000,00		

Програм / ПА / пројекат	Шифра	Осно в	Опис	Циљ	Индикатор	Вреднос 2020.	Очеки в вредно 2021	Циљс вреднс 2021	Циљ вредн 2021	Циљна вредност 2024.	Средства из буџета 01	Средства из сопствених извора 04	Средства из осталих извора	Укупно	Извор верифика ције	Одговор но лице		
1	2	3	4	5	6	7	8	9	10	11	12	13	14	15	16	17		
експропр ијација пољопр иредног земљишт а за регулациј у реке Топлице	5013			уређење реке Топлице од Жигорађа ка Бадњевицу	површина уређеног корита реке		1	0	0	0	1.000.000,00	0,00	0,00	1.000.000,00				
6 - ЗАШТИТ А ЖИВОТН Е СРЕДИН Е	0401			Унапређење заштите природе	Процент територије под заштитом ИИИ категорије	0.00	0.00	0.00	0.00	0.00	9.530.000,00	0,00	0,00	9.530.000,00				
					Број подручја која су проглашена заштићеним подручјем ИИИ категорије	0.00	0.00	0.00	0.00	0.00								
Праћење квалитета елемената животне средине	0002			Праћење у складу са прописаним законским обавезама	Број урађених мониторинга		0	0	0	0	3.000.000,00	0,00	0,00	3.000.000,00				
Управљање отпадним водама	0004			Адекватан квалитет пружених услуга одвођења отпадних вода	Број интервенција на канализационој мрежи	0.00	0.00	0.00	0.00	0.00	930.000,00	0,00	0,00	930.000,00				
Управљање комуналним отпадом	0005			Спровођење редовних мерења на територији града/општине и испуњење обавеза у складу са законима	Број извршених контрола или надзора мера поступања са отпадом у складу са законом о управљању отпадом	0.00	0.00	0.00	0.00	0.00	5.600.000,00	0,00	0,00	5.600.000,00				
7 - ОРГАНИЗАЦИЈА САОБРАЋАЈА И САОБРАЋАЈНА ИНФРАСТРУКТУРА	0701			Повећање безбедности учесника у саобраћају и смањење броја саобраћајних незгода	Број саобраћајних незгода/инцидента у односу на број из претходне године	0.00	0.00	0.00	0.00	0.00	11.000.000,00	0,00	3.000.000,00	14.000.000,00				
Управљање и одржавање саобраћајне инфраструктуре	0002			Одржавање квалитета путне мреже кроз реконструкцију и редовно	Процент санираних путева од укупне дужине путне мреже која захтева санацију и/или реконструкцију	0.00	0.00	0.00	0.00	0.00	11.000.000,00	0,00	3.000.000,00	14.000.000,00				

Програм / ПА / пројекат	Шифра	Осно в	Опис	Циљ	Индикатор	Вреднос 2020.	Очеки в вредно 2021	Циљс вреднс 2022	Циљс вред: 20:	Циљна вредност 2024.	Средства из буџета 01	Средства из сопствених извора 04	Средства из осталих извора	Укупно	Извор верифика ције	Одговор но лице
1	2	3	4	5	6	7	8	9	10	11	12	13	14	15	16	17
уктуре				одржавање асфалтног покривача												
8 - ПРЕДШКО ОЛСКО ОБРАЗОВАЊЕ И ВАСПИТАЊЕ	2001			Унапређење доступности предшколског васпитања за децу из осетљивих група	Процент деце са додатним образовним потребама која су укључена у редовне програме ПОВ у односу на укупан број деце	0.00	0.00	0.00	0.00	0.00	54.163.600,00	0,00	4.850.000,00	59.013.600,00		
				Функционисање и остваривање предшколског васпитања и образовања	Процент деце ослобођене од пуне цене услуге у односу на укупан број деце	0.00	0.00	0.00	0.00	0.00	52.463.600,00	0,00	4.850.000,00	57.313.600,00		
Функционисање и остваривање предшколског васпитања и образовања	0001			Обезбеђени адекватни услови за васпитно-образовни рад са децом уз повећан обухват	Просечан број деце по васпитачу/васпитачици (јасле, предшколски, припремни предшколски програм)	0.00	0.00	0.00	0.00	0.00	1.700.000,00	0,00	0,00	1.700.000,00		
				9 - Основно образовање и васпитање	Потпуни обухват основним образовањем и васпитањем	Обухват деце основним образовањем (разложено према полу)	0.00	0.00	0.00	0.00	0.00	57.210.221,00	0,00	0,00	57.210.221,00	
Функционисање основних школа	0001			Обезбеђени прописани услови за васпитно-образовни рад са децом у основним школама	Просечан број ученика по одељењу (разврстани по полу)	0.00	0.00	0.00	0.00	0.00	57.210.221,00	0,00	0,00	57.210.221,00		
				10 - СРЕДЊЕ ОБРАЗОВАЊЕ И ВАСПИТАЊЕ	Повећање обухвата средњошколског образовања	Број деце која су обухваћена средњим образовањем (разложено према полу)	0.00	0.00	0.00	0.00	0.00	8.211.000,00	0,00	0,00	8.211.000,00	

Програм / ПА / пројекат	Шифра	Осно в	Опис	Циљ	Индикатор	Вреднос 2020.	Очеки в вредно 2021	Циљс вреднс 2022	Циљс вредн 2023	Циљна вредност 2024.	Средства из буџета 01	Средства из сопствених извора 04	Средства из осталих извора	Укупно	Извор верифика ције	Одговор но лице
1	2	3	4	5	6	7	8	9	10	11	12	13	14	15	16	17
					интереса											
Функционисање локалних установа културе	0001			Обезбеђење редовног функционисања установа културе	Број запослених у установама културе у односу на укупан број запослених у ЈЛС	0.00	0.00	0.00	0.00	0.00	19.279.000,00	0,00	0,00	19.279.000,00		
Јачање културне продукције и уметничког стваралаштва	0002			Повећање учешћа грађана у културној продукцији и уметничком стваралаштву	Број грађана који су учествовали у програмима културне продукције уметничког стваралаштва	0.00	0.00	0.00	0.00	0.00	200.000,00	0,00	0,00	200.000,00		
Остваривање и унапређивање јавног интереса у области јавног информисања	0004			Повећана понуда квалитетних медијских садржаја из области друштвеног живота локалне заједнице	Број програмских садржаја подржаних на конкурсима јавног информисања		0	0	0	0	0,00	0,00	500.000,00	500.000,00		
културно лето Житорађа	4030			развој културе у локалној самоуправи	број културно-забавних програма		0	0	0	0	300.000,00	0,00	0,00	300.000,00		
ликовна колонија	4039			даљи развој ликовне уметности	број посетиоца ликовне колоније		0	0	0	0	400.000,00	0,00	0,00	400.000,00		
14 - РАЗВОЈ СПОРТА И ОМЛАДИНЕ	1301			Активно партнерство субјеката омладинске политике у развоју омладинске политике и спровођењу омладинских активности, као и у развоју и спровођењу	Процент укључених младих у омладинске програме/пројекте у односу на укупан број младих у локалној заједници Број институција и организација са којима је остварено партнерство путем споразума о сарадњи	0.00	0.00	0.00	0.00	0.00	14.871.052,00	0,00	1.966.375,00	16.837.427,00		

Програм / ПА / пројекат	Шифра	Основ	Опис	Циљ	Индикатор	Вреднос. 2020.	Очекивано вредно 2021	Циљска вредност 2022	Циљска вредност 2023	Циљска вредност 2024.	Средства из буџета 01	Средства из сопствених извора 04	Средства из осталих извора	Укупно	Извор верификације	Одговорно лице
1	2	3	4	5	6	7	8	9	10	11	12	13	14	15	16	17
				у локалних политика које се тичу младих		0.00										
Подршка локалним спортским организацијама, удружењима и савезима	0001		Унапређење подршке локалним спортским организацијама преко којих се остварује јавни интерес у области спорта	Број посебних програма спортских организација финансираних од стране града/општине		0.00	0.00	0.00	0.00	0.00	10.000.000,00	0,00	0,00	10.000.000,00		
Подршка предшколском и школском спорту	0002		Унапређење предшколског и школског спорта	Број деце укључен у спортске активности у односу на укупан број школске деце			0	0	0	0	0,00	0,00	1.000.000,00	1.000.000,00		
Спровођење омладинске политике/ канцеларија за младе/	0005		Подршка активном укључивању младих у различите друштвене активности	Број младих корисника услуга мера омладинске политике		0.00	0.00	0.00	0.00	0.00	500.000,00	0,00	0,00	500.000,00		
уређење фудбалског игралишта/засејавање траве/	4006		развој спорта стварањем основних услова	број добро опремљених спортских терена			0	0	0	0	1.556.052,00	0,00	0,00	1.556.052,00		
израда ограде на фудбалском игралишту у Житорају	5007		развој спорта стварањем основних услова	број добро опремљених спортских терена			0	0	0	0	2.235.000,00	0,00	0,00	2.235.000,00		
Изградња ограде на фудбалском игралишту у Самаринцу	5008		развој спорта стварањем основних услова	број корисника			0	0	0	0	580.000,00	0,00	0,00	580.000,00		
набавка мобилијара	5033		развој спорта по МЗ	број мобилијара по МЗ			0	0	0	0	0,00	0,00	966.375,00	966.375,00		

Програм / ПА / пројекат	Шифра	Основ	Опис	Циљ	Индикатор	Вреднос 2020.	Очекиван вредност 2021.	Циљска вредност 2022.	Циљска вредност 2023.	Циљска вредност 2024.	Средства из буџета 01	Средства из сопствених извора 04	Средства из осталих извора	Укупно	Извор верифика ције	Одговор но лице
1	2	3	4	5	6	7	8	9	10	11	12	13	14	15	16	17
15 - ОПШТЕ УСЛУГЕ ЛОКАЛНЕ САМОУПРАВЕ	0602										100.390.580,00	0,00	1.850.625,00	102.241.205,00		
Функционисање локалне самоуправе и градских општина	0001			Функционирање управе	Процент решених предмета у календарској години (у законском року, ван законског рока)	0.00	0.00	0.00	0.00	0.00	88.293.004,00	0,00	850.625,00	89.143.629,00		
Функционисање месних заједница	0002			Обезбеђено задовољавање потреба и интереса локалног становништва деловањем месних заједница	Број иницијатива/предлога месних заједница према граду/општини у вези са питањима од интереса за локално становништво	0.00	0.00	0.00	0.00	0.00	500.000,00	0,00	0,00	500.000,00		
Општинско/градско правобранилаштво	0004			Заштита имовинских права и интереса града/општине	Број решених предмета у односу на укупан број предмета на годишњем нивоу Број правних мишљења која су дата органима града/општине, стручним службама и другим правним лицима чија имовинска и друга права заступа	0.00	0.00	0.00	0.00	0.00	1.808.128,00	0,00	0,00	1.808.128,00		
Текућа буџетска резерва	0009										7.889.448,00	0,00	0,00	7.889.448,00		
Стална буџетска резерва	0010										800.000,00	0,00	0,00	800.000,00		
Управљање у ванредним ситуацијама	0014			Изградња ефикасног превентивног система заштите и спасавања на избегавању последица	Број идентификованих објеката критичне инфраструктуре (нпр. трафостанице)	0.00	0.00	0.00	0.00	0.00	0,00	0,00	1.000.000,00	1.000.000,00		

Програм / ПА / пројекат	Шифра	Основ	Опис	Циљ	Индикатор	Вреднос. 2020.	Очекивано вредно 2021	Циљска вредност 2022	Циљска вредност 2023	Циљска вредност 2024.	Средства из буџета 01	Средства из сопствених извора 04	Средства из осталих извора	Укупно	Извор верификације	Одговорно лице
1	2	3	4	5	6	7	8	9	10	11	12	13	14	15	16	17
				елементарних и других непогода												
Израда Плана развоја општине Житораја	4011			планирање, уређење и управљање јавним послова од интереса за локално становништво	економски расти расвој		0	0	0	0	1.100.000,00	0,00	0,00	1.100.000,00		
16 - ПОЛИТИЧКИ СИСТЕМ ЛОКАЛНЕ САМОУПРАВЕ	2101			Ефикасно и ефективно функционисање органа политичког система локалне самоуправе							34.982.600,00	0,00	0,00	34.982.600,00		
Функционисање скупштине	0001			Функционисање локалне скупштине	Број седница скупштине	0,00	0,00	0,00	0,00	0,00	22.850.096,00	0,00	0,00	22.850.096,00		
Функционисање извршних органа	0002			Функционисање извршних органа	Број седница извршних органа	0,00	0,00	0,00	0,00	0,00	8.760.408,00	0,00	0,00	8.760.408,00		
Функционисање извршних органа	0002				Број донетих аката	0,00	0,00	0,00	0,00	0,00	3.372.096,00	0,00	0,00	3.372.096,00		

ПЛАН ПРИХОДА 2021

Економ. класиф.	Опис	Средства из буџета 01	Средства из сопствених извора 04	Средства из осталих извора	Укупно	Структура (%)
1	2	3	4	5	6	7
321311	Нераспоређени вишак прихода и примања из ранијих година	0,00	0,00	38.817.000,00	38.817.000,00	7,92
321000	УТВРЂИВАЊЕ РЕЗУЛТАТА ПОСЛОВАЊА	0,00	0,00	38.817.000,00	38.817.000,00	7,92
711111	Порез на зараде	155.000.000,00	0,00	0,00	155.000.000,00	31,64
711121	Порез на приходе од самосталних делатности који се плаћа према стварно оствареном приходу, по решењу Пореске управе	100.000,00	0,00	0,00	100.000,00	0,02
711122	Порез на приходе од самосталних делатности који се плаћа према паушално утврђеном приходу, по решењу Пореске	4.000.000,00	0,00	0,00	4.000.000,00	0,82

**ПЛАН ПРИХОДА
2021**

Економ. класиф.	Опис	Средства из буџета 01	Средства из сопствених извора 04	Средства из осталих извора	Укупно	Структура (%)
1	2	3	4	5	6	7
	управе					
711123	Порез на приходе од самосталних делатности који се плаћа према стварно оствареном приходу самоопорезивањем	7.000.000,00	0,00	0,00	7.000.000,00	1,43
711145	Порез на приходе од давања у закуп покретних ствари - по основу самоопорезивања и по решењу Пореске управе	100.000,00	0,00	0,00	100.000,00	0,02
711191	Порез на остале приходе	8.076.000,00	0,00	0,00	8.076.000,00	1,65
711193	Порез на приходе спортиста и спортских стручњака	100.000,00	0,00	0,00	100.000,00	0,02
711000	ПОРЕЗ НА ДОХОДАК, ДОБИТ И КАПИТАЛНЕ ДОБИТКЕ	174.376.000,00	0,00	0,00	174.376.000,00	35,60
713121	Порез на имовину обвезника који не воде пословне књиге	5.500.000,00	0,00	0,00	5.500.000,00	1,12
713122	Порез на имовину обвезника који воде пословне књиге	3.500.000,00	0,00	0,00	3.500.000,00	0,71
713311	Порез на наслеђе и поклон, по решењу Пореске управе	4.000.000,00	0,00	0,00	4.000.000,00	0,82
713421	Порез на пренос апсолутних права на непокретности, по решењу Пореске управе	3.078.000,00	0,00	0,00	3.078.000,00	0,63
713423	Порез на пренос апсолутних права на моторним возилима, пловилима и ваздухопловима, по решењу Пореске управе	570.000,00	0,00	0,00	570.000,00	0,12
713000	ПОРЕЗ НА ИМОВИНУ	16.648.000,00	0,00	0,00	16.648.000,00	3,40
714513	Комунална такса за држање моторних друмских и прикључних возила, осим пољопривредних возила и машина	5.810.000,00	0,00	0,00	5.810.000,00	1,19
714562	Накнада за заштиту и унапређивање животне средине	3.000.000,00	0,00	0,00	3.000.000,00	0,61
714000	ПОРЕЗ НА ДОБРА И УСЛУГЕ	8.810.000,00	0,00	0,00	8.810.000,00	1,80
716111	Комунална такса за истицање фирме на пословном простору	3.500.000,00	0,00	0,00	3.500.000,00	0,71
716000	ДРУГИ ПОРЕЗИ	3.500.000,00	0,00	0,00	3.500.000,00	0,71
733151	Ненаменски трансфери од Републике у корист нивоа општина	218.130.000,00	0,00	0,00	218.130.000,00	44,53
733152	Други текући трансфери од Републике у корист нивоа општина	0,00	0,00	7.850.000,00	7.850.000,00	1,60
733000	ТРАНСФЕРИ ОД ДРУГИХ НИВОА ВЛАСТИ	218.130.000,00	0,00	7.850.000,00	225.980.000,00	46,13
741522	Средства остварена од давања у закуп пољопривредног земљишта, односно пољопривредног објекта у државној својини	1.174.000,00	0,00	0,00	1.174.000,00	0,24
741531	Комунална такса за коришћење простора на јавним површинама или испред пословног простора у пословне сврхе, осим ради продаје штампе, књига и других публикација, производа старих и уметничких заната и домаће радности	100.000,00	0,00	0,00	100.000,00	0,02
741534	Накнада за коришћење грађевинског земљишта	100.000,00	0,00	0,00	100.000,00	0,02
741596	Накнада за коришћење дрвета	100.000,00	0,00	0,00	100.000,00	0,02
741000	ПРИХОДИ ОД ИМОВИНЕ	1.474.000,00	0,00	0,00	1.474.000,00	0,30
742151	Приходи од продаје добара и услуга од стране тржишних организација у корист нивоа општина	0,00	12.800.000,00	0,00	12.800.000,00	2,61
742152	Приходи од давања у закуп, односно на коришћење непокретности у државној својини које користе општине и индиректни корисници њиховог буџета	100.000,00	0,00	0,00	100.000,00	0,02
742153	Приходи од закупнине за грађевинско земљиште у корист нивоа општина	100.000,00	0,00	0,00	100.000,00	0,02
742155	Приходи од давања у закуп, односно на коришћење непокретности у општинској својини које користе општине и индиректни корисници њиховог буџета	100.000,00	0,00	0,00	100.000,00	0,02
742156	Приходи остварени по основу пружања услуга боравка деце у предшколским установама у корист нивоа општина	1.941.000,00	0,00	0,00	1.941.000,00	0,40
742251	Општинске административне таксе	844.000,00	0,00	0,00	844.000,00	0,17
742253	Накнада за уређивање грађевинског земљишта	100.000,00	0,00	0,00	100.000,00	0,02
742255	Такса за озакоњење објеката у корист општина	386.000,00	0,00	0,00	386.000,00	0,08
742000	ПРИХОДИ ОД ПРОДАЈЕ ДОБАРА И УСЛУГА	3.571.000,00	12.800.000,00	0,00	16.371.000,00	3,34
743324	Приходи од новчаних казни за прекршаје и привредне преступе предвиђене прописима о безбедности саобраћаја на путевима	2.864.000,00	0,00	0,00	2.864.000,00	0,58
743000	НОВЧАНЕ КАЗНЕ И ОДУЗЕТА ИМОВИНСКА КОРИСТ	2.864.000,00	0,00	0,00	2.864.000,00	0,58
745151	Остали приходи у корист нивоа општина	1.000.000,00	0,00	0,00	1.000.000,00	0,20
745000	МЕШОВИТИ И НЕОДРЕЂЕНИ ПРИХОДИ	1.000.000,00	0,00	0,00	1.000.000,00	0,20
Укупно		430.373.000,00	12.800.000,00	46.667.000,00	489.840.000,00	100,00

**ИЗДАЦИ БУЏЕТА ПО НАМЕНАМА
2021**

Економ. класиф.	Опис	Средства из буџета 01	Средства из сопствених извора 04	Средства из осталих извора	Укупно	Структура (%)
1	2	3	4	5	6	7
411000	ПЛАТЕ, ДОДАЦИ И НАКНАДЕ ЗАПОСЛЕНИХ (ЗАРАДЕ)	87.313.856,00	0,00	0,00	87.313.856,00	17,82
412000	СОЦИЈАЛНИ ДОПРИНОСИ НА ТЕРЕТ ПОСЛОДАВЦА	14.750.500,00	0,00	0,00	14.750.500,00	3,01
413000	НАКНАДЕ У НАТУРИ	530.000,00	0,00	0,00	530.000,00	0,11
414000	СОЦИЈАЛНА ДАВАЊА ЗАПОСЛЕНИМА	1.800.000,00	0,00	0,00	1.800.000,00	0,37
415000	НАКНАДЕ ТРОШКОВА ЗА ЗАПОСЛЕНЕ	6.000.000,00	0,00	0,00	6.000.000,00	1,22
416000	НАГРАДЕ ЗАПОСЛЕНИМА И ОСТАЛИ ПОСЕБНИ РАСХОДИ	500.000,00	0,00	0,00	500.000,00	0,10

ИЗДАЦИ БУЏЕТА ПО НАМЕНАМА 2021

Економ. класиф.	Опис	Средства из буџета 01	Средства из сопствених извора 04	Средства из осталих извора	Укупно	Структура (%)
1	2	3	4	5	6	7
410000	РАСХОДИ ЗА ЗАПОСЛЕНЕ	110.894.356,00	0,00	0,00	110.894.356,00	22,64
421000	СТАЛНИ ТРОШКОВИ	22.386.001,00	1.000.000,00	2.200.000,00	25.586.001,00	5,22
422000	ТРОШКОВИ ПУТОВАЊА	720.000,00	0,00	0,00	720.000,00	0,15
423000	УСЛУГЕ ПО УГОВОРУ	37.308.096,00	300.000,00	500.000,00	38.108.096,00	7,78
424000	СПЕЦИЈАЛИЗОВАНЕ УСЛУГЕ	22.190.000,00	9.000.000,00	19.000.000,00	50.190.000,00	10,25
425000	ТЕКУЋЕ ПОПРАВКЕ И ОДРЖАВАЊЕ	15.281.052,00	450.000,00	5.000.000,00	20.731.052,00	4,23
426000	МАТЕРИЈАЛ	10.020.000,00	150.000,00	2.650.000,00	12.820.000,00	2,62
420000	КОРИШЋЕЊЕ УСЛУГА И РОБА	107.905.149,00	10.900.000,00	29.350.000,00	148.155.149,00	30,25
441000	ОТПЛАТА ДОМАЋИХ КАМАТА	3.076.880,00	0,00	850.625,00	3.927.505,00	0,80
440000	ОТПЛАТА КАМАТА И ПРАТЕЋИ ТРОШКОВИ ЗАДУЖИВАЊА	3.076.880,00	0,00	850.625,00	3.927.505,00	0,80
451000	СУБВЕНЦИЈЕ ЈАВНИМ НЕФИНАНСИЈСКИМ ПРЕДУЗЕЋИМА И ОРГАНИЗАЦИЈАМА	24.224.000,00	0,00	0,00	24.224.000,00	4,95
454000	СУБВЕНЦИЈЕ ПРИВАТНИМ ПРЕДУЗЕЋИМА	3.600.000,00	0,00	10.000.000,00	13.600.000,00	2,78
450000	СУБВЕНЦИЈЕ	27.824.000,00	0,00	10.000.000,00	37.824.000,00	7,72
463000	ТРАНСФЕРИ ОСТАЛИМ НИВОИМА ВЛАСТИ	91.254.939,00	0,00	0,00	91.254.939,00	18,63
464000	ДОТАЦИЈЕ ОРГАНИЗАЦИЈАМА ЗА ОБАВЕЗНО СОЦИЈАЛНО ОСИГУРАЊЕ	19.182.228,00	0,00	0,00	19.182.228,00	3,92
460000	ДОНАЦИЈЕ, ДОТАЦИЈЕ И ТРАНСФЕРИ	110.437.167,00	0,00	0,00	110.437.167,00	22,55
472000	НАКНАДЕ ЗА СОЦИЈАЛНУ ЗАШТИТУ ИЗ БУЏЕТА	0,00	0,00	3.000.000,00	3.000.000,00	0,61
470000	СОЦИЈАЛНО ОСИГУРАЊЕ И СОЦИЈАЛНА ЗАШТИТА	0,00	0,00	3.000.000,00	3.000.000,00	0,61
481000	ДОТАЦИЈЕ НЕВЛАДИНИМ ОРГАНИЗАЦИЈАМА	14.815.000,00	0,00	2.500.000,00	17.315.000,00	3,53
482000	ПОРЕЗИ, ОБАВЕЗНЕ ТАКСЕ, КАЗНЕ, ПЕНАЛИ И КАМАТЕ	810.000,00	1.900.000,00	0,00	2.710.000,00	0,55
483000	НОВЧАНЕ КАЗНЕ И ПЕНАЛИ ПО РЕШЕЊУ СУДОВА	7.750.000,00	0,00	0,00	7.750.000,00	1,58
484000	НАКНАДА ШТЕТЕ ЗА ПОВРЕДЕ ИЛИ ШТЕТУ НАСТАЛУ УСЛЕД ЕЛЕМЕНТАРНИХ НЕПОГОДА ИЛИ ДРУГИХ ПРИРОДНИХ УЗРОКА	2.500.000,00	0,00	0,00	2.500.000,00	0,51
480000	ОСТАЛИ РАСХОДИ	25.875.000,00	1.900.000,00	2.500.000,00	30.275.000,00	6,18
499000	СРЕДСТВА РЕЗЕРВЕ	8.689.448,00	0,00	0,00	8.689.448,00	1,77
490000	АДМИНИСТРАТИВНИ ТРАНСФЕРИ ИЗ БУЏЕТА, ОД ДИРЕКТНИХ БУЏЕТСКИХ КОРИСНИКА ИНДИРЕКТНИМ БУЏЕТСКИМ КОРИСНИЦИМА ИЛИ ИЗМЕЂУ БУЏЕТСКИХ КОРИСНИКА НА ИСТОМ НИВОУ И СРЕДСТВА РЕЗЕРВЕ	8.689.448,00	0,00	0,00	8.689.448,00	1,77
511000	ЗГРАДЕ И ГРАЂЕВИНСКИ ОБЈЕКТИ	13.815.000,00	0,00	0,00	13.815.000,00	2,82
512000	МАШИНЕ И ОПРЕМА	6.700.000,00	0,00	966.375,00	7.666.375,00	1,57
510000	ОСНОВНА СРЕДСТВА	20.515.000,00	0,00	966.375,00	21.481.375,00	4,39
541000	ЗЕМЉИШТЕ	3.000.000,00	0,00	0,00	3.000.000,00	0,61
540000	ПРИРОДНА ИМОВИНА	3.000.000,00	0,00	0,00	3.000.000,00	0,61
611000	ОТПЛАТА ГЛАВНИЦЕ ДОМАЋИМ КРЕДИТОРИМА	12.156.000,00	0,00	0,00	12.156.000,00	2,48
610000	ОТПЛАТА ГЛАВНИЦЕ	12.156.000,00	0,00	0,00	12.156.000,00	2,48
Укупно		430.373.000,00	12.800.000,00	46.667.000,00	489.840.000,00	100,00

УПОРЕДНИ ПЛАНОВИ - РАСХОДИ И ИЗДАЦИ

2021

	План	Структура у %	Ребаланс	Структура у %	Индекс (2:4)	План за наредну годину	Индекс (7:2)
1	2	3	4	5	6	7	8
411000 ПЛАТЕ, ДОДАЦИ И НАКНАДЕ ЗАПОСЛЕНИХ (ЗАРАДЕ)	87.313.856,00	19,00	87.313.856,00	17,82	100,00	0,00	0,00
412000 СОЦИЈАЛНИ ДОПРИНОСИ НА ТЕРЕТ ПОСЛОДАВЦА	14.750.500,00	3,21	14.750.500,00	3,01	100,00	0,00	0,00
413000 НАКНАДЕ У НАТУРИ	530.000,00	0,12	530.000,00	0,11	100,00	0,00	0,00
414000 СОЦИЈАЛНА ДАВАЊА ЗАПОСЛЕНИМА	1.520.000,00	0,33	1.800.000,00	0,37	84,44	0,00	0,00
415000 НАКНАДЕ ТРОШКОВА ЗА ЗАПОСЛЕНЕ	6.000.000,00	1,31	6.000.000,00	1,22	100,00	0,00	0,00
416000 НАГРАДЕ ЗАПОСЛЕНИМА И ОСТАЛИ ПОСЕБНИ РАСХОДИ	500.000,00	0,11	500.000,00	0,10	100,00	0,00	0,00
421000 СТАЛНИ ТРОШКОВИ	24.586.001,00	5,35	25.586.001,00	5,22	96,09	0,00	0,00
422000 ТРОШКОВИ ПУТОВАЊА	720.000,00	0,16	720.000,00	0,15	100,00	0,00	0,00
423000 УСЛУГЕ ПО УГОВОРУ	36.208.096,00	7,88	38.108.096,00	7,78	95,01	0,00	0,00
424000 СПЕЦИЈАЛИЗОВАНЕ УСЛУГЕ	45.510.000,00	9,91	50.190.000,00	10,25	90,68	0,00	0,00
425000 ТЕКУЋЕ ПОПРАВКЕ И ОДРЖАВАЊЕ	18.335.000,00	3,99	20.731.052,00	4,23	88,44	0,00	0,00
426000 МАТЕРИЈАЛ	12.940.000,00	2,82	12.820.000,00	2,62	100,94	0,00	0,00
441000 ОТПЛАТА ДОМАЋИХ КАМАТА	3.500.000,00	0,76	3.927.505,00	0,80	89,12	0,00	0,00
451000 СУБВЕНЦИЈЕ ЈАВНИМ НЕФИНАНСИЈСКИМ ПРЕДУЗЕЋИМА И ОРГАНИЗАЦИЈАМА	21.050.000,00	4,58	24.224.000,00	4,95	86,90	0,00	0,00
454000 СУБВЕНЦИЈЕ ПРИВАТНИМ ПРЕДУЗЕЋИМА	3.600.000,00	0,78	13.600.000,00	2,78	26,47	0,00	0,00
463000 ТРАНСФЕРИ ОСТАЛИМ НИВОИМА ВЛАСТИ	90.599.939,00	19,72	91.254.939,00	18,63	99,28	0,00	0,00
464000 ДОТАЦИЈЕ ОРГАНИЗАЦИЈАМА ЗА ОБАВЕЗНО СОЦИЈАЛНО ОСИГУРАЊЕ	16.178.728,00	3,52	19.182.228,00	3,92	84,34	0,00	0,00
472000 НАКНАДЕ ЗА СОЦИЈАЛНУ ЗАШТИТУ ИЗ	3.000.000,00	0,65	3.000.000,00	0,61	100,00	0,00	0,00

УПОРЕДНИ ПЛАНОВИ - РАСХОДИ И ИЗДАЦИ

2021

	План	Структура у %	Ребаланс	Структура у %	Индекс (2:4)	План за наредну годину	Индекс (7:2)
1	2	3	4	5	6	7	8
БУЏЕТА							
481000 ДОТАЦИЈЕ НЕВЛАДИНИМ ОРГАНИЗАЦИЈАМА	15.815.000,00	3,44	17.315.000,00	3,53	91,34	0,00	0,00
482000 ПОРЕЗИ, ОБАВЕЗНЕ ТАКСЕ, КАЗНЕ, ПЕНАЛИ И КАМАТЕ	2.660.000,00	0,58	2.710.000,00	0,55	98,15	0,00	0,00
483000 НОВЧАНЕ КАЗНЕ И ПЕНАЛИ ПО РЕШЕЊУ СУДОВА	5.750.000,00	1,25	7.750.000,00	1,58	74,19	0,00	0,00
484000 НАКНАДА ШТЕТЕ ЗА ПОВРЕДЕ ИЛИ ШТЕТУ НАСТАЛУ УСЛЕД ЕЛЕМЕНТАРНИХ НЕПОГОДА ИЛИ ДРУГИХ ПРИРОДНИХ УЗРОКА	2.500.000,00	0,54	2.500.000,00	0,51	100,00	0,00	0,00
499000 СРЕДСТВА РЕЗЕРВЕ	13.351.480,00	2,91	8.689.448,00	1,77	153,65	0,00	0,00
511000 ЗГРАДЕ И ГРАЂЕВИНСКИ ОБЈЕКТИ	12.262.400,00	2,67	13.815.000,00	2,82	88,76	1,00	0,00
512000 МАШИНЕ И ОПРЕМА	5.100.000,00	1,11	7.666.375,00	1,57	66,52	0,00	0,00
541000 ЗЕМЉИШТЕ	3.000.000,00	0,65	3.000.000,00	0,61	100,00	0,00	0,00
611000 ОТПЛАТА ГЛАВНИЦЕ ДОМАЋИМ КРЕДИТОРИМА	12.156.000,00	2,65	12.156.000,00	2,48	100,00	0,00	0,00
Укупно	459.437.000,00	100,00	489.840.000,00	100,00	93,79	1,00	0,00

АНАЛИТИЧКИ ПЛАН РАСХОДА ДИРЕКТНИХ БУЏЕТСКИХ КОРИСНИКА

2021

Број позиције	Економ. класиф.	Расходи по наменама	Опис	Средства из буџета 01	Средства из сопствених извора 04	Средства из осталих извора	Укупно	Структура (%)
Раздео	1	1	скупштина општине					
1/0	411000	411100	Плате, додаци и накнаде запослених	8.268.708,00	0,00	0,00	8.268.708,00	2,17
2/0	412000	412100	Допринос за пензијско и инвалидско осигурање	1.101.924,00	0,00	0,00	1.101.924,00	0,29
2/0	412000	412200	Допринос за здравствено осигурање	493.464,00	0,00	0,00	493.464,00	0,13
3/0	415000	415100	Накнаде трошкова за запослене	100.000,00	0,00	0,00	100.000,00	0,03
4/0	423000	423100	Административне услуге	2.839.000,00	0,00	0,00	2.839.000,00	0,74
4/0	423000	423700	Репрезентација	1.200.000,00	0,00	0,00	1.200.000,00	0,31
4/0	423000	423500	Стручне услуге	8.472.000,00	0,00	0,00	8.472.000,00	2,22
5/0	481000	481900	Дотације осталим непрофитним институцијама	375.000,00	0,00	0,00	375.000,00	0,10
Укупно за раздео	1	1	скупштина општине	22.850.096,00	0,00	0,00	22.850.096,00	5,98
Раздео	2	2	председник општине					
6/0	411000	411100	Плате, додаци и накнаде запослених	5.881.184,00	0,00	0,00	5.881.184,00	1,54
7/0	412000	412100	Допринос за пензијско и инвалидско осигурање	676.344,00	0,00	0,00	676.344,00	0,18
7/0	412000	412200	Допринос за здравствено осигурање	302.880,00	0,00	0,00	302.880,00	0,08
8/0	414000	414100	Исплата накнада за време одсуствовања с посла на терет фондова	100.000,00	0,00	0,00	100.000,00	0,03
9/0	415000	415100	Накнаде трошкова за запослене	250.000,00	0,00	0,00	250.000,00	0,07
10/0	422000	422100	Трошкови службених путовања у земљи	50.000,00	0,00	0,00	50.000,00	0,01
11/0	423000	423500	Стручне услуге	100.000,00	0,00	0,00	100.000,00	0,03
11/0	423000	423700	Репрезентација	1.200.000,00	0,00	0,00	1.200.000,00	0,31
11/0	423000	423100	Административне услуге	200.000,00	0,00	0,00	200.000,00	0,05
Укупно за раздео	2	2	председник општине	8.760.408,00	0,00	0,00	8.760.408,00	2,29
Раздео	3	3	општинско веће					
12/0	423000	423500	Стручне услуге	3.372.096,00	0,00	0,00	3.372.096,00	0,88
Укупно за раздео	3	3	општинско веће	3.372.096,00	0,00	0,00	3.372.096,00	0,88
Раздео	4	4	општинско правобранилаштво					
13/0	411000	411100	Плате, додаци и накнаде запослених	1.387.176,00	0,00	0,00	1.387.176,00	0,36
14/0	412000	412100	Допринос за пензијско и инвалидско осигурање	159.516,00	0,00	0,00	159.516,00	0,04
14/0	412000	412200	Допринос за здравствено осигурање	71.436,00	0,00	0,00	71.436,00	0,02
15/0	415000	415100	Накнаде трошкова за запослене	150.000,00	0,00	0,00	150.000,00	0,04
16/0	422000	422100	Трошкови службених путовања у земљи	20.000,00	0,00	0,00	20.000,00	0,01
17/0	426000	426100	Административни материјал	20.000,00	0,00	0,00	20.000,00	0,01
Укупно за раздео	4	4	општинско правобранилаштво	1.808.128,00	0,00	0,00	1.808.128,00	0,47
Раздео	5	5	орган управе					
19/0	411000	411100	Плате, додаци и накнаде запослених	26.686.788,00	0,00	0,00	26.686.788,00	6,99

АНАЛИТИЧКИ ПЛАН РАСХОДА ДИРЕКТНИХ БУЏЕТСКИХ КОРИСНИКА

2021

Број позиције	Економ. класиф.	Расходи по наменама	Опис	Средства из буџета 01	Средства из сопствених извора 04	Средства из осталих извора	Укупно	Структура (%)
20/0	412000	412100	Допринос за пензијско и инвалидско осигурање	3.068.976,00	0,00	0,00	3.068.976,00	0,80
20/0	412000	412200	Допринос за здравствено осигурање	1.374.360,00	0,00	0,00	1.374.360,00	0,36
21/0	414000	414300	Отпремнине и помоћи	240.000,00	0,00	0,00	240.000,00	0,06
21/0	414000	414400	Помоћ у медицинском лечењу запосленог или чланова уже породице и друге помоћи запосленом	500.000,00	0,00	0,00	500.000,00	0,13
22/0	415000	415100	Накнаде трошкова за запослене	2.700.000,00	0,00	0,00	2.700.000,00	0,71
23/0	421000	421100	Трошкови платног промета и банкарских услуга	300.000,00	0,00	0,00	300.000,00	0,08
23/0	421000	421300	Комуналне услуге	1.600.000,00	0,00	0,00	1.600.000,00	0,42
23/0	421000	421400	Услуге комуникација	1.500.000,00	0,00	0,00	1.500.000,00	0,39
23/0	421000	421500	Трошкови осигурања	1.000.000,00	0,00	0,00	1.000.000,00	0,26
23/0	421000	421200	Енергетске услуге	6.000.000,00	0,00	0,00	6.000.000,00	1,57
24/0	422000	422100	Трошкови службених путовања у земљи	100.000,00	0,00	0,00	100.000,00	0,03
25/0	423000	423700	Репрезентација	1.200.000,00	0,00	0,00	1.200.000,00	0,31
25/0	423000	423400	Услуге информисања	400.000,00	0,00	0,00	400.000,00	0,10
25/0	423000	423200	Компјутерске услуге	1.500.000,00	0,00	0,00	1.500.000,00	0,39
25/0	423000	423100	Административне услуге	6.000.000,00	0,00	0,00	6.000.000,00	1,57
25/0	423000	423300	Услуге образовања и усавршавања запослених	200.000,00	0,00	0,00	200.000,00	0,05
26/0	424000	424500	Услуге одржавања националних паркова и природних површина	1.000.000,00	0,00	0,00	1.000.000,00	0,26
26/0	424000	424600	Услуге очувања животне средине, науке и геодетске услуге	980.000,00	0,00	0,00	980.000,00	0,26
27/0	425000	425100	Текуће поправке и одржавање зграда и објеката	1.000.000,00	0,00	0,00	1.000.000,00	0,26
27/0	425000	425200	Текуће поправке и одржавање опреме	1.500.000,00	0,00	0,00	1.500.000,00	0,39
28/0	426000	426400	Материјали за саобраћај	2.000.000,00	0,00	0,00	2.000.000,00	0,52
28/0	426000	426800	Материјали за одржавање хигијене и угоститељство	500.000,00	0,00	0,00	500.000,00	0,13
28/0	426000	426100	Административни материјал	1.200.000,00	0,00	0,00	1.200.000,00	0,31
28/0	426000	426300	Материјали за образовање и усавршавање запослених	100.000,00	0,00	0,00	100.000,00	0,03
29/0	441000	441400	Отплата камата домаћим пословним банкама	3.076.880,00	0,00	0,00	3.076.880,00	0,81
29/1	441000	441400	Отплата камата домаћим пословним банкама	0,00	0,00	850.625,00	850.625,00	0,22
30/0	416000	416100	Награде запосленима и остали посебни расходи	400.000,00	0,00	0,00	400.000,00	0,10
30/1	482000	482100	Остали порези	200.000,00	0,00	0,00	200.000,00	0,05
30/2	482000	482200	Обавезне таксе	200.000,00	0,00	0,00	200.000,00	0,05
31/0	483000	483100	Новчане казне и пенали по решењу судова	3.500.000,00	0,00	0,00	3.500.000,00	0,92
32/0	484000	484200	Накнада штете од дивљачи	2.000.000,00	0,00	0,00	2.000.000,00	0,52
32/0	484000	484100	Накнада штете за повреде или штету насталу услед елементарних непогода	500.000,00	0,00	0,00	500.000,00	0,13
33/0	511000	511300	Капитално одржавање зграда и објеката	2.000.000,00	0,00	0,00	2.000.000,00	0,52
34/0	512000	512200	Административна опрема	850.000,00	0,00	0,00	850.000,00	0,22
35/0	611000	611400	Отплата главнице домаћим пословним банкама	12.156.000,00	0,00	0,00	12.156.000,00	3,18
38/0	421000	421200	Енергетске услуге	10.000.000,00	0,00	0,00	10.000.000,00	2,62
39/0	511000	511400	Пројектно планирање	1.200.000,00	0,00	0,00	1.200.000,00	0,31
40/0	511000	511400	Пројектно планирање	1.500.000,00	0,00	0,00	1.500.000,00	0,39
41/0	481000	481100	Дотације непрофитним организацијама које пружају помоћ домаћинствима	10.000.000,00	0,00	0,00	10.000.000,00	2,62
42/0	481000	481100	Дотације непрофитним организацијама које пружају помоћ домаћинствима	500.000,00	0,00	0,00	500.000,00	0,13
43/0	425000	425100	Текуће поправке и одржавање зграда и објеката	1.196.052,00	0,00	0,00	1.196.052,00	0,31
43/1	512000	512300	Опрема за пољопривреду	360.000,00	0,00	0,00	360.000,00	0,09
44/0	511000	511100	Куповина зграда и објеката	2.235.000,00	0,00	0,00	2.235.000,00	0,59
45/0	481000	481100	Дотације непрофитним организацијама које пружају помоћ домаћинствима	3.740.000,00	0,00	0,00	3.740.000,00	0,98
46/0	511000	511400	Пројектно планирање	700.000,00	0,00	0,00	700.000,00	0,18
47/0	472000	472100	Накнаде из буџета у случају болести и инвалидности	0,00	0,00	3.000.000,00	3.000.000,00	0,79
48/0	451000	451100	Текуће субвенције јавним нефинансијским предузећима и организацијама	10.000.000,00	0,00	0,00	10.000.000,00	2,62
49/0	454000	454100	Текуће субвенције приватним	3.600.000,00	0,00	0,00	3.600.000,00	0,94

АНАЛИТИЧКИ ПЛАН РАСХОДА ДИРЕКТНИХ БУЏЕТСКИХ КОРИСНИКА

2021

Број позиције	Економ. класиф.	Расходи по наменама	Опис	Средства из буџета 01	Средства из сопствених извора 04	Средства из осталих извора	Укупно	Структура (%)
			предузећима					
50/0	424000	424600	Услуге очувања животне средине, науке и геодетске услуге	3.000.000,00	0,00	0,00	3.000.000,00	0,79
51/0	424000	424900	Остале специјализоване услуге	1.000.000,00	0,00	0,00	1.000.000,00	0,26
51/1	424000	424900	Остале специјализоване услуге	0,00	0,00	10.000.000,00	10.000.000,00	2,62
52/0	451000	451100	Текуће субвенције јавним нефинансијским предузећима и организацијама	10.174.000,00	0,00	0,00	10.174.000,00	2,66
53/0	512000	512800	Опрема за јавну безбедност	1.800.000,00	0,00	0,00	1.800.000,00	0,47
54/0	423000	423100	Административне услуге	100.000,00	0,00	0,00	100.000,00	0,03
55/0	463000	472200	Накнаде из буџета за породилско одсуство	5.000.000,00	0,00	0,00	5.000.000,00	1,31
55/0	426000	426100	Административни материјал	0,00	0,00	0,00	0,00	0,00
55/0	463000	472700	Накнаде из буџета за образовање, културу, науку и спорт	6.000.000,00	0,00	0,00	6.000.000,00	1,57
56/0	463000	472900	Остале накнаде из буџета	5.000.000,00	0,00	0,00	5.000.000,00	1,31
57/0	463000	412200	Допринос за здравствено осигурање	305.440,00	0,00	0,00	305.440,00	0,08
57/0	463000	423900	Остале опште услуге	21.200,00	0,00	0,00	21.200,00	0,01
57/0	463000	426400	Материјали за саобраћај	296.800,00	0,00	0,00	296.800,00	0,08
57/0	463000	414400	Помоћ у медицинском лечењу запосленог или чланова уже породице и друге помоћи запосленом	50.000,00	0,00	0,00	50.000,00	0,01
57/0	463000	422100	Трошкови службених путовања у земљи	112.000,00	0,00	0,00	112.000,00	0,03
57/0	463000	423300	Услуге образовања и усавршавања запослених	160.000,00	0,00	0,00	160.000,00	0,04
57/0	463000	415100	Накнаде трошкова за запослене	100.000,00	0,00	0,00	100.000,00	0,03
57/0	463000	411100	Плате, додаци и накнаде запослених	5.494.398,00	0,00	0,00	5.494.398,00	1,44
57/0	463000	426100	Административни материјал	159.000,00	0,00	0,00	159.000,00	0,04
57/0	463000	425100	Текуће поправке и одржавање зграда и објеката	82.100,00	0,00	0,00	82.100,00	0,02
57/0	463000	483100	Новчане казне и пенали по решењу судова	100.000,00	0,00	0,00	100.000,00	0,03
57/0	463000	421200	Енергетске услуге	318.000,00	0,00	0,00	318.000,00	0,08
57/0	463000	421400	Услуге комуникација	249.100,00	0,00	0,00	249.100,00	0,07
57/0	463000	412100	Допринос за пензијско и инвалидско осигурање	632.720,00	0,00	0,00	632.720,00	0,17
57/0	463000	421500	Трошкови осигурања	100.000,00	0,00	0,00	100.000,00	0,03
57/0	463000	416100	Награде запосленима и остали посебни расходи	100.000,00	0,00	0,00	100.000,00	0,03
57/0	463000	423700	Репрезентација	215.000,00	0,00	0,00	215.000,00	0,06
57/0	463000	482200	Обавезне таксе	53.000,00	0,00	0,00	53.000,00	0,01
57/0	463000	425200	Текуће поправке и одржавање опреме	212.000,00	0,00	0,00	212.000,00	0,06
57/0	463000	512200	Административна опрема	150.000,00	0,00	0,00	150.000,00	0,04
57/0	463000	426300	Материјали за образовање и усавршавање запослених	74.000,00	0,00	0,00	74.000,00	0,02
57/0	463000	423200	Компјутерске услуге	106.000,00	0,00	0,00	106.000,00	0,03
57/0	463000	423500	Стручне услуге	689.960,00	0,00	0,00	689.960,00	0,18
57/0	463000	421300	Комуналне услуге	53.000,00	0,00	0,00	53.000,00	0,01
58/0	423000	423500	Стручне услуге	2.000.000,00	0,00	0,00	2.000.000,00	0,52
59/0	425000	425100	Текуће поправке и одржавање зграда и објеката	3.000.000,00	0,00	0,00	3.000.000,00	0,79
59/1	425000	425100	Текуће поправке и одржавање зграда и објеката	0,00	0,00	5.000.000,00	5.000.000,00	1,31
60/0	426000	426900	Материјали за посебне намене	2.500.000,00	0,00	0,00	2.500.000,00	0,65
61/0	424000	424600	Услуге очувања животне средине, науке и геодетске услуге	1.000.000,00	0,00	0,00	1.000.000,00	0,26
62/0	481000	481900	Дотације осталим непрофитним институцијама	0,00	0,00	0,00	0,00	0,00
63/0	541000	541100	Земљиште	1.000.000,00	0,00	0,00	1.000.000,00	0,26
64/0	424000	424900	Остале специјализоване услуге	9.000.000,00	0,00	0,00	9.000.000,00	2,36
64/1	424000	424900	Остале специјализоване услуге	0,00	0,00	5.000.000,00	5.000.000,00	1,31
65/0	425000	425100	Текуће поправке и одржавање зграда и објеката	500.000,00	0,00	0,00	500.000,00	0,13
67/0	511000	511400	Пројектно планирање	700.000,00	0,00	0,00	700.000,00	0,18
68/0	511000	511400	Пројектно планирање	600.000,00	0,00	0,00	600.000,00	0,16
69/0	511000	511400	Пројектно планирање	1.200.000,00	0,00	0,00	1.200.000,00	0,31
70/0	511000	511400	Пројектно планирање	0,00	0,00	0,00	0,00	0,00
71/0	541000	541100	Земљиште	2.000.000,00	0,00	0,00	2.000.000,00	0,52
72/0	424000	424900	Остале специјализоване услуге	3.000.000,00	0,00	0,00	3.000.000,00	0,79
72/1	424000	424900	Остале специјализоване услуге	0,00	0,00	3.000.000,00	3.000.000,00	0,79
73/0	425000	425100	Текуће поправке и одржавање зграда и	5.000.000,00	0,00	0,00	5.000.000,00	1,31

АНАЛИТИЧКИ ПЛАН РАСХОДА ДИРЕКТНИХ БУЏЕТСКИХ КОРИСНИКА

2021

Број позиције	Економ. класиф.	Расходи по наменама	Опис	Средства из буџета 01	Средства из сопствених извора 04	Средства из осталих извора	Укупно	Структура (%)
			објеката					
74/0	424000	424900	Остале специјализоване услуге	2.000.000,00	0,00	0,00	2.000.000,00	0,52
76/0	511000	511200	Изградња зграда и објеката	1.850.000,00	0,00	0,00	1.850.000,00	0,48
77/0	464000	511400	Пројектно планирање	6.983.998,00	0,00	0,00	6.983.998,00	1,83
77/1	464000	511400	Пројектно планирање	1.200.000,00	0,00	0,00	1.200.000,00	0,31
77/2	464000	425100	Текуће поправке и одржавање зграда и објеката	1.150.000,00	0,00	0,00	1.150.000,00	0,30
78/0	464000	464100	Текуће дотације организацијама за обавезно социјално осигурање	400.000,00	0,00	0,00	400.000,00	0,10
79/0	464000	481100	Дотације непрофитним организацијама које пружају помоћ домаћинствима	50.000,00	0,00	0,00	50.000,00	0,01
80/0	464000	464100	Текуће дотације организацијама за обавезно социјално осигурање	9.398.230,00	0,00	0,00	9.398.230,00	2,46
81/0	463000	424600	Услуге очувања животне средине, науке и геодетске услуге	450.000,00	0,00	0,00	450.000,00	0,12
81/0	463000	426100	Административни материјал	360.000,00	0,00	0,00	360.000,00	0,09
81/0	463000	421400	Услуге комуникација	550.000,00	0,00	0,00	550.000,00	0,14
81/0	463000	424900	Остале специјализоване услуге	1.100.000,00	0,00	0,00	1.100.000,00	0,29
81/0	463000	421100	Трошкови платног промета и банкарских услуга	300.000,00	0,00	0,00	300.000,00	0,08
81/0	463000	421200	Енергетске услуге	10.437.000,00	0,00	0,00	10.437.000,00	2,73
81/0	463000	414400	Помоћ у медицинском лечењу запосленог или чланова уже породице и друге помоћи запосленом	650.000,00	0,00	0,00	650.000,00	0,17
81/0	463000	421300	Комуналне услуге	1.850.000,00	0,00	0,00	1.850.000,00	0,48
81/0	463000	423200	Компјутерске услуге	300.000,00	0,00	0,00	300.000,00	0,08
81/0	463000	426800	Материјали за одржавање хигијене и угоститељство	1.000.000,00	0,00	0,00	1.000.000,00	0,26
81/0	463000	425200	Текуће поправке и одржавање опреме	600.000,00	0,00	0,00	600.000,00	0,16
81/0	463000	425100	Текуће поправке и одржавање зграда и објеката	600.000,00	0,00	0,00	600.000,00	0,16
81/0	463000	426400	Материјали за саобраћај	180.000,00	0,00	0,00	180.000,00	0,05
81/0	463000	413100	Накнаде у природи	11.407.000,00	0,00	0,00	11.407.000,00	2,99
81/0	463000	422100	Трошкови службених путовања у земљи	150.000,00	0,00	0,00	150.000,00	0,04
81/0	463000	423300	Услуге образовања и усавршавања запослених	1.000.000,00	0,00	0,00	1.000.000,00	0,26
81/0	463000	421500	Трошкови осигурања	1.030.000,00	0,00	0,00	1.030.000,00	0,27
81/0	463000	423700	Репрезентација	350.000,00	0,00	0,00	350.000,00	0,09
81/0	463000	415100	Накнаде трошкова за запослене	7.880.913,00	0,00	0,00	7.880.913,00	2,06
81/0	463000	423500	Стручне услуге	300.000,00	0,00	0,00	300.000,00	0,08
81/0	463000	426600	Материјали за образовање, културу и спорт	600.000,00	0,00	0,00	600.000,00	0,16
81/0	463000	416100	Награде запосленима и остали посебни расходи	2.115.308,00	0,00	0,00	2.115.308,00	0,55
82/0	463000	511200	Изградња зграда и објеката	6.500.000,00	0,00	0,00	6.500.000,00	1,70
82/0	463000	511300	Капитално одржавање зграда и објеката	6.900.000,00	0,00	0,00	6.900.000,00	1,81
82/0	463000	511400	Пројектно планирање	600.000,00	0,00	0,00	600.000,00	0,16
83/0	463000	423400	Услуге информисања	16.000,00	0,00	0,00	16.000,00	0,00
83/0	463000	416100	Награде запосленима и остали посебни расходи	300.000,00	0,00	0,00	300.000,00	0,08
83/0	463000	426900	Материјали за посебне намене	50.000,00	0,00	0,00	50.000,00	0,01
83/0	463000	423300	Услуге образовања и усавршавања запослених	150.000,00	0,00	0,00	150.000,00	0,04
83/0	463000	426100	Административни материјал	130.000,00	0,00	0,00	130.000,00	0,03
83/0	463000	426800	Материјали за одржавање хигијене и угоститељство	150.000,00	0,00	0,00	150.000,00	0,04
83/0	463000	422100	Трошкови службених путовања у земљи	50.000,00	0,00	0,00	50.000,00	0,01
83/0	463000	424900	Остале специјализоване услуге	50.000,00	0,00	0,00	50.000,00	0,01
83/0	463000	425100	Текуће поправке и одржавање зграда и објеката	150.000,00	0,00	0,00	150.000,00	0,04
83/0	463000	421300	Комуналне услуге	600.000,00	0,00	0,00	600.000,00	0,16
83/0	463000	413100	Накнаде у природи	3.500.000,00	0,00	0,00	3.500.000,00	0,92
83/0	463000	414400	Помоћ у медицинском лечењу запосленог или чланова уже породице и друге помоћи запосленом	200.000,00	0,00	0,00	200.000,00	0,05
83/0	463000	422400	Трошкови путовања ученика	30.000,00	0,00	0,00	30.000,00	0,01
83/0	463000	426600	Материјали за образовање, културу и спорт	25.000,00	0,00	0,00	25.000,00	0,01
83/0	463000	421500	Трошкови осигурања	250.000,00	0,00	0,00	250.000,00	0,07

АНАЛИТИЧКИ ПЛАН РАСХОДА ДИРЕКТНИХ БУЏЕТСКИХ КОРИСНИКА

2021

Број позиције	Економ. класиф.	Расходи по наменама	Опис	Средства из буџета 01	Средства из сопствених извора 04	Средства из осталих извора	Укупно	Структура (%)
83/0	463000	426200	Материјали за пољопривреду	1.000.000,00	0,00	0,00	1.000.000,00	0,26
83/0	463000	512300	Опрема за пољопривреду	200.000,00	0,00	0,00	200.000,00	0,05
83/0	463000	426300	Материјали за образовање и усавршавање запослених	30.000,00	0,00	0,00	30.000,00	0,01
83/0	463000	421200	Енергетске услуге	150.000,00	0,00	0,00	150.000,00	0,04
83/0	463000	423500	Стручне услуге	50.000,00	0,00	0,00	50.000,00	0,01
83/0	463000	425200	Текуће поправке и одржавање опреме	150.000,00	0,00	0,00	150.000,00	0,04
83/0	463000	512200	Административна опрема	200.000,00	0,00	0,00	200.000,00	0,05
83/0	463000	426400	Материјали за саобраћај	400.000,00	0,00	0,00	400.000,00	0,10
83/0	463000	421400	Услуге комуникација	40.000,00	0,00	0,00	40.000,00	0,01
83/0	463000	423700	Репрезентација	150.000,00	0,00	0,00	150.000,00	0,04
83/0	463000	423200	Компјутерске услуге	120.000,00	0,00	0,00	120.000,00	0,03
83/0	463000	421100	Трошкови платног промета и банкарских услуга	70.000,00	0,00	0,00	70.000,00	0,02
84/0	424000	424900	Остале специјализоване услуге	500.000,00	0,00	0,00	500.000,00	0,13
85/0	451000	451100	Текуће субвенције јавним нефинансијским предузећима и организацијама	4.050.000,00	0,00	0,00	4.050.000,00	1,06
114/0	483000	483100	Новчане казне и пенали по решењу судова	250.000,00	0,00	0,00	250.000,00	0,07
131/0	512000	512400	Опрема за заштиту животне средине	930.000,00	0,00	0,00	930.000,00	0,24
132/0	454000	454100	Текуће субвенције приватним предузећима	0,00	0,00	10.000.000,00	10.000.000,00	2,62
133/0	481000	481100	Дотације непрофитним организацијама које пружају помоћ домаћинствима	0,00	0,00	1.500.000,00	1.500.000,00	0,39
134/0	481000	481100	Дотације непрофитним организацијама које пружају помоћ домаћинствима	0,00	0,00	1.000.000,00	1.000.000,00	0,26
135/0	423000	423400	Услуге информисања	0,00	0,00	500.000,00	500.000,00	0,13
136/0	512000	512600	Опрема за образовање, науку, културу и спорт	0,00	0,00	966.375,00	966.375,00	0,25
137/0	424000	424900	Остале специјализоване услуге	0,00	0,00	1.000.000,00	1.000.000,00	0,26
138/0	511000	511400	Пројектно планирање	600.000,00	0,00	0,00	600.000,00	0,16
139/0	511000	511100	Куповина зграда и објеката	580.000,00	0,00	0,00	580.000,00	0,15
140/0	512000	512900	Опрема за производњу, моторна, непокретна и немоторна опрема	260.000,00	0,00	0,00	260.000,00	0,07
141/0	423000	423500	Стручне услуге	500.000,00	0,00	0,00	500.000,00	0,13
142/0	423000	423500	Стручне услуге	1.100.000,00	0,00	0,00	1.100.000,00	0,29
Укупно за раздео		5	орган управе	303.195.223,00	0,00	41.817.000,00	345.012.223,00	90,36
Укупно за БК		0	БУЏЕТ	339.985.951,00	0,00	41.817.000,00	381.802.951,00	100,00

ПЛАН РАСХОДА ЗА КОРИСНИКА БУЏЕТ

За период: 01.01.2021-31.12.2021

Кonto	Расходи по наменама	Опис	Планирано	Средства из буџета 01	Средства из сопствених извора 04	Средства из осталих извора	Укупно	Структура (%)
0 БУЏЕТ								
411000	411100	Плате, додаци и накнаде запослених	42.223.856,00	42.223.856,00	0,00	0,00	42.223.856,00	11,06
Укупно за konto			42.223.856,00	42.223.856,00	0,00	0,00	42.223.856,00	11,06
412000	412100	Допринос за пензијско и инвалидско осигурање	5.006.760,00	5.006.760,00	0,00	0,00	5.006.760,00	1,31
412000	412200	Допринос за здравствено осигурање	2.242.140,00	2.242.140,00	0,00	0,00	2.242.140,00	0,59
Укупно за konto			7.248.900,00	7.248.900,00	0,00	0,00	7.248.900,00	1,90
414000	414100	Исплата накнада за време одсуствовања с посла на терет фондова	100.000,00	100.000,00	0,00	0,00	100.000,00	0,03
414000	414300	Отпремнине и помоћи	240.000,00	240.000,00	0,00	0,00	240.000,00	0,06
414000	414400	Помоћ у медицинском лечењу запосленог или чланова уже породице и друге помоћи запосленом	500.000,00	500.000,00	0,00	0,00	500.000,00	0,13
Укупно за konto			840.000,00	840.000,00	0,00	0,00	840.000,00	0,22
415000	415100	Накнаде трошкова за запослене	3.200.000,00	3.200.000,00	0,00	0,00	3.200.000,00	0,84
Укупно за konto			3.200.000,00	3.200.000,00	0,00	0,00	3.200.000,00	0,84
416000	416100	Награде запосленима и остали посебни расходи	400.000,00	400.000,00	0,00	0,00	400.000,00	0,10
Укупно за konto			400.000,00	400.000,00	0,00	0,00	400.000,00	0,10
421000	421100	Трошкови платног промета и	300.000,00	300.000,00	0,00	0,00	300.000,00	0,08

ПЛАН РАСХОДА ЗА КОРИСНИКА БУЏЕТ

За период: 01.01.2021-31.12.2021

Кonto	Расходи по наменама	Опис	Планирано	Средства из буџета 01	Средства из сопствених извора 04	Средства из осталих извора	Укупно	Структура (%)
		банкарских услуга						
421000	421200	Енергетске услуге	16.000.000,00	16.000.000,00	0,00	0,00	16.000.000,00	4,19
421000	421300	Комуналне услуге	1.600.000,00	1.600.000,00	0,00	0,00	1.600.000,00	0,42
421000	421400	Услуге комуникација	1.500.000,00	1.500.000,00	0,00	0,00	1.500.000,00	0,39
421000	421500	Трошкови осигурања	1.000.000,00	1.000.000,00	0,00	0,00	1.000.000,00	0,26
Укупно за konto			20.400.000,00	20.400.000,00	0,00	0,00	20.400.000,00	5,34
422000	422100	Трошкови службених путовања у земљи	170.000,00	170.000,00	0,00	0,00	170.000,00	0,04
Укупно за konto			170.000,00	170.000,00	0,00	0,00	170.000,00	0,04
423000	423100	Административне услуге	9.139.000,00	9.139.000,00	0,00	0,00	9.139.000,00	2,39
423000	423200	Компјутерске услуге	1.500.000,00	1.500.000,00	0,00	0,00	1.500.000,00	0,39
423000	423300	Услуге образовања и усавршавања запослених	200.000,00	200.000,00	0,00	0,00	200.000,00	0,05
423000	423400	Услуге информисања	900.000,00	400.000,00	0,00	500.000,00	900.000,00	0,24
423000	423500	Стручне услуге	15.544.096,00	15.544.096,00	0,00	0,00	15.544.096,00	4,07
423000	423700	Репрезентација	3.600.000,00	3.600.000,00	0,00	0,00	3.600.000,00	0,94
Укупно за konto			30.883.096,00	30.383.096,00	0,00	500.000,00	30.883.096,00	8,09
424000	424500	Услуге одржавања националних паркова и природних површина	1.000.000,00	1.000.000,00	0,00	0,00	1.000.000,00	0,26
424000	424600	Услуге очувања животне средине, науке и геодетске услуге	4.980.000,00	4.980.000,00	0,00	0,00	4.980.000,00	1,30
424000	424900	Остале специјализоване услуге	34.500.000,00	15.500.000,00	0,00	19.000.000,00	34.500.000,00	9,04
Укупно за konto			40.480.000,00	21.480.000,00	0,00	19.000.000,00	40.480.000,00	10,60
425000	425100	Текуће поправке и одржавање зграда и објеката	15.696.052,00	10.696.052,00	0,00	5.000.000,00	15.696.052,00	4,11
425000	425200	Текуће поправке и одржавање опреме	1.500.000,00	1.500.000,00	0,00	0,00	1.500.000,00	0,39
Укупно за konto			17.196.052,00	12.196.052,00	0,00	5.000.000,00	17.196.052,00	4,50
426000	426100	Административни материјал	1.220.000,00	1.220.000,00	0,00	0,00	1.220.000,00	0,32
426000	426300	Материјали за образовање и усавршавање запослених	100.000,00	100.000,00	0,00	0,00	100.000,00	0,03
426000	426400	Материјали за саобраћај	2.000.000,00	2.000.000,00	0,00	0,00	2.000.000,00	0,52
426000	426800	Материјали за одржавање хигијене и угоститељство	500.000,00	500.000,00	0,00	0,00	500.000,00	0,13
426000	426900	Материјали за посебне намене	2.500.000,00	2.500.000,00	0,00	0,00	2.500.000,00	0,65
Укупно за konto			6.320.000,00	6.320.000,00	0,00	0,00	6.320.000,00	1,66
441000	441400	Отплата камата домаћим пословним банкама	3.927.505,00	3.076.880,00	0,00	850.625,00	3.927.505,00	1,03
Укупно за konto			3.927.505,00	3.076.880,00	0,00	850.625,00	3.927.505,00	1,03
451000	451100	Текуће субвенције јавним нефинансијским предузећима и организацијама	24.224.000,00	24.224.000,00	0,00	0,00	24.224.000,00	6,34
Укупно за konto			24.224.000,00	24.224.000,00	0,00	0,00	24.224.000,00	6,34
454000	454100	Текуће субвенције приватним предузећима	13.600.000,00	3.600.000,00	0,00	10.000.000,00	13.600.000,00	3,56
Укупно за konto			13.600.000,00	3.600.000,00	0,00	10.000.000,00	13.600.000,00	3,56
463000	411100	Плате, додаци и накнаде запослених	5.494.398,00	5.494.398,00	0,00	0,00	5.494.398,00	1,44
463000	412100	Допринос за пензијско и инвалидско осигурање	632.720,00	632.720,00	0,00	0,00	632.720,00	0,17
463000	412200	Допринос за здравствено осигурање	305.440,00	305.440,00	0,00	0,00	305.440,00	0,08
463000	413100	Накнаде у натура	14.907.000,00	14.907.000,00	0,00	0,00	14.907.000,00	3,90
463000	414400	Помоћ у медицинском лечењу запосленог или чланова уже породице и друге помоћи запосленом	900.000,00	900.000,00	0,00	0,00	900.000,00	0,24
463000	415100	Накнаде трошкова за запослене	7.980.913,00	7.980.913,00	0,00	0,00	7.980.913,00	2,09
463000	416100	Награде запосленима и остали посебни расходи	2.515.308,00	2.515.308,00	0,00	0,00	2.515.308,00	0,66
463000	421100	Трошкови платног промета и банкарских услуга	370.000,00	370.000,00	0,00	0,00	370.000,00	0,10
463000	421200	Енергетске услуге	10.905.000,00	10.905.000,00	0,00	0,00	10.905.000,00	2,86
463000	421300	Комуналне услуге	2.503.000,00	2.503.000,00	0,00	0,00	2.503.000,00	0,66
463000	421400	Услуге комуникација	839.100,00	839.100,00	0,00	0,00	839.100,00	0,22
463000	421500	Трошкови осигурања	1.380.000,00	1.380.000,00	0,00	0,00	1.380.000,00	0,36
463000	422100	Трошкови службених путовања у земљи	312.000,00	312.000,00	0,00	0,00	312.000,00	0,08
463000	422400	Трошкови путовања ученика	30.000,00	30.000,00	0,00	0,00	30.000,00	0,01
463000	423200	Компјутерске услуге	526.000,00	526.000,00	0,00	0,00	526.000,00	0,14
463000	423300	Услуге образовања и усавршавања запослених	1.310.000,00	1.310.000,00	0,00	0,00	1.310.000,00	0,34
463000	423400	Услуге информисања	16.000,00	16.000,00	0,00	0,00	16.000,00	0,00
463000	423500	Стручне услуге	1.039.960,00	1.039.960,00	0,00	0,00	1.039.960,00	0,27

ПЛАН РАСХОДА ЗА КОРИСНИКА БУЏЕТ

За период: 01.01.2021-31.12.2021

Кonto	Расходи по наменама	Опис	Планирано	Средства из буџета 01	Средства из сопствених извора 04	Средства из осталих извора	Укупно	Структура (%)
463000	423700	Репрезентација	715.000,00	715.000,00	0,00	0,00	715.000,00	0,19
463000	423900	Остале опште услуге	21.200,00	21.200,00	0,00	0,00	21.200,00	0,01
463000	424600	Услуге очувања животне средине, науке и геодетске услуге	450.000,00	450.000,00	0,00	0,00	450.000,00	0,12
463000	424900	Остале специјализоване услуге	1.150.000,00	1.150.000,00	0,00	0,00	1.150.000,00	0,30
463000	425100	Текуће поправке и одржавање зграда и објеката	832.100,00	832.100,00	0,00	0,00	832.100,00	0,22
463000	425200	Текуће поправке и одржавање опреме	962.000,00	962.000,00	0,00	0,00	962.000,00	0,25
463000	426100	Административни материјал	649.000,00	649.000,00	0,00	0,00	649.000,00	0,17
463000	426200	Материјали за пољопривреду	1.000.000,00	1.000.000,00	0,00	0,00	1.000.000,00	0,26
463000	426300	Материјали за образовање и усавршавање запослених	104.000,00	104.000,00	0,00	0,00	104.000,00	0,03
463000	426400	Материјали за саобраћај	876.800,00	876.800,00	0,00	0,00	876.800,00	0,23
463000	426600	Материјали за образовање, културу и спорт	625.000,00	625.000,00	0,00	0,00	625.000,00	0,16
463000	426800	Материјали за одржавање хигијене и угоститељство	1.150.000,00	1.150.000,00	0,00	0,00	1.150.000,00	0,30
463000	426900	Материјали за посебне намене	50.000,00	50.000,00	0,00	0,00	50.000,00	0,01
463000	472200	Накнаде из буџета за породилско одсуство	5.000.000,00	5.000.000,00	0,00	0,00	5.000.000,00	1,31
463000	472700	Накнаде из буџета за образовање, културу, науку и спорт	6.000.000,00	6.000.000,00	0,00	0,00	6.000.000,00	1,57
463000	472900	Остале накнаде из буџета	5.000.000,00	5.000.000,00	0,00	0,00	5.000.000,00	1,31
463000	482200	Обавезне таксе	53.000,00	53.000,00	0,00	0,00	53.000,00	0,01
463000	483100	Новчане казне и пенали по решењу судова	100.000,00	100.000,00	0,00	0,00	100.000,00	0,03
463000	511200	Изградња зграда и објеката	6.500.000,00	6.500.000,00	0,00	0,00	6.500.000,00	1,70
463000	511300	Капитално одржавање зграда и објеката	6.900.000,00	6.900.000,00	0,00	0,00	6.900.000,00	1,81
463000	511400	Пројектно планирање	600.000,00	600.000,00	0,00	0,00	600.000,00	0,16
463000	512200	Административна опрема	350.000,00	350.000,00	0,00	0,00	350.000,00	0,09
463000	512300	Опрема за пољопривреду	200.000,00	200.000,00	0,00	0,00	200.000,00	0,05
Укупно за konto	463000		91.254.939,00	91.254.939,00	0,00	0,00	91.254.939,00	23,90
464000	425100	Текуће поправке и одржавање зграда и објеката	1.150.000,00	1.150.000,00	0,00	0,00	1.150.000,00	0,30
464000	464100	Текуће дотације организацијама за обавезно социјално осигурање	9.798.230,00	9.798.230,00	0,00	0,00	9.798.230,00	2,57
464000	481100	Дотације непрофитним организацијама које пружају помоћ домаћинствима	50.000,00	50.000,00	0,00	0,00	50.000,00	0,01
464000	511400	Пројектно планирање	8.183.998,00	8.183.998,00	0,00	0,00	8.183.998,00	2,14
Укупно за konto	464000		19.182.228,00	19.182.228,00	0,00	0,00	19.182.228,00	5,02
472000	472100	Накнаде из буџета у случају болести и инвалидности	3.000.000,00	0,00	0,00	3.000.000,00	3.000.000,00	0,79
Укупно за konto	472000		3.000.000,00	0,00	0,00	3.000.000,00	3.000.000,00	0,79
481000	481100	Дотације непрофитним организацијама које пружају помоћ домаћинствима	16.740.000,00	14.240.000,00	0,00	2.500.000,00	16.740.000,00	4,38
481000	481900	Дотације осталим непрофитним институцијама	375.000,00	375.000,00	0,00	0,00	375.000,00	0,10
Укупно за konto	481000		17.115.000,00	14.615.000,00	0,00	2.500.000,00	17.115.000,00	4,48
482000	482100	Остали порези	200.000,00	200.000,00	0,00	0,00	200.000,00	0,05
482000	482200	Обавезне таксе	200.000,00	200.000,00	0,00	0,00	200.000,00	0,05
Укупно за konto	482000		400.000,00	400.000,00	0,00	0,00	400.000,00	0,10
483000	483100	Новчане казне и пенали по решењу судова	3.750.000,00	3.750.000,00	0,00	0,00	3.750.000,00	0,98
Укупно за konto	483000		3.750.000,00	3.750.000,00	0,00	0,00	3.750.000,00	0,98
484000	484100	Накнада штете за повреде или штету насталу услед елементарних непогода	500.000,00	500.000,00	0,00	0,00	500.000,00	0,13
484000	484200	Накнада штете од дивљачи	2.000.000,00	2.000.000,00	0,00	0,00	2.000.000,00	0,52
Укупно за konto	484000		2.500.000,00	2.500.000,00	0,00	0,00	2.500.000,00	0,65
511000	511100	Куповина зграда и објеката	2.815.000,00	2.815.000,00	0,00	0,00	2.815.000,00	0,74
511000	511200	Изградња зграда и објеката	1.850.000,00	1.850.000,00	0,00	0,00	1.850.000,00	0,48
511000	511300	Капитално одржавање зграда и објеката	2.000.000,00	2.000.000,00	0,00	0,00	2.000.000,00	0,52
511000	511400	Пројектно планирање	6.500.000,00	6.500.000,00	0,00	0,00	6.500.000,00	1,70
Укупно за konto	511000		13.165.000,00	13.165.000,00	0,00	0,00	13.165.000,00	3,45
512000	512200	Административна опрема	850.000,00	850.000,00	0,00	0,00	850.000,00	0,22
512000	512300	Опрема за пољопривреду	360.000,00	360.000,00	0,00	0,00	360.000,00	0,09
512000	512400	Опрема за заштиту животне средине	930.000,00	930.000,00	0,00	0,00	930.000,00	0,24

ПЛАН РАСХОДА ЗА КОРИСНИКА БУЏЕТ

За период: 01.01.2021-31.12.2021

Кonto	Расходи по наменама	Опис	Планирано	Средства из буџета 01	Средства из сопствених извора 04	Средства из осталих извора	Укупно	Структура (%)
512000	512600	Опрема за образовање, науку, културу и спорт	966.375,00	0,00	0,00	966.375,00	966.375,00	0,25
512000	512800	Опрема за јавну безбедност	1.800.000,00	1.800.000,00	0,00	0,00	1.800.000,00	0,47
512000	512900	Опрема за производњу, моторна, непокретна и немоторна опрема	260.000,00	260.000,00	0,00	0,00	260.000,00	0,07
Укупно за konto 512000			5.166.375,00	4.200.000,00	0,00	966.375,00	5.166.375,00	1,35
541000	541100	Земљиште	3.000.000,00	3.000.000,00	0,00	0,00	3.000.000,00	0,79
Укупно за konto 541000			3.000.000,00	3.000.000,00	0,00	0,00	3.000.000,00	0,79
611000	611400	Отплата главнице домаћим пословним банкама	12.156.000,00	12.156.000,00	0,00	0,00	12.156.000,00	3,18
Укупно за konto 611000			12.156.000,00	12.156.000,00	0,00	0,00	12.156.000,00	3,18
Укупно за БК			381.802.951,00	339.985.951,00	0,00	41.817.000,00	381.802.951,00	100,00

ПЛАН РАСХОДА

За период: 01.01.2021-31.12.2021

0 БУЏЕТ

1 скупштина општине

Кonto	Расходи по наменама	Опис	Планирано	Средства из буџета 01	Средства из сопствених извора 04	Средства из осталих извора	Укупно	Структура (%)
411000	411100	Плате, додаци и накнаде запослених	8.268.708,00	8.268.708,00	0,00	0,00	8.268.708,00	2,17
Укупно за konto 411000			8.268.708,00	8.268.708,00	0,00	0,00	8.268.708,00	2,17
412000	412100	Допринос за пензијско и инвалидско осигурање	1.101.924,00	1.101.924,00	0,00	0,00	1.101.924,00	0,29
412000	412200	Допринос за здравствено осигурање	493.464,00	493.464,00	0,00	0,00	493.464,00	0,13
Укупно за konto 412000			1.595.388,00	1.595.388,00	0,00	0,00	1.595.388,00	0,42
415000	415100	Накнаде трошкова за запослене	100.000,00	100.000,00	0,00	0,00	100.000,00	0,03
Укупно за konto 415000			100.000,00	100.000,00	0,00	0,00	100.000,00	0,03
423000	423100	Административне услуге	2.839.000,00	2.839.000,00	0,00	0,00	2.839.000,00	0,74
423000	423500	Стручне услуге	8.472.000,00	8.472.000,00	0,00	0,00	8.472.000,00	2,22
423000	423700	Репрезентација	1.200.000,00	1.200.000,00	0,00	0,00	1.200.000,00	0,31
Укупно за konto 423000			12.511.000,00	12.511.000,00	0,00	0,00	12.511.000,00	3,28
481000	481900	Дотације осталим непрофитним институцијама	375.000,00	375.000,00	0,00	0,00	375.000,00	0,10
Укупно за konto 481000			375.000,00	375.000,00	0,00	0,00	375.000,00	0,10
Укупно за 1 скупштина општине			22.850.096,00	22.850.096,00	0,00	0,00	22.850.096,00	5,98

ПЛАН РАСХОДА

За период: 01.01.2021-31.12.2021

0 БУЏЕТ

2 председник општине

Кonto	Расходи по наменама	Опис	Планирано	Средства из буџета 01	Средства из сопствених извора 04	Средства из осталих извора	Укупно	Структура (%)
411000	411100	Плате, додаци и накнаде запослених	5.881.184,00	5.881.184,00	0,00	0,00	5.881.184,00	1,54
Укупно за konto 411000			5.881.184,00	5.881.184,00	0,00	0,00	5.881.184,00	1,54
412000	412100	Допринос за пензијско и инвалидско осигурање	676.344,00	676.344,00	0,00	0,00	676.344,00	0,18
412000	412200	Допринос за здравствено осигурање	302.880,00	302.880,00	0,00	0,00	302.880,00	0,08
Укупно за konto 412000			979.224,00	979.224,00	0,00	0,00	979.224,00	0,26
414000	414100	Исплата накнада за време одсуствовања с посла на терет фондова	100.000,00	100.000,00	0,00	0,00	100.000,00	0,03
Укупно за konto 414000			100.000,00	100.000,00	0,00	0,00	100.000,00	0,03
415000	415100	Накнаде трошкова за запослене	250.000,00	250.000,00	0,00	0,00	250.000,00	0,07
Укупно за konto 415000			250.000,00	250.000,00	0,00	0,00	250.000,00	0,07
422000	422100	Трошкови службених путовања у земљи	50.000,00	50.000,00	0,00	0,00	50.000,00	0,01
Укупно за konto 422000			50.000,00	50.000,00	0,00	0,00	50.000,00	0,01
423000	423100	Административне услуге	200.000,00	200.000,00	0,00	0,00	200.000,00	0,05
423000	423500	Стручне услуге	100.000,00	100.000,00	0,00	0,00	100.000,00	0,03
423000	423700	Репрезентација	1.200.000,00	1.200.000,00	0,00	0,00	1.200.000,00	0,31
Укупно за konto 423000			1.500.000,00	1.500.000,00	0,00	0,00	1.500.000,00	0,39
Укупно за 2 председник општине			8.760.408,00	8.760.408,00	0,00	0,00	8.760.408,00	2,29

ПЛАН РАСХОДА
За период: 01.01.2021-31.12.2021

0 БУЏЕТ
3 општинско веће

Кonto	Расход и по намена	Опис	Планирано	Средства из буџета 01	Средства из сопствених извора 04	Средства из осталих извора	Укупно	Структура (%)
423000	423500	Стручне услуге	3.372.096,00	3.372.096,00	0,00	0,00	3.372.096,00	0,88
Укупно за konto 423000			3.372.096,00	3.372.096,00	0,00	0,00	3.372.096,00	0,88
Укупно за 3 општинско веће			3.372.096,00	3.372.096,00	0,00	0,00	3.372.096,00	0,88

ПЛАН РАСХОДА
За период: 01.01.2021-31.12.2021

0 БУЏЕТ
4 општинско правобранилаштво

Кonto	Расходи по наменама	Опис	Планирано	Средства из буџета 01	Средства из сопствених извора 04	Средства из осталих извора	Укупно	Структура (%)
411000	411100	Плате, додаци и накнаде запослених	1.387.176,00	1.387.176,00	0,00	0,00	1.387.176,00	0,36
Укупно за konto 411000			1.387.176,00	1.387.176,00	0,00	0,00	1.387.176,00	0,36
412000	412100	Допринос за пензијско и инвалидско осигурање	159.516,00	159.516,00	0,00	0,00	159.516,00	0,04
412000	412200	Допринос за здравствено осигурање	71.436,00	71.436,00	0,00	0,00	71.436,00	0,02
Укупно за konto 412000			230.952,00	230.952,00	0,00	0,00	230.952,00	0,06
415000	415100	Накнаде трошкова за запослене	150.000,00	150.000,00	0,00	0,00	150.000,00	0,04
Укупно за konto 415000			150.000,00	150.000,00	0,00	0,00	150.000,00	0,04
422000	422100	Трошкови службених путовања у земљи	20.000,00	20.000,00	0,00	0,00	20.000,00	0,01
Укупно за konto 422000			20.000,00	20.000,00	0,00	0,00	20.000,00	0,01
426000	426100	Административни материјал	20.000,00	20.000,00	0,00	0,00	20.000,00	0,01
Укупно за konto 426000			20.000,00	20.000,00	0,00	0,00	20.000,00	0,01
Укупно за 4 општинско правобранилаштво			1.808.128,00	1.808.128,00	0,00	0,00	1.808.128,00	0,47

ПЛАН РАСХОДА
За период: 01.01.2021-31.12.2021

0 БУЏЕТ
5 орган управе

Кonto	Расходи по наменама	Опис	Планирано	Средства из буџета 01	Средства из сопствених извора 04	Средства из осталих извора	Укупно	Структура (%)
411000	411100	Плате, додаци и накнаде запослених	26.686.788,00	26.686.788,00	0,00	0,00	26.686.788,00	6,99
Укупно за konto 411000			26.686.788,00	26.686.788,00	0,00	0,00	26.686.788,00	6,99
412000	412100	Допринос за пензијско и инвалидско осигурање	3.068.976,00	3.068.976,00	0,00	0,00	3.068.976,00	0,80
412000	412200	Допринос за здравствено осигурање	1.374.360,00	1.374.360,00	0,00	0,00	1.374.360,00	0,36
Укупно за konto 412000			4.443.336,00	4.443.336,00	0,00	0,00	4.443.336,00	1,16
414000	414300	Отпремнине и помоћи	240.000,00	240.000,00	0,00	0,00	240.000,00	0,06
414000	414400	Помоћ у медицинском лечењу запосленог или чланова уже породице и друге помоћи запосленом	500.000,00	500.000,00	0,00	0,00	500.000,00	0,13
Укупно за konto 414000			740.000,00	740.000,00	0,00	0,00	740.000,00	0,19
415000	415100	Накнаде трошкова за запослене	2.700.000,00	2.700.000,00	0,00	0,00	2.700.000,00	0,71
Укупно за konto 415000			2.700.000,00	2.700.000,00	0,00	0,00	2.700.000,00	0,71
416000	416100	Награде запосленима и остали посебни расходи	400.000,00	400.000,00	0,00	0,00	400.000,00	0,10
Укупно за konto 416000			400.000,00	400.000,00	0,00	0,00	400.000,00	0,10
421000	421100	Трошкови платног промета и банкарских услуга	300.000,00	300.000,00	0,00	0,00	300.000,00	0,08
421000	421200	Енергетске услуге	16.000.000,00	16.000.000,00	0,00	0,00	16.000.000,00	4,19
421000	421300	Комуналне услуге	1.600.000,00	1.600.000,00	0,00	0,00	1.600.000,00	0,42
421000	421400	Услуге комуникација	1.500.000,00	1.500.000,00	0,00	0,00	1.500.000,00	0,39
421000	421500	Трошкови осигурања	1.000.000,00	1.000.000,00	0,00	0,00	1.000.000,00	0,26
Укупно за konto 421000			20.400.000,00	20.400.000,00	0,00	0,00	20.400.000,00	5,34
422000	422100	Трошкови службених путовања у земљи	100.000,00	100.000,00	0,00	0,00	100.000,00	0,03
Укупно за konto 422000			100.000,00	100.000,00	0,00	0,00	100.000,00	0,03
423000	423100	Административне услуге	6.100.000,00	6.100.000,00	0,00	0,00	6.100.000,00	1,60
423000	423200	Компјутерске услуге	1.500.000,00	1.500.000,00	0,00	0,00	1.500.000,00	0,39
423000	423300	Услуге образовања и усавршавања запослених	200.000,00	200.000,00	0,00	0,00	200.000,00	0,05
423000	423400	Услуге информисања	900.000,00	400.000,00	0,00	500.000,00	900.000,00	0,24
423000	423500	Стручне услуге	3.600.000,00	3.600.000,00	0,00	0,00	3.600.000,00	0,94
423000	423700	Репрезентација	1.200.000,00	1.200.000,00	0,00	0,00	1.200.000,00	0,31
Укупно за konto 423000			13.500.000,00	13.000.000,00	0,00	500.000,00	13.500.000,00	3,54

ПЛАН РАСХОДА
За период: 01.01.2021-31.12.2021

424000	424500	Услуге одржавања националних паркова и природних површина	1.000.000,00	1.000.000,00	0,00	0,00	1.000.000,00	0,26
424000	424600	Услуге очувања животне средине, науке и геодетске услуге	4.980.000,00	4.980.000,00	0,00	0,00	4.980.000,00	1,30
424000	424900	Остале специјализоване услуге	34.500.000,00	15.500.000,00	0,00	19.000.000,00	34.500.000,00	9,04
Укупно за konto 424000			40.480.000,00	21.480.000,00	0,00	19.000.000,00	40.480.000,00	10,60
425000	425100	Текуће поправке и одржавање зграда и објеката	15.696.052,00	10.696.052,00	0,00	5.000.000,00	15.696.052,00	4,11
425000	425200	Текуће поправке и одржавање опреме	1.500.000,00	1.500.000,00	0,00	0,00	1.500.000,00	0,39
Укупно за konto 425000			17.196.052,00	12.196.052,00	0,00	5.000.000,00	17.196.052,00	4,50
426000	426100	Административни материјал	1.200.000,00	1.200.000,00	0,00	0,00	1.200.000,00	0,31
426000	426300	Материјали за образовање и усавршавање запослених	100.000,00	100.000,00	0,00	0,00	100.000,00	0,03
426000	426400	Материјали за саобраћај	2.000.000,00	2.000.000,00	0,00	0,00	2.000.000,00	0,52
426000	426800	Материјали за одржавање хигијене и угоститељство	500.000,00	500.000,00	0,00	0,00	500.000,00	0,13
426000	426900	Материјали за посебне намене	2.500.000,00	2.500.000,00	0,00	0,00	2.500.000,00	0,65
Укупно за konto 426000			6.300.000,00	6.300.000,00	0,00	0,00	6.300.000,00	1,65
441000	441400	Отплата камата домаћим пословним банкама	3.927.505,00	3.076.880,00	0,00	850.625,00	3.927.505,00	1,03
Укупно за konto 441000			3.927.505,00	3.076.880,00	0,00	850.625,00	3.927.505,00	1,03
451000	451100	Текуће субвенције јавним нефинансијским предузећима и организацијама	24.224.000,00	24.224.000,00	0,00	0,00	24.224.000,00	6,34
Укупно за konto 451000			24.224.000,00	24.224.000,00	0,00	0,00	24.224.000,00	6,34
454000	454100	Текуће субвенције приватним предузећима	13.600.000,00	3.600.000,00	0,00	10.000.000,00	13.600.000,00	3,56
Укупно за konto 454000			13.600.000,00	3.600.000,00	0,00	10.000.000,00	13.600.000,00	3,56
472000	472100	Накнаде из буџета у случају болести и инвалидности	3.000.000,00	0,00	0,00	3.000.000,00	3.000.000,00	0,79
Укупно за konto 472000			3.000.000,00	0,00	0,00	3.000.000,00	3.000.000,00	0,79
481000	481100	Дотације непрофитним организацијама које пружају помоћ домаћинствима	16.740.000,00	14.240.000,00	0,00	2.500.000,00	16.740.000,00	4,38
481000	481900	Дотације осталим непрофитним институцијама	0,00	0,00	0,00	0,00	0,00	0,00
Укупно за konto 481000			16.740.000,00	14.240.000,00	0,00	2.500.000,00	16.740.000,00	4,38
482000	482100	Остали порези	200.000,00	200.000,00	0,00	0,00	200.000,00	0,05
482000	482200	Обавезне таксе	200.000,00	200.000,00	0,00	0,00	200.000,00	0,05
Укупно за konto 482000			400.000,00	400.000,00	0,00	0,00	400.000,00	0,10
483000	483100	Новчане казне и пенали по решењу судова	3.500.000,00	3.500.000,00	0,00	0,00	3.500.000,00	0,92
Укупно за konto 483000			3.500.000,00	3.500.000,00	0,00	0,00	3.500.000,00	0,92
484000	484100	Накнада штете за повреде или штету насталу услед елементарних непогода	500.000,00	500.000,00	0,00	0,00	500.000,00	0,13
484000	484200	Накнада штете од дивљачи	2.000.000,00	2.000.000,00	0,00	0,00	2.000.000,00	0,52
Укупно за konto 484000			2.500.000,00	2.500.000,00	0,00	0,00	2.500.000,00	0,65
511000	511100	Куповина зграда и објеката	2.815.000,00	2.815.000,00	0,00	0,00	2.815.000,00	0,74
511000	511200	Изградња зграда и објеката	1.850.000,00	1.850.000,00	0,00	0,00	1.850.000,00	0,48
511000	511300	Капитално одржавање зграда и објеката	2.000.000,00	2.000.000,00	0,00	0,00	2.000.000,00	0,52
511000	511400	Пројектно планирање	6.500.000,00	6.500.000,00	0,00	0,00	6.500.000,00	1,70
Укупно за konto 511000			13.165.000,00	13.165.000,00	0,00	0,00	13.165.000,00	3,45
512000	512200	Административна опрема	850.000,00	850.000,00	0,00	0,00	850.000,00	0,22
512000	512300	Опрема за пољопривреду	360.000,00	360.000,00	0,00	0,00	360.000,00	0,09
512000	512400	Опрема за заштиту животне средине	930.000,00	930.000,00	0,00	0,00	930.000,00	0,24
512000	512600	Опрема за образовање, науку, културу и спорт	966.375,00	0,00	0,00	966.375,00	966.375,00	0,25
512000	512800	Опрема за јавну безбедност	1.800.000,00	1.800.000,00	0,00	0,00	1.800.000,00	0,47
512000	512900	Опрема за производњу, моторна, непокретна и немоторна опрема	260.000,00	260.000,00	0,00	0,00	260.000,00	0,07
Укупно за konto 512000			5.166.375,00	4.200.000,00	0,00	966.375,00	5.166.375,00	1,35
541000	541100	Земљиште	3.000.000,00	3.000.000,00	0,00	0,00	3.000.000,00	0,79
Укупно за konto 541000			3.000.000,00	3.000.000,00	0,00	0,00	3.000.000,00	0,79
611000	611400	Отплата главнице домаћим пословним банкама	12.156.000,00	12.156.000,00	0,00	0,00	12.156.000,00	3,18
Укупно за konto 611000			12.156.000,00	12.156.000,00	0,00	0,00	12.156.000,00	3,18
Укупно за 5 орган управе			234.325.056,00	192.508.056,00	0,00	41.817.000,00	234.325.056,00	61,37

ПЛАН РАСХОДА
За период: 01.01.2021-31.12.2021

0 БУЏЕТ
5.00.01 основна школа

Кonto	Расходи по наменам а	Опис	Планирано	Средства из буџета 01	Средства из сопствених извора 04	Средства из осталих извора	Укупно	Структура (%)
463000	413100	Накнаде у натури	11.407.000,00	11.407.000,00	0,00	0,00	11.407.000,00	2,99

ПЛАН РАСХОДА
За период: 01.01.2021-31.12.2021

463000	414400	Помоћ у медицинском лечењу запосленог или чланова уже породице и друге помоћи запосленом	650.000,00	650.000,00	0,00	0,00	650.000,00	0,17
463000	415100	Накнаде трошкова за запослене	7.880.913,00	7.880.913,00	0,00	0,00	7.880.913,00	2,06
463000	416100	Награде запосленима и остали посебни расходи	2.115.308,00	2.115.308,00	0,00	0,00	2.115.308,00	0,55
463000	421100	Трошкови платног промета и банкарских услуга	300.000,00	300.000,00	0,00	0,00	300.000,00	0,08
463000	421200	Енергетске услуге	10.437.000,00	10.437.000,00	0,00	0,00	10.437.000,00	2,73
463000	421300	Комуналне услуге	1.850.000,00	1.850.000,00	0,00	0,00	1.850.000,00	0,48
463000	421400	Услуге комуникација	550.000,00	550.000,00	0,00	0,00	550.000,00	0,14
463000	421500	Трошкови осигурања	1.030.000,00	1.030.000,00	0,00	0,00	1.030.000,00	0,27
463000	422100	Трошкови службених путовања у земљи	150.000,00	150.000,00	0,00	0,00	150.000,00	0,04
463000	423200	Компјутерске услуге	300.000,00	300.000,00	0,00	0,00	300.000,00	0,08
463000	423300	Услуге образовања и усавршавања запослених	1.000.000,00	1.000.000,00	0,00	0,00	1.000.000,00	0,26
463000	423500	Стручне услуге	300.000,00	300.000,00	0,00	0,00	300.000,00	0,08
463000	423700	Репрезентација	350.000,00	350.000,00	0,00	0,00	350.000,00	0,09
463000	424600	Услуге очувања животне средине, науке и геодетске услуге	450.000,00	450.000,00	0,00	0,00	450.000,00	0,12
463000	424900	Остале специјализоване услуге	1.100.000,00	1.100.000,00	0,00	0,00	1.100.000,00	0,29
463000	425100	Текуће поправке и одржавање зграда и објеката	600.000,00	600.000,00	0,00	0,00	600.000,00	0,16
463000	425200	Текуће поправке и одржавање опреме	600.000,00	600.000,00	0,00	0,00	600.000,00	0,16
463000	426100	Административни материјал	360.000,00	360.000,00	0,00	0,00	360.000,00	0,09
463000	426400	Материјали за саобраћај	180.000,00	180.000,00	0,00	0,00	180.000,00	0,05
463000	426600	Материјали за образовање, културу и спорт	600.000,00	600.000,00	0,00	0,00	600.000,00	0,16
463000	426800	Материјали за одржавање хигијене и угоститељство	1.000.000,00	1.000.000,00	0,00	0,00	1.000.000,00	0,26
463000	511200	Изградња зграда и објеката	6.500.000,00	6.500.000,00	0,00	0,00	6.500.000,00	1,70
463000	511300	Капитално одржавање зграда и објеката	6.900.000,00	6.900.000,00	0,00	0,00	6.900.000,00	1,81
463000	511400	Пројектно планирање	600.000,00	600.000,00	0,00	0,00	600.000,00	0,16
Укупно за konto 463000			57.210.221,00	57.210.221,00	0,00	0,00	57.210.221,00	14,98
Укупно за 5.00.01 основна школа			57.210.221,00	57.210.221,00	0,00	0,00	57.210.221,00	14,98

ПЛАН РАСХОДА
За период: 01.01.2021-31.12.2021

0 БУЏЕТ
5.00.02 средња школа

Кonto	Расходи по наменам а	Опис	Планирано	Средства из буџета 01	Средства из сопствених извора 04	Средства из осталих извора	Укупно	Структура (%)
463000	413100	Накнаде у натура	3.500.000,00	3.500.000,00	0,00	0,00	3.500.000,00	0,92
463000	414400	Помоћ у медицинском лечењу запосленог или чланова уже породице и друге помоћи запосленом	200.000,00	200.000,00	0,00	0,00	200.000,00	0,05
463000	416100	Награде запосленима и остали посебни расходи	300.000,00	300.000,00	0,00	0,00	300.000,00	0,08
463000	421100	Трошкови платног промета и банкарских услуга	70.000,00	70.000,00	0,00	0,00	70.000,00	0,02
463000	421200	Енергетске услуге	150.000,00	150.000,00	0,00	0,00	150.000,00	0,04
463000	421300	Комуналне услуге	600.000,00	600.000,00	0,00	0,00	600.000,00	0,16
463000	421400	Услуге комуникација	40.000,00	40.000,00	0,00	0,00	40.000,00	0,01
463000	421500	Трошкови осигурања	250.000,00	250.000,00	0,00	0,00	250.000,00	0,07
463000	422100	Трошкови службених путовања у земљи	50.000,00	50.000,00	0,00	0,00	50.000,00	0,01
463000	422400	Трошкови путовања ученика	30.000,00	30.000,00	0,00	0,00	30.000,00	0,01
463000	423200	Компјутерске услуге	120.000,00	120.000,00	0,00	0,00	120.000,00	0,03
463000	423300	Услуге образовања и усавршавања запослених	150.000,00	150.000,00	0,00	0,00	150.000,00	0,04
463000	423400	Услуге информисања	16.000,00	16.000,00	0,00	0,00	16.000,00	0,00
463000	423500	Стручне услуге	50.000,00	50.000,00	0,00	0,00	50.000,00	0,01
463000	423700	Репрезентација	150.000,00	150.000,00	0,00	0,00	150.000,00	0,04
463000	424900	Остале специјализоване услуге	50.000,00	50.000,00	0,00	0,00	50.000,00	0,01
463000	425100	Текуће поправке и одржавање зграда и објеката	150.000,00	150.000,00	0,00	0,00	150.000,00	0,04
463000	425200	Текуће поправке и одржавање опреме	150.000,00	150.000,00	0,00	0,00	150.000,00	0,04
463000	426100	Административни материјал	130.000,00	130.000,00	0,00	0,00	130.000,00	0,03
463000	426200	Материјали за пољопривреду	1.000.000,00	1.000.000,00	0,00	0,00	1.000.000,00	0,26
463000	426300	Материјали за образовање и усавршавање запослених	30.000,00	30.000,00	0,00	0,00	30.000,00	0,01

ПЛАН РАСХОДА
За период: 01.01.2021-31.12.2021

463000	426400	Материјали за саобраћај	400.000,00	400.000,00	0,00	0,00	400.000,00	0,10
463000	426600	Материјали за образовање, културу и спорт	25.000,00	25.000,00	0,00	0,00	25.000,00	0,01
463000	426800	Материјали за одржавање хигијене и угоститељство	150.000,00	150.000,00	0,00	0,00	150.000,00	0,04
463000	426900	Материјали за посебне намене	50.000,00	50.000,00	0,00	0,00	50.000,00	0,01
463000	512200	Административна опрема	200.000,00	200.000,00	0,00	0,00	200.000,00	0,05
463000	512300	Опрема за пољопривреду	200.000,00	200.000,00	0,00	0,00	200.000,00	0,05
Укупно за konto 463000			8.211.000,00	8.211.000,00	0,00	0,00	8.211.000,00	2,15
Укупно за 5.00.02 средња школа			8.211.000,00	8.211.000,00	0,00	0,00	8.211.000,00	2,15

ПЛАН РАСХОДА
За период: 01.01.2021-31.12.2021

0 БУЏЕТ
5.00.03 дом здравља

Кonto	Расходи по наменама	Опис	Планирано	Средства из буџета 01	Средства из сопствених извора 04	Средства из осталих извора	Укупно	Структура (%)
464000	425100	Текуће поправке и одржавање зграда и објеката	1.150.000,00	1.150.000,00	0,00	0,00	1.150.000,00	0,30
464000	464100	Текуће дотације организацијама за обавезно социјално осигурање	9.798.230,00	9.798.230,00	0,00	0,00	9.798.230,00	2,57
464000	481100	Дотације непрофитним организацијама које пружају помоћ домаћинствима	50.000,00	50.000,00	0,00	0,00	50.000,00	0,01
464000	511400	Пројектно планирање	8.183.998,00	8.183.998,00	0,00	0,00	8.183.998,00	2,14
Укупно за konto 464000			19.182.228,00	19.182.228,00	0,00	0,00	19.182.228,00	5,02
Укупно за 5.00.03 дом здравља			19.182.228,00	19.182.228,00	0,00	0,00	19.182.228,00	5,02

ПЛАН РАСХОДА
За период: 01.01.2021-31.12.2021

0 БУЏЕТ
5.00.04 центар за социјални рад

Кonto	Расходи по наменама	Опис	Планирано	Средства из буџета 01	Средства из сопствених извора 04	Средства из осталих извора	Укупно	Структура (%)
463000	411100	Плате, додаци и накнаде запослених	5.494.398,00	5.494.398,00	0,00	0,00	5.494.398,00	1,44
463000	412100	Допринос за пензијско и инвалидско осигурање	632.720,00	632.720,00	0,00	0,00	632.720,00	0,17
463000	412200	Допринос за здравствено осигурање	305.440,00	305.440,00	0,00	0,00	305.440,00	0,08
463000	414400	Помоћ у медицинском лечењу запосленог или чланова уже породице и друге помоћи запосленом	50.000,00	50.000,00	0,00	0,00	50.000,00	0,01
463000	415100	Накнаде трошкова за запослене	100.000,00	100.000,00	0,00	0,00	100.000,00	0,03
463000	416100	Награде запосленима и остали посебни расходи	100.000,00	100.000,00	0,00	0,00	100.000,00	0,03
463000	421200	Енергетске услуге	318.000,00	318.000,00	0,00	0,00	318.000,00	0,08
463000	421300	Комуналне услуге	53.000,00	53.000,00	0,00	0,00	53.000,00	0,01
463000	421400	Услуге комуникација	249.100,00	249.100,00	0,00	0,00	249.100,00	0,07
463000	421500	Трошкови осигурања	100.000,00	100.000,00	0,00	0,00	100.000,00	0,03
463000	422100	Трошкови службених путовања у земљи	112.000,00	112.000,00	0,00	0,00	112.000,00	0,03
463000	423200	Компјутерске услуге	106.000,00	106.000,00	0,00	0,00	106.000,00	0,03
463000	423300	Услуге образовања и усавршавања запослених	160.000,00	160.000,00	0,00	0,00	160.000,00	0,04
463000	423500	Стручне услуге	689.960,00	689.960,00	0,00	0,00	689.960,00	0,18
463000	423700	Репрезентација	215.000,00	215.000,00	0,00	0,00	215.000,00	0,06
463000	423900	Остале опште услуге	21.200,00	21.200,00	0,00	0,00	21.200,00	0,01
463000	425100	Текуће поправке и одржавање зграда и објеката	82.100,00	82.100,00	0,00	0,00	82.100,00	0,02
463000	425200	Текуће поправке и одржавање опреме	212.000,00	212.000,00	0,00	0,00	212.000,00	0,06
463000	426100	Административни материјал	159.000,00	159.000,00	0,00	0,00	159.000,00	0,04
463000	426300	Материјали за образовање и усавршавање запослених	74.000,00	74.000,00	0,00	0,00	74.000,00	0,02
463000	426400	Материјали за саобраћај	296.800,00	296.800,00	0,00	0,00	296.800,00	0,08

ПЛАН РАСХОДА
За период: 01.01.2021-31.12.2021

463000	472200	Накнаде из буџета за породилско одсуство	5.000.000,00	5.000.000,00	0,00	0,00	5.000.000,00	1,31
463000	472700	Накнаде из буџета за образовање, културу, науку и спорт	6.000.000,00	6.000.000,00	0,00	0,00	6.000.000,00	1,57
463000	472900	Остале накнаде из буџета	5.000.000,00	5.000.000,00	0,00	0,00	5.000.000,00	1,31
463000	482200	Обавезне таксе	53.000,00	53.000,00	0,00	0,00	53.000,00	0,01
463000	483100	Новчане казне и пенали по решењу судова	100.000,00	100.000,00	0,00	0,00	100.000,00	0,03
463000	512200	Административна опрема	150.000,00	150.000,00	0,00	0,00	150.000,00	0,04
Укупно за konto 463000			25.833.718,00	25.833.718,00	0,00	0,00	25.833.718,00	6,77
Укупно за 5.00.04 цена за социјални рад			25.833.718,00	25.833.718,00	0,00	0,00	25.833.718,00	6,77

ПЛАН РАСХОДА
За период: 01.01.2021-31.12.2021

0 БУЏЕТ
5.02 народна библиотека

Кonto	Расходи по наменама	Опис	Планирано	Средства из буџета 01	Средства из сопствених извора 04	Средства из осталих извора	Укупно	Структура (%)
483000	483100	Новчане казне и пенали по решењу судова	250.000,00	250.000,00	0,00	0,00	250.000,00	0,07
Укупно за konto 483000			250.000,00	250.000,00	0,00	0,00	250.000,00	0,07
Укупно за 5.02 народна библиотека			250.000,00	250.000,00	0,00	0,00	250.000,00	0,07

АНАЛИТИЧКИ ПЛАН РАСХОДА ИНДИРЕКТНИХ БУЏЕТСКИХ КОРИСНИКА

2021

Број позиције	Економ. класиф.	Расходи по наменама	Опис	Средства из буџета 01	Средства из сопствених извора 04	Средства из осталих извора	Укупно	Структура (%)
Раздео 5 орган управе								
Глава 5.01 предшколска установа								
5.01 предшколска установа								
86/0	411000	411100	Плате, додаци и накнаде запослених	30.400.000,00	0,00	0,00	30.400.000,00	30,60
87/0	412000	412100	Допринос за пензијско и инвалидско осигурање	5.061.600,00	0,00	0,00	5.061.600,00	5,09
88/0	413000	413100	Накнаде у природи	530.000,00	0,00	0,00	530.000,00	0,53
89/0	414000	414300	Отпремнине и помоћи	300.000,00	0,00	0,00	300.000,00	0,30
89/0	414000	414400	Помоћ у медицинском лечењу запосленог или чланова уже породице и друге помоћи запосленом	430.000,00	0,00	0,00	430.000,00	0,43
90/0	415000	415100	Накнаде трошкова за запослене	1.650.000,00	0,00	0,00	1.650.000,00	1,66
91/0	416000	416100	Награде запосленима и остали посебни расходи	100.000,00	0,00	0,00	100.000,00	0,10
92/0	421000	421100	Трошкови платног промета и банкарских услуга	100.000,00	0,00	0,00	100.000,00	0,10
92/0	421000	421200	Енергетске услуге	0,00	0,00	2.200.000,00	2.200.000,00	2,21
92/0	421000	421300	Комуналне услуге	882.000,00	0,00	0,00	882.000,00	0,89
92/0	421000	421400	Услуге комуникација	150.000,00	0,00	0,00	150.000,00	0,15
92/0	421000	421500	Трошкови осигурања	160.000,00	0,00	0,00	160.000,00	0,16
93/0	422000	422100	Трошкови службених путовања у земљи	440.000,00	0,00	0,00	440.000,00	0,44
93/0	423000	423200	Компјутерске услуге	430.000,00	0,00	0,00	430.000,00	0,43
94/0	423000	423100	Административне услуге	0,00	0,00	0,00	0,00	0,00
94/0	423000	423300	Услуге образовања и усавршавања запослених	300.000,00	0,00	0,00	300.000,00	0,30
94/0	423000	423500	Стручне услуге	2.930.000,00	0,00	0,00	2.930.000,00	2,95
94/0	423000	423700	Репрезентација	400.000,00	0,00	0,00	400.000,00	0,40
95/0	424000	424300	Медицинске услуге	300.000,00	0,00	0,00	300.000,00	0,30
96/0	425000	425100	Текуће поправке и одржавање зграда и објеката	500.000,00	0,00	0,00	500.000,00	0,50
96/0	425000	425200	Текуће поправке и одржавање опреме	750.000,00	0,00	0,00	750.000,00	0,75
97/0	426000	426100	Административни материјал	450.000,00	0,00	0,00	450.000,00	0,45
97/0	426000	426300	Материјали за образовање и усавршавање запослених	100.000,00	0,00	0,00	100.000,00	0,10
97/0	426000	426400	Материјали за саобраћај	800.000,00	0,00	0,00	800.000,00	0,81
97/0	426000	426600	Материјали за образовање, културу и спорт	700.000,00	0,00	0,00	700.000,00	0,70
97/0	426000	426800	Материјали за одржавање хигијене и угоститељство	0,00	0,00	2.650.000,00	2.650.000,00	2,67
97/0	426000	426900	Материјали за посебне намене	380.000,00	0,00	0,00	380.000,00	0,38
97/1	426000	426800	Материјали за одржавање хигијене и угоститељство	380.000,00	0,00	0,00	380.000,00	0,38

АНАЛИТИЧКИ ПЛАН РАСХОДА ИНДИРЕКТНИХ БУЏЕТСКИХ КОРИСНИКА

2021

Број позиције	Економ. класиф.	Расходи по наменама	Опис	Средства из буџета 01	Средства из сопствених извора 04	Средства из осталих извора	Укупно	Структура (%)
98/0	482000	482100	Остали порези	320.000,00	0,00	0,00	320.000,00	0,32
98/0	482000	482200	Обавезне таксе	70.000,00	0,00	0,00	70.000,00	0,07
99/0	483000	483100	Новчане казне и пенали по решењу судова	4.000.000,00	0,00	0,00	4.000.000,00	4,03
100/0	511000	511200	Изградња зграда и објеката	150.000,00	0,00	0,00	150.000,00	0,15
101/0	512000	512211	Намештај	500.000,00	0,00	0,00	500.000,00	0,50
102/0	511000	511400	Пројектно планирање	500.000,00	0,00	0,00	500.000,00	0,50
Укупно за аналитику		5.01		54.163.600,00				
Укупно за главу		5.01	предшколска установа	54.163.600,00	0,00	4.850.000,00	59.013.600,00	59,40
Глава		5.02	народна библиотека					
5.02		народна библиотека						
103/0	411000	411100	Плате, додаци и накнаде запослених	12.050.000,00	0,00	0,00	12.050.000,00	12,13
104/0	412000	412100	Допринос за пензијско и инвалидско осигурање	1.300.000,00	0,00	0,00	1.300.000,00	1,31
104/0	412000	412200	Допринос за здравствено осигурање	700.000,00	0,00	0,00	700.000,00	0,70
105/0	414000	414300	Отпремнине и помоћи	230.000,00	0,00	0,00	230.000,00	0,23
106/0	415000	415100	Накнаде трошкова за запослене	900.000,00	0,00	0,00	900.000,00	0,91
107/0	421000	421100	Трошкови платног промета и банкарских услуга	40.000,00	0,00	0,00	40.000,00	0,04
107/0	421000	421200	Енергетске услуге	350.000,00	0,00	0,00	350.000,00	0,35
107/0	421000	421300	Комуналне услуге	64.000,00	0,00	0,00	64.000,00	0,06
107/0	421000	421400	Услуге комуникација	90.000,00	0,00	0,00	90.000,00	0,09
107/0	421000	421500	Трошкови осигурања	100.000,00	0,00	0,00	100.000,00	0,10
107/0	421000	421600	Закуп имовине и опреме	0,00	0,00	0,00	0,00	0,00
108/0	422000	422100	Трошкови службених путовања у земљи	110.000,00	0,00	0,00	110.000,00	0,11
109/0	423000	423100	Административне услуге	90.000,00	0,00	0,00	90.000,00	0,09
109/0	423000	423200	Компјутерске услуге	30.000,00	0,00	0,00	30.000,00	0,03
109/0	423000	423300	Услуге образовања и усавршавања запослених	20.000,00	0,00	0,00	20.000,00	0,02
109/0	423000	423400	Услуге информисања	165.000,00	0,00	0,00	165.000,00	0,17
109/0	423000	423500	Стручне услуге	50.000,00	0,00	0,00	50.000,00	0,05
109/0	423000	423600	Услуге за домаћинство и угоститељство	250.000,00	0,00	0,00	250.000,00	0,25
109/0	423000	423700	Репрезентација	320.000,00	0,00	0,00	320.000,00	0,32
109/0	423000	423900	Остале опште услуге	1.090.000,00	0,00	0,00	1.090.000,00	1,10
110/0	424000	424200	Услуге образовања, културе и спорта	220.000,00	0,00	0,00	220.000,00	0,22
110/0	424000	424900	Остале специјализоване услуге	90.000,00	0,00	0,00	90.000,00	0,09
111/0	425000	425100	Текуће поправке и одржавање зграда и објеката	50.000,00	0,00	0,00	50.000,00	0,05
111/0	425000	425200	Текуће поправке и одржавање опреме	85.000,00	0,00	0,00	85.000,00	0,09
112/0	426000	426100	Административни материјал	130.000,00	0,00	0,00	130.000,00	0,13
112/0	426000	426300	Материјали за образовање и усавршавање запослених	50.000,00	0,00	0,00	50.000,00	0,05
112/0	426000	426400	Материјали за саобраћај	215.000,00	0,00	0,00	215.000,00	0,22
112/0	426000	426600	Материјали за образовање, културу и спорт	160.000,00	0,00	0,00	160.000,00	0,16
112/0	426000	426800	Материјали за одржавање хигијене и угоститељство	10.000,00	0,00	0,00	10.000,00	0,01
113/0	482000	482100	Остали порези	20.000,00	0,00	0,00	20.000,00	0,02
115/0	512000	512200	Административна опрема	50.000,00	0,00	0,00	50.000,00	0,05
116/0	423000	423100	Административне услуге	300.000,00	0,00	0,00	300.000,00	0,30
117/0	423000	423100	Административне услуге	400.000,00	0,00	0,00	400.000,00	0,40
118/0	481000	481900	Дотације осталим непрофитним институцијама	200.000,00	0,00	0,00	200.000,00	0,20
Укупно за аналитику		5.02		19.929.000,00				
Укупно за главу		5.02	народна библиотека	19.929.000,00	0,00	0,00	19.929.000,00	20,06
Глава		5.03	ТО Житорадја					
5.03		ТО Житорадја						
119/0	411000	411100	Плате, додаци и накнаде запослених	2.640.000,00	0,00	0,00	2.640.000,00	2,66
120/0	412000	412100	Допринос за пензијско и инвалидско осигурање	440.000,00	0,00	0,00	440.000,00	0,44
121/0	415000	415100	Накнаде трошкова за запослене	250.000,00	0,00	0,00	250.000,00	0,25
122/0	421000	421100	Трошкови платног промета и банкарских услуга	50.000,00	0,00	0,00	50.000,00	0,05
123/0	421000	421200	Енергетске услуге	0,00	1.000.000,00	0,00	1.000.000,00	1,01
123/0	421000	421210	Услуге за електричну енергију	1,00	0,00	0,00	1,00	0,00
124/0	423000	423300	Услуге образовања и усавршавања запослених	50.000,00	0,00	0,00	50.000,00	0,05
124/0	423000	423400	Услуге информисања	0,00	200.000,00	0,00	200.000,00	0,20

АНАЛИТИЧКИ ПЛАН РАСХОДА ИНДИРЕКТНИХ БУЏЕТСКИХ КОРИСНИКА

2021

Број позиције	Економ. класиф.	Расходи по наменама	Опис	Средства из буџета 01	Средства из сопствених извора 04	Средства из осталих извора	Укупно	Структура (%)
124/0	423000	423700	Репрезентација	100.000,00	100.000,00	0,00	200.000,00	0,20
125/0	424000	424300	Медицинске услуге	100.000,00	0,00	0,00	100.000,00	0,10
125/0	424000	424900	Остале специјализоване услуге	0,00	9.000.000,00	0,00	9.000.000,00	9,06
126/0	425000	425100	Текуће поправке и одржавање зграда и објеката	0,00	150.000,00	0,00	150.000,00	0,15
126/1	425000	425100	Текуће поправке и одржавање зграда и објеката	500.000,00	0,00	0,00	500.000,00	0,50
127/0	425000	425200	Текуће поправке и одржавање опреме	0,00	300.000,00	0,00	300.000,00	0,30
127/1	425000	425200	Текуће поправке и одржавање опреме	1.200.000,00	0,00	0,00	1.200.000,00	1,21
128/0	426000	426100	Административни материјал	60.000,00	0,00	0,00	60.000,00	0,06
128/0	426000	426300	Материјали за образовање и усавршавање запослених	25.000,00	0,00	0,00	25.000,00	0,03
128/0	426000	426400	Материјали за саобраћај	40.000,00	0,00	0,00	40.000,00	0,04
128/0	426000	426800	Материјали за одржавање хигијене и угоститељство	0,00	150.000,00	0,00	150.000,00	0,15
128/0	426000	426900	Материјали за посебне намене	200.000,00	0,00	0,00	200.000,00	0,20
129/0	482000	482100	Остали порези	0,00	1.900.000,00	0,00	1.900.000,00	1,91
130/0	512000	512200	Административна опрема	100.000,00	0,00	0,00	100.000,00	0,10
130/0	512000	512600	Опрема за образовање, науку, културу и спорт	1.500.000,00	0,00	0,00	1.500.000,00	1,51
130/0	512000	512800	Опрема за јавну безбедност	350.000,00	0,00	0,00	350.000,00	0,35
Укупно за аналитику		5.03		7.605.001,00				
Укупно за главу		5.03	ТО Житорађа	7.605.001,00	12.800.000,00	0,00	20.405.001,00	20,54
Укупно за раздео		5	орган управе	81.697.601,00	12.800.000,00	4.850.000,00	99.347.601,00	100,00
Укупно за БК		0	БУЏЕТ	81.697.601,00	12.800.000,00	4.850.000,00	99.347.601,00	100,00

Члан 3.

У преосталом делу, Одлука о буџету општине Житорађа за 2021. годину („Службени лист града Ниша“ број:119/2020) остаје неизмењена.

Члан 4.

Ова Одлука ступа на снагу наредног дана од дана објављивања у "Службеном листу града Ниша".

Број: 400-1067/2021-01

У Житорађи, 29. април 2021. године

СКУПШТИНА ОПШТИНЕ ЖИТОРАЂА

ПРЕДСЕДНИК СКУПШТИНЕ

Небојша Стевановић, с.р.

2.

На основу чл. 76. и 77. ст. 3. Закона о запосленима у аутономним покрајинама и јединицама локалне самоуправе („Службени гласник РС“ број: 21/2016, 113/2017, 95/2018 и 113/2017 – др.Закон), и члана 40. Статута општине Житорађа („Сл.лист града Ниша“ бр. 27/19),

Скупштина општине Житорађа, на седници одржаној дана 29. априла 2021. године, донела је

О Д Л У К У
О ПРВОЈ ИЗМЕНИ КАДРОВСКОГ ПЛАНА
ОПШТИНЕ ЖИТОРАЂА ЗА 2021. ГОДИНУ

Члан 1.

У Кадровском плану општине Житорађа за 2021. годину број: 119-2186/20-01 од 20.12.2020. године („Сл. лист града Ниша“, бр119/2020), **члан 3 мења се тако да сада гласи:**

Број запослених са радним односом на неодређено време који су потребни у 2021. години, години за коју се доноси Кадровски план:

Звање	Број радних места	Број службеника
Службеник на положају - I група	1	1
Службеник на положају - II група	/	/

Службеници - извршиоци	Број радних места	Број службеника
Самостални саветник	6	6
Саветник	12	13
Млађи саветник	1	1
Сарадник	2	2
Млађи сарадник	2	2
Виши референт	9	9
Референт	/	/
Млађи референт	3	3
Укупно	36 радних места	37 службеника
Намештеници	Број радних места	Број намештеника
Прва врста радних места	/	/
Друга врста радних места	/	/
Трећа врста радних места	/	/
Четврта врста радних места	3	3
Пета врста радних места	1	4
Шеста врста радних места	/	/
Укупно	4 радних места	7 намештеника

ПОМОЋНИЦИ ПРЕДСЕДНИКА ОПШТИНЕ

Постојећи број функционера – постављених лица на дан 31.12.2020. године по систематизацији:

Постављена лица	2 функционера
------------------------	----------------------

Број функционера – постављених лица који су потребни у 2021. години, за коју се доноси Кадровски план:

Постављена лица	2 функционера
------------------------	----------------------

Члан 4.

Одлука о првој измени Кадровског плана општине Житорађа за 2021. годину, ступа на снагу и примењиваће се даном доношења, и објавиће се у „Службеном листу града Ниша“.

Број: 119-1068/2021-01
У Житорађи, 29. април 2021. године

СКУПШТИНА ОПШТИНЕ ЖИТОРАЂА

ПРЕДСЕДНИК
Небојша Стевановић, с.р.

3.

На основу члана 41. став 1. Закона о запошљавању и осигурању за случај незапослености („Службени гласник РС”, број 36/2009, 88/2010, 38/2015, 113/17 и 113/17-др. закон), члана 20. став 1. тачка 9. и члана 32. став 1. тачка 6. Закона о локалној самоуправи („Службени гласник РС”, број 129/2007, 83/14-други закон, 101/16-други закон и 47/18) и члана 40. Статута општине Житорађа („Службени лист града Ниша, број 27/19),

Скупштина општине Житорађа на седници одржаној дана 29. априла 2021. године, донела је

О Д Л У К У**О УСВАЈАЊУ ОДЛУКЕ О ИЗМЕНИ И ДОПУНИ ЛОКАЛНОГ АКЦИОНОГ ПЛАНА ЗАПОШЉАВАЊА ОПШТИНЕ ЖИТОРАЂА ЗА 2021. ГОДИНУ**

1. Усваја се Одлука о измени и допуни локалног акционог плана запошљавања општине Житорађа за 2021. годину.

2. Одлука о измени и допуни локалног акционог плана запошљавања општине Житорађа за 2021. годину је саставни део ове одлуке.

3. Ова одлука ступа на снагу осмог дана од дана објављивања у „Службеном листу града Ниша“.

Број: 101-1074/2021-01
У Житорађи, 29. април 2021. године

СКУПШТИНА ОПШТИНЕ ЖИТОРАЂА

Председник
Небојша Стевановић, с.р.

4.

На основу члана 41. став 1. Закона о запошљавању и осигурању за случај незапослености („Сл. гласник РС”, број 36/2009, 88/2010, 38/15 и 113/17) члана 20. став 1. тачка 9. и 32. став 1. тачка 6. Закона о локалној самоуправи („Службени гласник РС”, број 129/07, 83/14-други закон, 101/16-други закон и 47/2018) и члана 40. Статута општине Житорађа („Службени лист града Ниша”, бр27/19),

Скупштина општине Житорађа, на седници одржаној дана 29. априла 2021. године, донела је

О Д Л У К У**О ИЗМЕНИ И ДОПУНИ ЛОКАЛНОГ АКЦИОНОГ ПЛАНА ЗАПОШЉАВАЊА ОПШТИНЕ ЖИТОРАЂА ЗА 2021. ГОДИНУ****Члан 1.**

Локални акциони план запошљавања општине Житорађа за 2021. годину број: 101-2190/2020-01 од 20.12.2020. године мења се и то:

-У одељку 2 ПЛАН АКТИВНОСТИ, тачка ПРОГРАМИ И МЕРЕ, програм јавни радови мења се тако да сада гласи:

• Јавни радови

Јавни радови се организују у циљу радног ангажовања теже запошљивих незапослених лица и незапослених у стању социјалне потребе, ради очувања и унапређења радних способности незапослених, као и остваривања одређеног друштвеног интереса.

Јавни радови се организују на подручју оних јединица локалних самоуправа, које према степену развијености утврђеним у складу са посебним прописом Владе припадају:

- 1) трећој групи (у распону од 60% до 80% републичког просека) и
- 2) четвртој групи (степен развијености испод 60% републичког просека) и девастираним подручјима (степен развијености испод 50% републичког просека).

У програм јавних радова укључују се незапослена лица из следећих категорија:

1. радно способни корисници новчане социјалне помоћи;
2. Роми;
3. лица без завршене средње школе;
4. лица која посао траже дуже од 18 месеци;
5. особе са инвалидитетом.

Приоритет за укључивање у меру имају лица из наведених категорија која се први пут ангажују на јавним радовима.

На јавним радовима се радно ангажује најмање пет незапослених лица.

Послодавац који спроводи јавне радове закључује са незапосленим уговор о радном ангажовању у складу са прописима о раду и

јавним конкурсом. Средства намењена за организовање јавних радова користе се за:

1) исплату накнаде за обављен посао лицима ангажованим на јавним радовима (по основу уговора о привременим и повременим пословима у висини до 22.000,00 динара на месечном нивоу за пун фонд радних часова, односно сразмерно времену радног ангажовања на месечном нивоу, која се увећава за припадајући порез и доприносе за обавезно социјално осигурање и која обухвата и трошкове доласка и одласка са рада);

2) накнаду трошкова спровођења јавних радова послодавцу (највише до 2.000,00 динара по лицу, једнократно, у зависности од трајања јавног рада);

3) накнаду трошкова обуке (у једнократном износу од 1.000,00 динара по ангажованом лицу које је завршило обуку), која се у зависности од врсте и сложености послова може организовати по интерном програму послодавца извођача јавног рада или програму образовне установе. По завршетку обуке лицу се издаје интерна потврда о стеченим компетенцијама или јавно призната исправа уколико је обуку реализовао ЈПОА.

Јавни радови се организују у области социјалне заштите и хуманитарног рада, одржавања и обнављања јавне инфраструктуре, одржавања и заштите животне средине и природе.

Право учествовања у поступку организовања јавних радова имају органи аутономне покрајине и органи јединица локалне самоуправе, јавне установе и јавна предузећа, привредна друштва, предузетници, задруге и удружења.

-У Одељку 2 ПЛАН АКТИВНОСТИ, тачка Суфинансирање програма или мера активне политике запошљавања предвиђених локалним акционим плановима запошљавања (ЛАПЗ) мења се тако да сада гласи:

- **Суфинансирање програма или мера активне политике запошљавања предвиђених локалним акционим плановима запошљавања (ЛАПЗ)**

У 2021. години одобрава се учешће у финансирању програма или мера активне политике запошљавања, и то:

- **Програм јавних радова –**

У програм јавних радова укључују се незапослена лица из следећих категорија:

1. радно способни корисници новчане социјалне помоћи;
2. Роми;
3. лица без завршене средње школе;
4. лица која посао траже дуже од 18 месеци;

5. особе са инвалидитетом.

Програм јавних радова спроводи се према условима утврђеним у овом акционом плану.

Услов за подношење захтева за финансирање програма или мера активне политике запошљавања из средстава опредељених за реализацију НАПЗ је да аутономна покрајина односно јединица локалне самоуправе има:

- **формиран локални савет за запошљавање;**
- **усвојен ЛАПЗ;**
- **усаглашен ЛАПЗ са НАПЗ,**
- **обезбеђено више од половине потребних средстава за финансирање одређеног програма или мере.** Изузетно, уколико се ради о неразвијеној јединици локалне самоуправе, министар надлежан за послове запошљавања, у складу са чланом 60. Закона о запошљавању и осигурању за случај незапослености („Службени гласник РС”, бр. 36/09, 88/10, 38/15 и 113/17) може одобрити учешће у финансирању и када је обезбеђено мање од половине потребних средстава.

Критеријуми на основу којих се одобрава висина износа средстава по захтеву јединице локалне самоуправе за учешће у финансирању програма или мера су:

- **степен развијености јединице локалне самоуправе,**
- **припадност јединице локалне самоуправе групи III и IV степена развијености и посебно девастирана подручја, утврђени у складу са посебним прописом Владе),**
- **формиран локални савет за подручје више јединица локалних самоуправа и усвојен заједнички план запошљавања за подручје тих јединица локалних самоуправа.**

По истеку рока за подношење захтева, НСЗ проверава испуњеност услова за финансирање програма или мера активне политике запошљавања, припрема мишљење о сваком појединачном ЛАПЗ (усклађеност са циљевима локалног економског развоја и индикаторима на локалном тржишту рада) и даје предлог за учешће у финансирању програма или мера активне политике запошљавања на основу критеријума и расположивих средстава.

НСЗ доставља министарству надлежном за послове запошљавања предлог за учешће у финансирању програма или

мера активне политике запошљавања у року од 30 дана од дана истека рока за подношење захтева, на основу кога министар надлежан за послове запошљавања доноси одлуку. НСЗ и јединице локалне самоуправе обухваћене одлуком закључују споразуме о начину и поступку реализације програма или мера активне политике запошљавања, као и другим питањима од значаја за спровођење ове одлуке.

Члан 2.

У осталом делу Локални акциони план запошљавања општине Житорађа за 2021. годину остаје непромењен.

Члан 3.

Ова одлука ступа на снагу осмог дана од дана објављивања у „Службеном листу града Ниша“.

Број 101-1074/2021-01
У Житорађи, 29. април 2021. године

СКУПШТИНА ОПШТИНЕ ЖИТОРАЂА

ПРЕДСЕДНИК
Небојша Стевановић, с.р.

5.

На основу члана 20. став 1. тачка 19. и члана 32. став 1. тачка 6. Закона о локалној самоуправи („Службени гласник РС“, број 129/07, 83/14-други закон, 101/16-други закон и 47/18), члана 55. став 5. а у вези члана 29. тачка 4. Закона о водама („Службени гласник РС“, број 30/10, 93/12, 101/16, 95/18 и 95/18-други закон) и члана 40. Статута општине Житорађа („Службени лист града Ниша“, број 27/19), а по прибављеном мишљењу јавног водопривредног предузећа „Србијаводе“-Београд Водопривредни центар „Морава“-Ниш, број 4075/1 од 16.04.2021. године, Скупштина општине Житорађа на седници одржаној дана 29. априла 2021. године, донела је

О Д Л У К У

О УСВАЈАЊУ ОПЕРАТИВНОГ ПЛАНА ЗА ОДБРАНУ ОД ПОПЛАВА ЗА ВОДЕ ДРУГОГ РЕДА НА ТЕРИТОРИЈИ ОПШТИНЕ ЖИТОРАЂА ЗА 2021. ГОДИНУ

1. Усваја се Оперативни план за одбрану од поплава за воде другог реда на територији општине Житорађа за 2021. годину.

2. Оперативни план за одбрану од поплава за воде другог реда на територији општине

Житорађа за 2021. годину је саставни део ове одлуке и објавиће се у „Службеном листу града Ниша“.

3. Ова одлука ступа на снагу осмог дана од дана објављивања у „Службеном листу града Ниша“

Број: 217-1069 /2021-01
У Житорађи, 29. април 2021. године

СКУПШТИНА ОПШТИНЕ ЖИТОРАЂА

ПРЕДСЕДНИК
Небојша Стевановић

6.

На основу чл. 20. ст. 1. тачка 19. Закона о локалној самоуправи („Сл.гласник РС“, бр.129/07, 83/14-други закон, 101/16-други закон и 47/18), члана 55. став 5.а у вези члана 29. тачка 4. Закона о водама („Службени гласник РС“, бр.30/10, 93/12, 101/16, 95/18 и 95/18 – др. закон) и члана 40. Статута општине Житорађа („Службени лист града Ниша „ бр. 27/19) а по предходно прибављеном мишљењу Јавног водопривредног предузећа „Србијаводе „Београд, Водопривредни центар „Морава“Ниш бр.4075/1 од 16.04.2021. год.,

Скупштина општине Житорађа на седници одржаној дана 29.априла.2021. год, донела је,

ОПЕРАТИВНИ ПЛАН ОДБРАНЕ ОД ПОПЛАВА ЗА ВОДЕ II РЕДА НА ТЕРИТОРИЈИ ОПШТИНЕ ЖИТОРАЂА ЗА 2021. ГОДИНУ

1. УВОДНЕ НАПОМЕНЕ

Одбрана од поплава на територији Републике Србије се спроводи на основу следећих прописа:

- Закона о водама, ("Службени гласник РС" број 30/10, 93/12, 101/16, 95/18 и 95/18 – др. закон);

- Уредбе о утврђивању Општег плана за одбрану од поплава за период од 2019. до 2025. године („Службени гласник РС“, број 18/19 од 15.03.2019. године);

- На основу члана 55.став 4. Закона о водама ("Службени гласник РС", бр. 30/10 , 93/12, 101/16, 95/2018 и 95/2018-др.закон), Министар пољопривреде, шумарства и водопривреде донео је Наредбу о утврђивању Оперативног плана за одбрану од поплава за 2021.годину. Наредба је објављена у "Службеном гласнику РС", бр.158/2020 од 29.децембра 2020.године, а

ступила је на снагу осмог дана од дана објављивања у „Службеном гласнику Републике Србије“ и

- Закон о смањењу ризика од катастрофа и управљању у ванредним ситуацијама („Службени гласник РС”, број 87/18)

Сходно одредбама Закона о смањењу ризика од катастрофа и управљању у ванредним ситуацијама, стање поплаве представља ванредну ситуацију а заштита и спасавање од поплава је једна од дужности Штабова за ванредне ситуације

- од републичких до локалних.

Одбрана од поплава је поверена следећим субјектима:

- Сектору за ванредне ситуације Министарства унутрашњих послова,

- Републичкој дирекцији за воде Министарства пољопривреде и заштите животне средине,

- Јавним водопривредним предузећима,

- Локалној самоуправи.

Одбрану од поплава на водотоцима II реда спроводи локална самоуправа, према одредби из члана 55. став 5. Закона о водама, (“Службени гласник РС” бр. 30/2010, 93/12, 101/16, 95/18 и 95/18 – др. закон).

У циљу ефикасног функционисања система заштите, потребно је константно усклађивање локалних са републичким планом а у

погледу заштите од поплава и бујичних поплава, локалној самоуправи су потребни национални ресурси осматрања и обавештавања.

Планови за одбрану од поплава на територији јединице локалне самоуправе морају имати интегрални карактер, обухватајући целокупно подручје, које може бити угрожено не само од бујичних водотока без заштитних система, већ и од уређених водотока, са изграђеним заштитним водопривредним објектима. Тиме је обезбеђена могућност организовања интегралне одбране од штетног дејства вода на подручју целе територије.

- Локалним плановима дефинише се програм мера, радова и активности за неповољне хидролошке околности на назначеном подручју у целини.

- Ови радови, мере и активности су систематизовани по фазама одбране од поплава и по учесницима (општинским субјектима), са дефинисаним задужењима и обавезама у свакој фази одбране посебно.

У оквиру планова је извршено и усаглашавање реонизације општинског подручја са секторима и деоницама одбране од поплава по водним подручјима, у складу са годишњим оперативним плановима Министарства пољопривреде и заштите животне средине – Републичке дирекције за воде.

I-2. ГЕОГРАФСКИ ПОЛОЖАЈ, ПРИРОДНИ ЧИНИОЦИ И РЕСУРСИ

I-2.1 Географски положај:

Територија општине Житорађа захвата сливно подручје доње Топлице, односно Добрич и крајњи северозападни део Лесковачке котлине. У њеном западном делу су источне падине Пасјаче. Житорађска општина има повољан географски положај. На истоку преко дољевачке општине, долином Јужне Мораве је повезана са Нишом, на западу долином Топлице постоји природна веза са Косовом и Западном Србијом, а преко Блаца кроз Јанкову клисуру са округом Расине, Копаоничким крајем и Крушевачким подручјем. Општина има површину 214 км², и у свом саставу има 30 насеља. Житорађа је према територијалној и административној подели средиште општине. На територији општине Житорађа (2011.) живи 16.368 становника у 5167 домаћинстава.



I-2.1. Климатски и хидролошки фактори

Опште климатске карактеристике на подручју општине Житорађа крећу се у границама просечних параметара умерено континенталне климе. За потребе овог плана анализирани су температурни подаци из климатолошке станице Ниш основни елементи климе су приказани у следећој табели:

Климатски елементи

Климатски елементи	I	II	III	IV	V	VI	VII	VIII	IX	X	XI	XII	Год.
Температура ваздуха (С°)	-0,17	2,6	6,5	11,7	16,46	19,97	21,22	21,05	17,08	11,88	6,86	2,3	11,44
Падавине (мм/м ²)	39,61	39,57	41,61	49,86	68,78	67,39	47,18	43,82	48,11	41,37	56,07	56,11	599,48
Влажност ваздуха (%)	80,0	75,7	68,2	63,9	66,9	67,4	62,9	61,9	67,8	71,8	78,2	79,7	70,4
Годишња облачност (1/10)	7,1	6,9	6,3	6,0	5,9	5,2	3,8	3,5	4,0	5,0	6,7	7,1	5,7

Средња годишња температура ваздуха ја 11,44°С, с тим што је најхладнији јануар (-0,17°С) а најтоплији јул (21,22°С) и август (21,05°С)

Средња годишња количина падавина на територији општине Житорађа износи 599,48мм/м², а на основу анализе распореда годишње висине падавина по месецима највише падавине су у мају 68,78мм/м², а најмање у фебруару 39,57мм/м. Просечан број дана са снежним покривачем већим од 1цм (средњи годишњи број дана је 45,7), средњи годишњи број дана са снежним падавинама је 36,97. Средња годишња влажност ваздуха је 70,4%, највећа у јануару (80,0%) а најмања у августу (61,9%).

Средња годишња облачност ширег подручја града је **5,7%** покривености неба облацима, највећа облачност је зими, а најмања током лета.

У наредним табелама приказане су основне карактеристике ветрова који дувају на подручју општине Житорађа. Коришћени су подаци климатолошке станице Ниш за двадесетседмогодишњи период осматрања (од 1956 до 1983 год.)

Табела 1. Расподела релативних честица и тишина ветра (‰)

Правци дувања ветра	N	NE	E	SE	S	SW	W	NW	C
Годишњи ток к честица (‰)	43	57	156	51	50	40	61	197	345
Зима	38	52	156	54	52	33	63	205	349

честина(‰)									
Пролеће честина(‰)	44	74	174	55	64	52	57	194	286
Лето честина(‰)	54	46	124	47	34	35	66	229	365
Јесен честина(‰)	34	57	169	51	50	40	57	161	381

Табела2.Расподела средњњих брзина ветра по месецима (m/s)

Мес.	N	NE	E	SE	S	SW	W	NW
Јан	1,98	2,38	2,10	1,57	1,93	1,36	1,41	2,29
Феб	2,09	2,52	1,97	1,45	2,13	1,76	1,39	2,36
Мар	2,03	2,50	2,37	1,43	2,20	1,65	1,47	2,42
Апр	2,09	2,05	1,88	1,58	2,11	1,85	1,48	2,43
Мај	1,87	1,83	1,76	1,41	1,82	1,66	1,48	2,15
Јун	1,81	1,56	1,48	1,41	1,6	1,64	1,46	2,21
Јул	1,77	1,62	1,41	1,37	1,67	1,37	1,42	2,26
Авг	1,79	1,45	1,49	1,40	1,51	1,45	1,41	2,26
Сеп	1,90	2,14	1,64	1,31	1,64	1,38	1,43	2,21
Окт	1,69	2,02	1,82	1,43	1,85	1,44	1,43	2,06
Нов	1,71	2,17	2,07	1,58	1,87	1,39	1,30	2,14
Дец	1,71	2,41	1,98	1,61	2,01	1,30	1,42	2,24

Подаци који су приказани у табели 1. и 2. показују да су доминантни северозападни и источни правци дувања ветрова.Најмању фреквенцију имају јужни,северни и југоисточни ветрови. Зиме најчешће дува ветар са северозапада 205 (‰) са брзином дувања 2,30m/s Исти ветар доминантан је и у пролеће са честином (194‰) и брзином дувања 2,33m/s

Лети ветар из северозападног правца има седам пута већу фреквенцију него југоисточни. У јесен је доминантан ветар са истока а затим по честини долазе северозападни и североисточни.

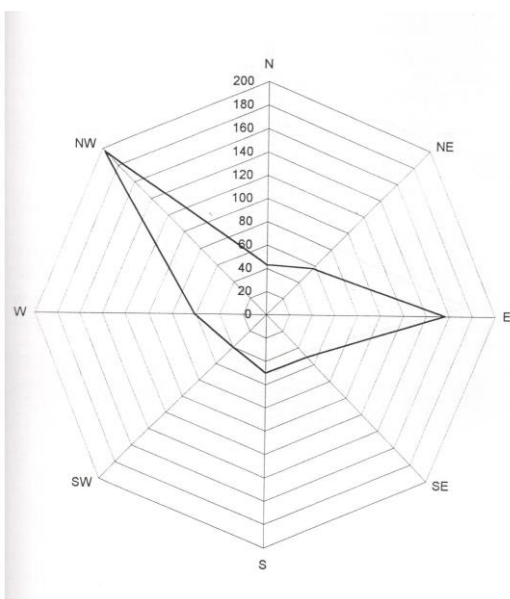

Расподела честина ветрова (‰) - годишњи ток

I-2.2. Релјеф са хидрографском мрежом

Зона Добрича и Лесковачке котлине (53% површине Општине) обухвата Добрич на северу територије Општине Житорађа а на југу и југоистоку захвата мањи северозападни део Лесковачке котлине. Ову зону чине целе катастарске општине Добрича: Држановац, Самариновац, Пејковац, Ђакус, Извор, целе катастарске општине у Лесковачкој котлини: Горњи и Доњи Дреновац, Горње и Доње Црнатово, Студенац, Грудаш, Коњарник, Каре, Дубово и Ново Момчилово као и део катастарских општина Топоница и Старо Момчилово. На простору ове зоне од значајних водотокова издвајају се лева притока Топлице-Југбогдановачка река (преко 5км дужине тока), десна притока Топлице-Црнатовачка река, а на крајњем југу и југоистоку територије Општине по дну Лесковачке котлине протиче Дреновацка река.

Геолошка грађа и специфични климатски услови као основни педогенетски фактори су утицали да се на овом подручју формирају смонице и гајњаче као основни педолошки костур. Смоница заузима највеће пространство. Алувијална земљишта су распрострањена у долинским равнинама Југбогдановачке и местимично у долини Црнатовачке реке. Најтипичније су изражена у нижим деловима атара Пејковца, Самариновца и Држановца.

Брдско – планинска зона пасјаче (11% површине Општине) захвата западни део Општине односно источне падине планине Пасјача. Њу чине цела катастарска општина Асановац и делови катастарских општина: Старо Момчилово, Топоница, Дебели Луг, Речица, Лукомир, Влахово. Падине Пасјаче су изграђене од кристалних шкриљаца, на којима се развило еутрично смеђе земљиште (гајњача) Смоница посмеђена некарбонатна на неогеним седиментима налази се у атарима села на вишим терасама и нижем побрђу.

Значајни објекти површинске хидрологије су горњи токови притока Топлице: Речички, Студеначки, Лештарски, Дубовачки поток, Топоничка река.

Пољопривредно земљиште, Шуме и шумско земљиште и Воде и водна инфраструктура

Земљиште	Постојеће		Планирано	
	P km ²	%	P km ²	%
Пољопривредно	175,24	82	164,07	77
Шуме и шумско земљиште	26,30	12	30,63	14
Грађевинско	9,44	4,6	16,28	7,6
Водно	3,02	1,4	3,02	1,4
Укупно	214	100%	214	100%

Водне површине и водно земљиште (збирно са неизграђеним неплодним земљиштем) тренутно покривају око 3,02км² и заузимају око 0,71% подручја општине. Сви водотокови припадају сливу Јужне Мораве преко реке Топлице

I-2.3. Заштита од поплава (активна и пасивна одбрана)

На територији општине Житорађа а уз консултацију са ЈВП“Србија воде „ и увидом на терену, констатована су потенцијална плавна подручја али не постоји „План за проглашење ерозионих подручја“ на подручју општине Житорађа, па обрађивач није располагао тачним подацима о бујичним водотоцима (хидрографску карту) и протицајима на сливу. Плавна подручја су идентификована у долини реке Топлица , Југбогдановачке реке и Топоничке реке.

Радови на уређењу водотока усмераваће се на обезбеђење стабилности и функционалности линијских система за заштиту од поплава(насипа).

Битан услов за остваривање укупних позитивних ефеката система за заштиту од поплава и уређење водних токова представља и заштита од ерозија и бујичних токова. Са аспекта ерозије земљишта од значаја је поред претварања нископродуктивних и деградираних пољопривредних површина у шумске комплексе и заштита водопривредних објеката од наноса са механичког ,хемијског и биолошког аспекта ,зависно од степена угрожености и степена осетљивости тих објеката на засипање наносом,што подразумева изградњу бујичних преграда за заустављање наноса.

Основна планска решења:

- изградња линијских објеката за одбрану од поплава на реци Топлици од педесетогодишњих великих вода , кроз село Вољчинце по главном пројекту регулације реке Топлице узводно и

низводно од реке Вољиначког моста орјентационо од км 8+500 до км 12+500, где су карактеристични протицаји : $Q1\%=761\text{m}^3/\text{s}$, $Q2\%=761\text{m}^3/\text{s}$

- израда пројектне документације и изградња линијских објеката за одбрану од поплава на Југбогдановачкој реци и Топоничкој реци
- Изградња бујичних преграда и заустављање наноса на свим водотоцима који пролазе кроз насеље.
- Изградња малих хидроелектрана.

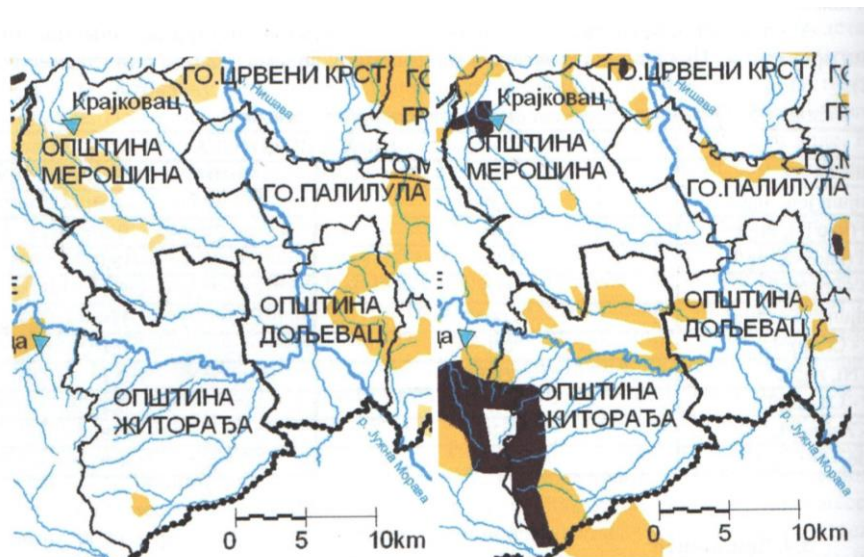

Слика 2. Површине под ерозијом категорија I и II картиране на основу карте ерозије СР Србије (лево) и Студије ЈМ (десно). Положај постојећих и планираних акумулација Општина Житорађа, Дољевац и Меровина

Као основна неинвестициона мера заштите утврђује се забрана изградње објеката и контроле градње капиталних објеката у зонама које могу да буду угрожене бујичним поплавама.

У складу са Директивом ЕУ о управљања ризицима од поплава, неопходно је картирати све зоне које се плаве великим водама 1% и забранити градњу привредних, инфраструктурних и других објеката у тим зонама.

Активну заштиту од поплава обезбеђиваће акумулација „Селова“ која се налази на реци Топлици а која је у изградњи.

1.24. Минералне сировине

Коришћење минералних сировина фелдспста на обронцима планине Пасјача и песка и шљунка у долиниреке Топлице и Југбогдановачке реке усклађивати са општом концепцијом коришћења минералних ресурса Републике Србије.

I-2.5. Енергетски извори

На подручју општине једини енергетски потенцијали су обновљиви извори енергије. За све пројекте везане за изградњу ОИЕ неопходно је у складу са „Листом пројекта за које је обавезна процена утицаја и листе пројеката за које се може захтевати процена утицаја на животну средину“, утврдити да ли постоји потреба за израду Студије о процени утицаја на животну средину. За изградњу малих хидроелектрана локације на водотоцима морају да задовољавају одређене услове на основу хидролошких мерења и прорачуна енергетских ефеката у складу са смерницама Просторног плана Србије, Водопривредне основе Србије, одговарајућих стратегија и планова за изградњу МХЕ. Изградња ових хидроелектрана је условљена степеном и условима заштите простора у коме су исте лоциране јер оне нису еколошки прихватљиве и ограничава се њихова изградња у деловима плана са режимом заштите II степена, а забрањује се у деловима са режимом I степена.

У случају градње већег броја малих хидроелектрана на истом водотоку треба испитати њихов кумулативни утицај на животну средину.

I-2.6 . ИЗВОД ИЗ РЕПУБЛИЧКОГ ОПЕРАТИВНОГ ПЛАНА ЗА ВОДОТОКЕ I РЕДА

Општина Житорађа припада водном подручју Морава. Правно лице задужено за организовање и спровођење одбране од поплава на водотоцима I реда је ВПЦ "Морава „Ниш".

Општина Житорађа обухваћена је Републичким Оперативним Планом као сектор М.10. водног подручја Морава, а према Наредби о утврђивању републичког Оперативног плана за одбрану од поплава који се односи на водотоке I реда.

Наредбом Министра пољопривреде, шумарства и водопривреде („Сл. Гласник РС" број 91/2019) од 24.12.2019.године. утврђен је Оперативни план за одбрану од поплава , а који се односи на воде I реда

Оперативни план за одбрану од поплава за 2021 . годину садржи:

1. НАЗИВ ПРАВНИХ ЛИЦА НАДЛЕЖНИХ ЗА ОРГАНИЗОВАЊЕ И СПРОВОЂЕЊЕ ОДБРАНЕ ОД ПОПЛАВА НА ТЕРИТОРИЈИ РЕПУБЛИКЕ СРБИЈЕ И ИМЕНА РУКОВОДИЛАЦА ОДБРАНЕ ОД ПОПЛАВА И ДРУГИХ ОДГОВОРНИХ ЛИЦА;
2. ОПЕРАТИВНИ ПЛАН ЗА ОДБРАНУ ОД ПОПЛАВА ОД СПОЉНИХ И УНУТРАШЊИХ ВОДА И ОД ЛЕДА;
3. ПРЕГЛЕД ХИДРОЛОШКИХ И МЕТЕОРОЛОШКИХ СТАНИЦА И ПУНКТОВА ЗА ОСМАТРАЊЕ ЛЕДЕНИХ ПОЈАВА

1.2.7. НАЗИВ ПРАВНИХ ЛИЦА НАДЛЕЖНИХ ЗА ОРГАНИЗОВАЊЕ И СПРОВОЂЕЊЕ ОДБРАНЕ ОД ПОПЛАВА НА ТЕРИТОРИЈИ РЕПУБЛИКЕ СРБИЈЕ И ИМЕНА РУКОВОДИЛАЦА ОДБРАНЕ ОД ПОПЛАВА И ДРУГИХ ОДГОВОРНИХ ЛИЦА

1.2.8. Координатори одбране од поплава и помоћници

<p>МИНИСТАРСТВО ПОЉОПРИВРЕДЕ, ШУМАРСТВА И ВОДОПРИВРЕДЕ РЕПУБЛИЧКА ДИРЕКЦИЈА ЗА ВОДЕ, Булевар уметности 2а, Нови Београд тел. 011/201-33-60, факс 011/311-53-70. Е-mail: vodoprivreda@minpolj.gov.rs, WEB sajt: www.rdvode.gov.rs ГЛАВНИ КООРДИНАТОР ОДБРАНЕ ОД ПОПЛАВА: Наташа Милић, моб 064/840-40-41, Е-mail: natasa.milic@minpolj.gov.rs Помоћници: Мерита Борота, тел 011/201-33-47, Е-mail: merita.borota@minpolj.gov.rs Милица Павловић, тел. 011/201-33-47, Е-mail: milica.pavlovic@minpolj.gov.rs</p>

1.2.9. Главни руководиоца одбране од поплава на водном подручју „Морава“ и његов заменик

<p>ВОДНО ПОДРУЧЈЕ "МОРАВА"</p>	<p>ЈВП "Србијаводе", Булевар уметности 2а, Нови Београд Тел. 011/311-94-00, 311-94-02, 201-33-82, Е-mail: odbrana@srbijavode.rs, WEB sajt: www.srbijavode.com ГЛАВНИ РУКОВОДИЛАЦ ОДБРАНЕ ОД ПОПЛАВА: Горан Пузовић, моб. 064/840-40-07, Е-mail: goran.puzovic@srbijavode.rs ЗАМЕНИК за спољне воде и загушење ледом: Јован Баста, моб. 064/840-41-50, Е-mail: jovan.basta@srbijavode.rs ЗАМЕНИК за унутрашње воде: Милош Радовановић, моб. 064/840-40-71, Е-mail: milos.radovanovic@srbijavode.rs</p>
---	---

1.3. Републичка организација надлежна за хидрометеоролошке послове

РЕПУБЛИЧКИ ХИДРОМЕТЕОРОЛОШКИ ЗАВОД СРБИЈЕ, Кнеза Вишеслава 66, Београд
E-mail: srhydra@hidmet.gov.rs, office@hidmet.gov.rs, WEB sajt: www.hidmet.gov.rs
тел. 011/305-08-99, 254-33-72, факс 011/254-27-46, Дежурни оперативни телефон: 064/838-52-58

РУКОВОДИЛАЦ ЗА ХИДРОЛОШКЕ ПРОГНОЗЕ:
Дејан Владиковић, 011/305-09-00, 254-33-72, факс 011/254-27-46, моб. 064/838-51-65, E-mail:
dejan.vladikovic@hidmet.gov.rs

ЗАМЕНИК:
Јелена Јеринић, тел. 011/305-09-00, 305-09-04, факс 011/254-27-46, моб. 064/838-52-77, E-mail:
jelena.jerinic@hidmet.gov.rs

ЗАМЕНИК ЗА ОДБРАНУ ОД ЗАГУШЕЊА ЛЕДОМ:
ПЕРМАНЕНТНЕ СЛУЖБЕ РЕПУБЛИЧКОГ ХИДРОМЕТЕОРОЛОШКОГ ЗАВОДА, ОДЕЉЕЊЕ ЗА
МЕТЕОРОЛОШКО БДЕЊЕ:
ОДСЕК ЗА ПРОГНОЗУ ВРЕМЕНА: тел. 011/305-09-68
ОДСЕК ЗА НАЈАВЕ И УПОЗОРЕЊА: тел. 011/254-21-84

1.4. Остала правна лица задужена за спровођење одбране од поплава**МИНИСТАРСТВО УНУТРАШЊИХ ПОСЛОВА, СЕКТОР ЗА ВАНРЕДНЕ СИТУАЦИЈЕ**

Управа за ватрогасно спасилачке јединице и цивилну заштиту

Горан Николић, моб. 064/892-12-56, E-mail: goran.nikolic@mup.gov.rs
Саша Ранчић, моб. 064/892-03-01, E-mail: sasa.rancic@mup.gov.rs
Владо Племић, моб. 064/892-55-28, E-mail: vlado.plemic@mup.gov.rs
Братислав Ранчић, моб. 064/892-93-38, E-mail: bratislav.rancic@mup.gov.rs
Бојана Икодиновић, моб. 064/892-71-09, E-mail: bojana.ikodinovic@mup.gov.rs
Ненад Пауновић, моб. 064/892-92-65. E-mail: nenad.paunovic@mup.gov.rs

Управа за управљање ризиком

Живко Бабовић, моб. 064/892-94-50, E-mail: zivko.babovic@mup.gov.rs
Јелена Јашовић, моб. 064/892-32-79, E-mail: jelena.jasovic@mup.gov.rs
Властимир Вуликић, моб. 064/892-97-38, E-mail: vlastimir.vulikic@mup.gov.rs
Горан Стојановић, моб. 064/892-86-19, E-mail: goran.stojanovic@mup.gov.rs

Национални центар 112

моб. 064/892-96-68, 064/854-39-68, тел. 011/228-29-33, 228-29-27, 228-29-10, тел/факс 011/228-29-28, E-mail: nacionalnicentar112.svs@mup.gov.rs

МИНИСТАРСТВО УНУТРАШЊИХ ПОСЛОВА, ДИРЕКЦИЈА ПОЛИЦИЈЕ

Дејан Пештерац, моб.064/892-10-99, тел.011/274-07-63 E-mail: dejan.pesterac@mup.gov.rs

ЗА ХИТНЕ ИСТРАЖНЕ РАДОВЕ И АНАЛИЗЕ (ЕКСПЕРТИЗЕ ПОПЛАВНИХ ДОГАЂАЈА, ХИДРОЛОШКЕ, ХИДРАУЛИЧКЕ, ХИДРОДИНАМИЧКЕ, ФИЛТРАЦИОНЕ И СТАТИЧКЕ АНАЛИЗЕ, АНАЛИЗЕ ОШТЕЋЕЊА ЗАШТИТНИХ ВОДНИХ ОБЈЕКТА, РЕШЕЊА ХИТНИХ РАДОВА ЗА ОТКЛАЊАЊУ ШТЕТНИХ ПОСЛЕДИЦА ПОПЛАВНОГ ТАЛАСА И РЕШЕЊА ЗА УНАПРЕЂЕЊЕ ЗАШТИТЕ ОД ПОПЛАВА)

Институт за водопривреду „Јарослав Черни” а.д., ул. Јарослава Черног 80, Београд, тел. 011/390-64-77, 390-64-61, факс 011/390-79-55
Горан Николић, моб.066/8560-887, E-маил: goran.nikolic@jcerni.rs

1.5. Лица задужена за евидентирање података о поплавним догађајима на водама I реда и системима за одводњавање у јавној својини

ВОДНО ПОДРУЧЈЕ "МОРАВА"	<p>ЈВП „СРБИЈАВОДЕ”, Булевар уметности 2а, Нови Београд тел. 011/311-94-00, 311-94-02, 201-33-82, E-mail: odbrana@srbijavode.rs, WEB sajt: www.srbijavode.com ЗА СПОЉНЕ ВОДЕ: Ивана Спасић, моб. 064/840-48-04, 011/201-33-59, E-mail: ivana.spasic@srbijavode.rs <u>За водна подручја „Морава”, „Ибар и Лепенац” и „Бели Дрим”: Снежана Игњатовић, моб. 064/840-40-87, E-mail: snezana.ignjatovic@srbijavode.rs ВПЦ „Морава”, Ниш, тел. 018/425-81-85, факс 018/451-38-20, E-mail: vpcmorava@srbijavode.rs</u> ЗА УНУТРАШЊЕ ВОДЕ: Зоран Вучковић, моб. 064/840-41-17, 011/201-81-39, факс 011/311-29-27, E-mail: zoran.vuckovic@srbijavode.rs, ВПЦ „Сава-Дунав”, Београд, тел. 011/214-31-40, 201-81-13, факс 011/311-29-27, E-mail: vpcsava@srbijavode.rs</p>
------------------------------------	--

Током одбране од поплава јавно водопривредно предузеће обезбеђује:

- у редовној одбрани од поплава од спољних вода свакодневно осмочасовно дежурство руководиоца особља из овог плана као и чуварске службе у току радног времена;
- у ванредној одбрани од поплава од спољних вода особље за дежурство од 24 часа (две смене по 12 часова или три смене по 8 часова);
- у редовној одбрани од леда свакодневно дежурство од 8,00 до 12,00 часова;
- у ванредној одбрани од леда свакодневно дежурство, по правилу од 8,00 до 18,00 часова, односно од 0,00 до 24,00 часа када долази до нагомилавања леда и потребе за интервенцијама;
- у редовној одбрани од поплава од унутрашњих вода потребан број лица за рад у времену од 6,00–18,00 часова (једна смена), а на црпним станицама у времену од 0,00–24,00 часа (две смене по 12 часова);
- у ванредној одбрани од поплава од унутрашњих вода и на црпним станицама потребан број лица за рад у времену од 0,00–24,00 часа (две смене по 12 часова).

Током одбране од поплава Републички хидрометеоролошки завод Србије:

- свакодневно до 8,30 часова доставља хидролошке и метеоролошке извештаје са станица дефинисаних републичким оперативним планом;
- обезбеђује прогнозе водостаја за дефинисане водомерне станице на водном подручју где се врши одбрана од поплава до 11,30 часова.

Извештаје о хидролошкој и метеоролошкој ситуацији, прогнозе и упозорења, доставља:

- Министарству пољопривреде, шумарства и водопривреде, Републичкој дирекцији за воде – главном координатору;
- Покрајинском секретаријату за пољопривреду, водопривреду и шумарство АП Војводине - координатору;
- Јавном водопривредном предузећу „Воде Војводине” – главном руководиоцу и руководиоцима на водним подручјима;
- Јавном водопривредном предузећу „Србијаводе” – главном руководиоцу и руководиоцима на водним подручјима;
- Министарству унутрашњих послова, Сектору за ванредне ситуације – Републичком и градском центру за обавештавање;
- Генералштабу Војске Србије, Оперативни центар система одбране.

Наредба о проглашењу и укидању одбране од поплава доставља се:

- Министарству пољопривреде, шумарства и водопривреде, Републичкој дирекцији за воде – главном координатору;
- Покрајинском секретаријату за пољопривреду, водопривреду и шумарство АП Војводине - координатору;
- Јавном водопривредном предузећу – главном руководиоцу;
- Надлежном предузећу које спроводи одбрану од поплава – секторском руководиоцу;
- Републичком хидрометеоролошком заводу;

– Министарству унутрашњих послова, Сектору за ванредне ситуације – Републичком центру за обавештавање и надлежном штабу за ванредне ситуације.

Републички центар за обавештавање доставља:

– упозорења о великим и поплавним водама потенцијално угроженим градовима и општинама;
– обавештење о проглашењу редовне и ванредне одбране од поплава на водама I реда граду и општини на чијој територији је проглашена одбрана од поплава.

2. ОПЕРАТИВНИ ПЛАН ЗА ОДБРАНУ ОД ПОПЛАВА ОД СПОЉНИХ И УНУТРАШЊИХ ВОДА И ОД ЛЕДА;

2.1. Правно лице надлежно за организовање и спровођење одбране од поплава, руководилац одбране од поплава на водном подручју, његов заменик и помоћник, секторски руководилац одбране од поплава и његов заменик

ВОДНО ПОДРУЧЈЕ „МОРАВА”

ВОДНО ПОДРУЧЈЕ ”МОРАВА”	<p>ЈВП „СРБИЈАВОДЕ” ВПЦ „МОРАВА”, Трг Краља Александра 2, Ниш тел. 018/425-81-85, факс 018/451-38-20 E-mail: vpc.morava@srbijavode.rs РУКОВОДИЛАЦ ОДБРАНЕ ОД ПОПЛАВА НА ВОДНОМ ПОДРУЧЈУ: Бранко Кујунџић, моб. 064/840-41-08 E-mail: branko.kujundzic@srbijavode.rs ЗАМЕНИК РУКОВОДИОЦА НА ВОДНОМ ПОДРУЧЈУ: Зоран Станковић, моб. 064/840-40-83 E-mail: zstankovic@srbijavode.rs</p>
------------------------------------	--

2.2. ОПЕРАТИВНИ ПЛАН ЗА ОДБРАНУ ОД ПОПЛАВА ОД УНУТРАШЊИХ ВОДА

Оперативни план за одбрану од поплава од унутрашњих вода садржи по мелиорационим подручјима, за хидромелиорационе системе (ХМС) у јавној својини, правна лица надлежна за организовање и спровођење одбране од поплава, имена руководиоца одбране од поплава и њихових заменика, хидромелиорационе системе на којима се спроводи одбрана од поплава и критеријуме и услове за проглашење редовне и ванредне одбране од поплава од унутрашњих вода.

2.2.1. Правно лице надлежно за организовање одбране од поплава, руководилац одбране од поплава на мелиорационом подручју и његов заменик

ВОДНО ПОДРУЧЈЕ	ЈАВНО ВОДОПРИВРЕДНО ПРЕДУЗЕЋЕ (ЈВП) РУКОВОДИЛАЦ ОДБРАНЕ ОД ПОПЛАВА НА МЕЛИОРАЦИОНОМ ПОДРУЧЈУ ЗАМЕНИК	МЕЛИОРАЦИ ОНО ПОДРУЧЈЕ	ВОДНА ЈЕДИНИЦА	ОЗНАКА ХИДРОМЕЛИОРАЦИОНОГ СИСТЕМА (ХМС)
„МОРАВА”	<p>ЈВП „Србијаводе”, Булевар уметности 2а, Нови Београд тел. 011/311-94-00, 311-94-02, 201-33-82, E-mail: odbrana@srbijavode.rs, WEB sajt: www.srbijavode.com РУКОВОДИЛАЦ: Бранко Кујунџић, моб. 064/840-41-08 E-mail: branko.kujundzic@srbijavode.rs ЗАМЕНИК: Зоран Станковић, моб. 064/840-40-83 E-mail: zstankovic@srbijavode.rs</p>	„ЈУЖНА МОРАВА”	Ј.Морава-Алексинац	ЈМ 1. – ЈМ 4.

Критеријуми и услови за проглашење редовне и ванредне одбране од поплава од унутрашњих вода

Одбрана од поплава од унутрашњих вода проглашава се на хидромелиорационом систему за одводњавање у јавној својини у зависности од остварених услова по бар једном од четири меродавна критеријума (А-капацитет евакуационог објекта, Б-испуњеност каналске мреже водом, В-засићеност земљишта и Г-појаве снежног покривача и леда). Редовна одбрана од поплава од унутрашњих вода проглашава се када је испуњен један од услова по критеријумима А, Б, В и Г са индексом 1.

Ванредна одбрана од поплава од унутрашњих вода се проглашава када је испуњен један од услова по критеријумима А, Б, В и Г са индексом 2, тј. када утврђеним режимом рада хидромелиорационог система није могуће спречити плављење мелиорационог подручја, односно његовог дела.

Када је испуњен један од услова по критеријумима А, Б, В и Г са индексом 3. уз истовремено погоршање режима унутрашњих вода и постојање опасности од директног плављења насеља и инфраструктурних објеката, постоји потреба проглашења ванредне ситуације услед поплава од унутрашњих вода.

Критеријум А– Капацитет евакуационог објекта

Услов А1 Евакуациони објекат не може да одржава прописани ниво ни после непрекидног рада до 24h, или у случају гравитационог испуста уколико је у пријемнику испуњено минор корито.

Услов А2 Евакуациони објекат не може да одржава прописани ниво ни после непрекидног рада од 48h, или је, у случају гравитационог испуста за реципијент проглашена редовна одбрана од поплава од спољних вода.

Услов А3 Евакуациони објекат не може да одржава прописани ниво ни после непрекидног рада од 72h, као и у случају хаварије, или ако је, у случају гравитационог испуста истовремено за реципијент проглашена редовна одбрана од поплава од спољних вода.

Критеријум Б – Испуњеност каналске мреже водом

Услов Б1 Каналска мрежа на појединим деоницама је у толикој мери испуњена водом, да прети изливање воде из канала, односно пријем воде у канале је отежан.

Услов Б2 На појединим деоницама долази до изливања воде из канала на околни терен, односно пријем воде у канале је изразито успорен.

Услов Б3 На појединим деоницама долази до изливања воде из канала на околни терен, односно пријем воде у мрежу је онемогућен.

Критеријум В – Засићеност земљишта

Услов В1 Засићеност земљишта до максималног водног капацитета на сливу са појавом поплавлених површина до 1% површине система.

Услов В2 Засићеност земљишта до максималног водног капацитета на сливу или до 5% површине система поплавлено. Угрожени поједини индустријски објекти, саобраћајнице и стамбене зграде.

Услов В3 Засићеност земљишта до максималног водног капацитета на сливу или више од 5% површине система поплавлено. Поплављени поједини индустријски објекти, саобраћајнице и стамбене зграде.

Критеријум Г – Појава снежног покривача и леда

Услов Г1 Висок снежни покривач на сливу хидромелиорационих система за одводњавање, каналска мрежа засута снегом и делимично залеђена. Прогноза времена – пораст температуре и нагло топљење снега.

Услов Г2 Висок снежни покривач на сливу хидромелиорационих система за одводњавање, каналска мрежа засута снегом и залеђена. Нагли пораст температуре, топљење снега, поплавлено земљиште на смрзнутој подлози.

Услов Г3 Висок снежни покривач на сливу, каналска мрежа залеђена. Нагло топљење снега и кишне падавине, поплавлено земљиште на смрзнутој подлози.

Одбрану од поплава од унутрашњих вода на хидромелиорационим системима за одводњавање у јавној својини, по фазама проглашава и укида наредбом руководиоца на мелиорационом подручју, на предлог руководиоца хидромелиорационог система, а у складу са условима и критеријумима.

3. Извештајне хидролошке станице за редовно и ванредно осматрање водостаја у надлежности Републичког хидрометеоролошког завода Србије са условним водостајима

Ред. број	Водоток	Хидролошка Станица	Подручје одбране од поплава		Условни водостај Н (см)	Израда прогноза/тенденција	Време од најаве до пристизања врха таласа
			Деоница одбране	Општина			
(1)	(2)	(3)	(4)	(5)	(6)	(7)	(8)
11.	Топлица	Прокупље	М.10.2	Прокупље	100	+	26 сати
26.	Јужна Морава	Корвинград	М.10.2.	Дољевац	200	+	24 сата
31.	Топлица	Дољевац	М.10.2.	Дољевац	180	+	33 сата

2.2. Карактеристике водотокова који су проглашени за Воде I реда

Подручје општине Житорађа одводњава река Топлица која је главни ток области. Овој општини припада највећи део доњег тока Топлице, највеће леве притоке Јужне Мораве по површини слива и количини воде. Топлица тече кроз територију општине готово упореднички широком и плитком долином, која уствари чини доњи део Добрича и део Лесковачке котлине. Дужина главног тока Топлице износи 130 km, а само се око 18,5 km њеног тока налази на територији ове општине. На овом делу свога тока прима од већих притока једино Црнатовачку реку. Топлица је на подручју ове општине равничарска река сизразито вијугавим током. Њен ток је при средњем водостају местимично широк 25-35 m а дубок 1-2 m. Топлица је у овом подручју типично равничарска река. Њен просечни годишњи протикај код водомерне станице Дољевац око 3 km низводно од територије општине Житорађа износи око 12,5 m³/s. Највећу количину воде Топлица носи у марту и априлу. Појава највећих вода у марту је последица отапања снежног покривача а у априлу не само тог процеса него и пролећних киша. Минимум средњомесечних протикаја јавља се у септембру, месецу са незнатном количином падавина а после најтоплијих летњих месеци са јаким испаравањем.

Топлица на територији ове општине припада балканско-континенталној варијанти плувионибалног режима. Топлица има одлике бујичних токова што потврђују огромне разлике вредности екстремних протикаја.

Од регулационих радова на реци Топлици изведени су:

- На делу реке Топлице у Житорађи изведени су регулациони радови у виду траверзи, каменог набачаја и просецање новог корита. Регулациони радови су изведени још давне 1959/60. год;

- На реци Топлици у зони моста код села Вољчинце изведена је регулација. У протеклом периоду на тој деоници урађени су неопходни регулациони радови. Поред тих регулационих радова рађени су и интервентни регулациони радови за заштиту конкавних обала. На низводном сектору, на којем се природно корито приближава траси железничке пруге Ниш-Прокупље, урађена је обалоутврда и насип на десној обали, а на узводном сектору обалоутврда од камена на левој обали. На тим секторима, где су урађени интервентни регулациони радови, корито водотока је релативно стабилно.

Планира се регулација водотока на подручју насељеног места Житорађа и то Топлице у целој преосталој нерегулисаној дужини.

Општини Житорађа припада и доњи део тока Југбогдановачке реке (преко 5 km дужине тока), леве притоке Топлице. Она настаје од Девчанске и Петровачке реке и укупна њена дужина износи 25 km. Југбогдановачка река по величини слива 145 km² заузима четврто место а по протикају (средња количина воде 0,6) долази тек на седмо место међу притокама Топлице.

II ТЕХНИЧКИ ДЕО:

II-1 ВОДОТОЦИ II РЕДА ОД ЗНАЧАЈА ЗА ОДБРАНУ ОД ПОПЛАВА

Одредбама Закона о водама („Сл. гласник РС“ бр 30/2010, 93/12, 101/16, 95/18 и 95/18 – др. закон) извршена је подела површинских вода према значају које имају за управљање водама на воде I реда и воде II реда на основу утврђених критеријума:

- положаја водотока у односу на државну границу
- величине и карактеристике слива
- карактеристике водотока са аспекта коришћења вода, заштите вода и заштите од вода.

Одлуком Владе Републике Србије од 04. новембра 2010. године утврђен је попис природних и вештачких водотока који су категорисани као водотоци, односно воде I реда. Сви остали водотоци који нису обухваћени Одлуком о попису вода I реда сматрају се као водотоци – воде II реда.

Одбрану од поплава организује и спроводи на водама I реда у јавној својини Јавно водопривредно предузеће (у овом случају ЈВП „Србијаводе“), а на водама II реда јединица локалне самоуправе (у овом случају град Ниш), у складу са Општим планом за одбрану од поплава и Републичким оперативним планом за одбрану од поплава.

Обзиром да је законском регулативом извршена подела и надлежност у погледу организовања и спровођења одбране од поплава на Републику Србију и јединице локалне самоуправе у складу са Одлуком о попису вода I реда, то ће се овим Оперативним планом извршити разграничење на водотоке I и II реда на територији града Ниша, а Оперативним планом у смислу организовања и спровођења одбране од поплава, биће обухваћени само водотоци II реда.

Овим планом обухватају се следећи водотоци II реда који су од значаја за одбрану од поплава:

- Дубоки (Ђакус) и Пејковачки поток,
- Дубоки поток (Држановац)
- Големи поток,
- Подински поток
- и десне притоке:
- Речички поток,

- Чесмени поток
- Студенички поток,
- Бадњевачки,(Дулин поток)
- Црнатовачка река
- Дубовска река и Дубовачки поток
- Лукомирски поток
- Дреновачки поток

Дубоки поток (Ђакус) пролази кроз насеље Ђакус ,улива се у Југ богдановачку

реку,током године је без воде сем у периду великих киша и топљења снега долази до плављења домаћинства и ораничних површина.

Пејковачки поток

Пејковачки поток је без воде у току године,сем у периоду великих киша вода долазило је до плављења ораничних површина и пар домаћинства,јер је корито потока било затрпано,решење је урађено прокопвањем канала до Југ богдановачке реке

Дубоки поток (Држановац) ,Големи поток су потоци који пролазе кроз насеље Држановац,прокопавањем канала регулисано је корито.У току године је без воде сем у периду великих киша ,долазило је до плављења домаћинства и пољопривредних површина ,све док није прокопан канал.

Подински поток протиче кроз насељено место Подина, при наиласку бујичних вода плави домаћинства,за наредни период урадити пројекат регулације потока до реке Топлице. Изнад села Подина изграђена је депонијска преграда на Подинском потоку.

Речички поток пролази кроз насеље Речица, улива се у реку Топлица, и до сада није било изливања и изазивања већих штета. Регулација од бетона изведена је на Речичком потоку од ушћа у реку Топлицу до државног пута II реда -245 Ниш-Житорађа –Прокупље-Приштина.Кроз село Речица и на узводном делу изграђене су депонијске преграде;

Чесмени поток пролази кроз насеље Житорађа,регулисан је израдом канала са одводом воде у реку Топлица. Изведени су регулациони радови Чесменог потока и то кинета од бетона 1981-1982.год. од моста ка ушћу у реку Топлицу,а према «Главном пројекту за санацију бујичног слива и тока Чесменог потока» урађен од стране ВО «Ерозија» Ниш,1968.год.

Студенички поток приликом наиласка великих вода неугрожава домаћинства јер протиче поред насеља на већој удаљености.

Дубовски поток корито је неуређено али при наиласку великих вода не угрожава домаћинста и пољопривредне површине.

Бадњевачки поток је слив Дубовског потока, пролази кроз насеље Бадњевац ,корито је

неуређено при наиласку великих вода плави домаћинства, оранице и део путног земљишта.Поток ће бити очишћен на критичним деоницама.

Црнатовачка река је слив Дубовског потока ,корито је неуређено при наиласку великих вода плави неколико десетина кућа и ораничних површина на изласку из насеља.

Лукомирски поток пролази кроз насеље Лукомир, улива се у реку Топлицу ,због неодржавања канала при наиласку великих вода излива се и причињава мање матерјалне штете,планом редовног одржавања предвиђа се чишћење корита у дужини од 2км,чиме ће се спречити изливање воде и појаву поплава.

Дреновачки поток у току године је без воде, и када дође до наиласка бујичних вода не постоји опасност од изливања.

1.3.ПРОЦЕНА УГРОЖЕНОСТИ

Процена угрожености територије општине Житорађа која се даје у оквиру овог плана базирана је на тренутно расположивим подацима. За тачнију процену неопходне су опширнија анализа и израда одговарајуће пројектно-техничке документације за потребе заштите од поплава унутрашњим водама.

Топлички слив је релативно оголео тако да постоји велики број бујица што проузрокује деградацију великих површина плодног земљишта

Због неуређености сливног подручја и нерегулисаног тока реке Топлице често долази до поплава и великих штета. Овакво стање и уништавање многих плодних површина захтева радове на регулацији тока реке Топлице.

Општа карактеристика тока реке Топлице је меандрирање уз непрестано померање корита,угрожавања насеља,комуникативних објеката и пољопривредних површина. Овакво стање је свакако у највећој мери резултат неуредног отицања воде са слива као и општег стања корита.

Корито реке Топлице на деоници кроз насеље Житорађа је нестабилно,нарочито лева обала,па често долази до плављења плодног земљишта као и дела насеља.

Водостај реке Топлице у току године често варира. Велике воде на рекама јављају се као последица неких директних и индиректних фактора. Количина падавина,отапање снега, леда, клизишта, представљају директне факторе. Индиректни фактори су презасићеност земљишта водом, нагиб терена, повезаност водотока са издани. Фебруара 2010год Топлица је потопила 100 хектара ораница а најугроженије село је Вољчинац које је иначе често угрожено великим водама из Топлице.

Априла 2010 год. Топлица је у општини Житорађа потопила 255 хектара ратарских култура и 120 пластеника са раним поврћем и

воћем. Исти проблем се јавља скоро сваке године услед наглог отапања снега и обилних падавина, као што је био случај 2018. године.

Подземне воде се налазе на релативно малој дубини док се у алувијалној равници Топлице издани налазе на дубини 1-3м што омогућава лако искоришћавање те воде. У периоду високог водостаја на рекама расте и ниво подземних вода.

Бујичне реке и потоке на подручју општине Житорађа регулисати према хидролошким, хидрауличким и урбанистичким условима. На тај начин биће задовољени критеријуми и циљне функције за регулисно корито потребама протицаја воде.

У приобалном појасу реке Топлице и критичних потока, који могу бити угрожени од поплава не сме се ништа градити док се не изведе регулација реке Топлице и потока.

На територији општине Житорађа честа је појава затрпавања и закрчивања одводних канала, великим количинама отпада. Новембра 2010год. завршена је изградња одводног канала и заштитног насипа у дужини од 2,5 км, ради обезбеђивања домаћинства и ораница у селима ове Општине.

Процеси ерозије на подручју општине Житорађа су разноврсни и различито изражени. Јављају се у различитим видовима зависно од рељефа, хидрографије, стања вегетације, особина земљишта и подлога и одсуства заштитних мера.

Недовољно спроведене мере заштите од ерозије и уређење бујичних токова има за последицу:

-плављење околног терена у непосредној близини речних токова и угрожавање пољопривредног земљишта и грађевинских објеката различитог значаја и карактера;

-напредовање процеса ерозије земљишта на подручју реке Топлице и деградација пољопривредног земљишта;

-све израженија продукција и пронос наноса дуж бујичних токова.

Неуређеност сливног подручја водотокова који се групишу на подручју општине Житорађа и нерегулисани или делимично и парцијално регулисани токови узрокују ерозивне процесе на околном земљишту и уништавање плодних површина тако да се тек њиховом комплетном регулацијом може обезбедити одговарајућа заштита. Антиерозивни радови су изведени пошумљавањем и затрављивањем ерозијом угрожених површина. Изведени су у мањем обиму и углавном на локацијама у близини насеља

Велики проблем на територији општине представљају отпадне воде. Отпадне воде се не пречишћавају већ се непрећишћене испуштају у водотокове. Количина отпадних вода које се годишње испусте у реципијент је 166440м^3 / год. Просечна производња отпадних вода у индустрији

је 150м^3 месечно или 1800м^3 / год. Осим отпадних вода које нарушавају квалитет површинских вода треба напоменути и велики проблем одлагања отпада и дивље депоније у приобаљу река, одакле отпад веома често доспева у њих. Подземне воде су такође угрожене дивљим депонијама и процедурним водама, изградњом несанираних септичких јама у сеоским подручјима где канализациони систем није развијен. У периоду високог водостаја на рекама расте и ниво подземних вода. У Општини приликом појаве већих количина падавина и топлеења снега долази и до изливања подземних вода.

Већи део становништва се водом снабдева из бунара, осим општинског места Житорађе које има урађен систем за водоснабдевање. Становништво општинског центра Житорађа снабдева се водом из подземља са два бушена бунара, чији је експлоатациони капацитет $V_1=11,0$ л/сек, $V_2=13,5$ л/сек, укупно $Q=24,55$ л/сек, на локацији „Моравиште“ крај пута Доњевац-Житорађа, а на међусобном одстојању од 854м. Вода се из бунара захвата са дубине од 95м, а са коте 122м.н.м. и директно упумпава у разводну мрежу.

ЗАКЉУЧЦИ О УГРОЖЕНОСТИ ОД ПОПЛАВА НА ТЕРИТОРИЈИ ОПШТИНЕ ЖИТОРАЂА

1. Процена угрожености од поплава указује да је опасност од поплава на територији општине присутна а да се нарочито испољава у време дугих и обилних киша, при јаким пљусковима код наглог отапања снега и при ерозионим процесима у приобаљу река.

2. Сви водотоци на територији општине имају претежно бујични карактер, хидролошког режима, поплаве на њима имају изразито бујичне карактеристике, брзу појаву и разорне ефекте уз упоредо јављање бујичне лаве.

3. Уобичајени приступ у одбрани од великих вода са увођењем степена редовне и ванредне одбране није могуће применити код водотока са бујичним режимом па се код њих морају применити превентивне мере заштите, које треба да обухватају просторно целину водотока, приобаља и слива.

4. Време од уочавања кишних облака до појаве максималног протицаја траје најчешће до неколико сати што представља довољно времена да се изврши обавештавање грађана о предстојећој опасности која може да угрози њихово здравље, животе и имовину.

5. Одбрану од поплава за водотоке првог реда на територији општине Житорађа на којима постоје објекти за заштиту од штетног дејства воде, спроводи ЈВП „Србијаводе“ ВПЦ „Морава“ из Ниша.

6. Одбрану од поплава на водотоцима другог реда без обзира да ли постоје или не постоје објекти за заштиту од штетног дејства воде у надлежности је локалне самоуправе.

Локална самоуправа израђује и доноси Локални оперативни план одбране од поплава за воде другог реда.

7. У циљу спречавања настајања поплава и умањења штетних последица на нерегулисаним водотоцима, неопходно је у потпуности реализовати превентивне мере заштите у овој процени.

8. У случају настанка великих катастрофалних поплава које могу угрозити становништво и материјална добра, Окружни штаб за ванредне ситуације у сарадњи са одговарајућим органима локалне самоуправе непосредно учествују у организовању и спровођењу мера и активности на одбрани од поплава ангажовању снага и средстава ЦЗ.

9. Служба ОиО са својим елементима обезбедиће благовремено откривање опасности, праћење и обавештавање надлежних органа, организација команди Војске Србије и становништву. У случају непосредног угрожавања становништва обезбедиће обавештавање и узбуњивање на угроженом подручју.

10. Плановима одбране од поплаве треба предвидети могућности ангажовање снага и средстава команде гарнизона Војске Србије на пружању помоћи угроженом и настрадалом становништву. У случају катастрофалних поплава планирати мобилизацију радних људи и грађана од поплава, такође је потребно планирати ангажовање покретних средстава (грађевинске механизације, агрегата, пумпи, моторних возила и др.) у власништву правних и физичких лица у активностима заштите и спасавања становништва.

11. Руковођење и координацију ангажованих снага и средстава на подручју општине Житорађа у одбрани од поплава вршиће општински Штаб за ванредне ситуације који је образован Одлуком Скупштине .

ПРЕВЕНТИВНЕ МЕРЕ ЗАШТИТЕ ОД ПОПЛАВА

Да би се смањило штетно дејство вода и да би последице изазване плављењем биле што мање, неопходно је предузети одређене превентивне мере одбране од поплава и то:

-стално радити на изградњи и реконструкцији одбрамбених линија,

-стално радити на повећању степена сигурности одбрана од поплава,

-редовно иновирати техничку документацију о објектима и подручјима, насипима и линијама одбране,

- унапређивати системе осматрања, веза и информација о извршењу задатака.

На рекама и мањим водотоцима где је ниво организованости слабији, предузет мере:

-изградњу мањих устава и брана, за пријем поплавног талас,
-стално радити на пошумљавању голети и засејавању травом.

Огромна количина наноса и растиња у кориту река условљава отежан проток, што је вема често основни узрок изливања воде и плављења, те треба предузети мере да се оваква места очисте.

Превентивне мере:

1. Обезбедити да се у поступку израде и доношења урбанистичких и планова, одреде општи и посебни услови за заштиту од непогода и поплава;

2. Кроз урбанистичко уређење простора и насеља, предвидети и мере за заштиту живота и здравља људи, као и материјалних добара, од поплава у рату и у миру.

3. Извођење антиерозивних радова, првенствено пошумљавањем и санирањем клизишта,

4. Изградња недостајућих одбрамбених насипа, обалоутврда и одржавање постојећих,

5. изградња хидроакумулација у низу, као и мини-хидроакумулација,

6. Изградња система канала за одвијање воде и њихово одржавање,

7. Изградња мостова и пропуста са већом пропусном моћи,

8. Обележавања на терену линија допирања максимално могућег поплавног таласа, који би настао рушењем или преливањем бране на акумулацијама,

9. Организација службе осматрања и обавештавања на већим водотоцима, ради благовременог обавештавања о опасностима од поплава

10. Оспособљавање грађана за заштиту и спасавање од поплава, кроз личну и узајамну заштиту,

11. Оспособљавање предузећа од интереса за заштиту и спасавање од поплава и уношење њихових задатака у планове одбране,

12. Оспособљавање свих јединица ЦЗ, а посебно специјализованих за спасавање на води,

13. Оспособљавање добровољних организација и дефинисање задатака чија је активност везана за воду.

14. Остваривање сарадње са јединицама и штабовима ЦЗ-а за руковођење акцијама заштите и спасавања од поплава,

15. Остваривање сарадње са јединицама и штабовима Војске Србије (посебно са јединицама чија је активност везана за воду)

16. Кроз мирнодопске вежбе увежбати и систем спасавања од поплава.

17. Израда планова заштите и спасавања од поплава.

Окосницу заштите од поплава представљаће линиски системи за пасивну заштиту, тј. системи одбрамбених насипа уз њихово комплетирање, доградњу, реконструкцију

и одржавање. Радови на уређењу водотокова усмераваће се на обезбеђење стабилности и функционалности линиских система за заштиту од поплава (насипе) и друге намене, као и на уређење мањих водотока кроз насеља.

Битан услов за остваривање укупних позитивних ефеката система за заштиту од поплава и уређење водних токова представља и заштита од ерозије и бујичних токова. Основно обележје поплава на бујичним водотоцима произилази из спецификације динамике бујичних феномена. Нагли надолазак и кратко трајање великих вода најчешће не остављају довољно времена ни за проглашење одбране од поплава (која никада не може бити редовна, већ само ванредна). Нажалост, код нас се у већини бујичних поплава не предузимају никакве мере активне одбране, већ се све своди на пасивно санирање последица поплава.

Обзиром на карактер и динамику бујичних процеса највећи значај имају превентивне мере заштите. Основни циљ превентивних мера заштите од поплава на бујичним водотоцима састоји се, с једне стране у смањењу вероватноће изливања великих вода, а са друге стране у редукцији потенцијалних штета од поплава. Највећа пажња се мора посветити превентивним активностима, пре појаве бујичних таласа. Другим речима све потенцијалне мере одбране од поплава морају бити унапред припремљене и детаљно разрађене, тако да се при наиласку таласа великих вода одмах може приступити активирању свих предвиђених мера.

Одбрана од бујичних поплава не може бити успешна без адекватне организације, прилагођене карактеру феномена. То значи да све активности одбране од поплава морају бити координиране и синхронизоване и сви субјекти одбране укључени у правом тренутку. У том смислу, неопходна је јасна и чврста структура штаба за одбрану од поплава.

Скупштина општине Житорађа у смислу превентивног деловања у одбрани од бујичних поплава које могу задесити територију општине, дужна је да:

-изради и усвоји Оперативни план одбране од поплава

-идентификује критичне локалитете

-идентификује потенцијално угрожена подручја

-обезбеди финансиска средства за остваривање планова и програма

ЈКП Житорађа је у обавези да обезбеди одржавање канализационе мреже као и канализационе опреме у функционалном и исправном стању, у свим местима где је овом предузећу поверено одржавање исте.

Становништво општине, власници и корисници државних, друштвених и других објеката и земљишта на територији општине, дужни су да:

-Редовно одржавају канале, пропусте и друге објекте који служе за одвођење сувишних атмосферских вода испред својих стамбених објеката, зграда, службених просторија и дворишта.

- Месне заједнице које имају проблема са плављењем земљишта, да сваке године у периодима " великих вода "(у пролеће), када дође до топљења снега и до честих и обилних пролећних киша, предузму мере ради извођења кратких акција на уређењу и чишћењу корита реке и потока који протичу кроз угрожена села, нарочито на деловима где су корита затрпана отпадом који мештани бацају. Веома је битно стално одржавати и чистити јаркове поред главних саобраћајница, како би велике количине воде могле несметано да отичу. Опремити месну заједницу Житорађа и месне заједнице у сеоским срединама одређеном количином опреме и материјалних средстава, као што су на пример: заштитна одећа и обућа, ручни алат, колица, цакови за песак, батеријске лампе и сл.

- Интензивирати рад инспекцијских служби који би у случају непоштовања одредби одлука о комуналној хигијени и изградњи објеката, благовременим доношењем решења отклонили недостатке.

Када је у питању одржавање водоводних система, може се констатовати да треба реконструисати делове водоводне мреже који су изграђени од цементно-азбестних цеви, као и металних цеви.

Код обраде ове проблематике користити дате препоруке Привредне коморе Србије, Удружења за водопривреду, које је издало Правилник о одржавању водоводне мреже. Добро одржавање водоводне мреже подразумева многе активности на плану обезбеђења уредне и непрекидне испоруке воде, и то са сталним режимом снабдевања (одређени притисак и гарантовани квалитет воде.)

III ОПЕРАТИВНИ ДЕО: III – 1 КРИТЕРИЈУМИ ЗА ПРОГЛАШЕЊЕ ОДБРАНЕ ОД ПОПЛАВА

Уобичајени приступ одбрани од поплава од великих вода на већим рекама са увођењем степена редовне и ванредне одбране није могуће применити код водотока са бујичним хидролошко-хидрауличким режимом. Нагли надолазак и кратко трајање великих вода најчешће не оставља довољно времена ни за проглашавање одбране од поплава која никад не може бити „редовна“ већ само „ванредна“.

Критеријум проглашења може бити само хидролошка и метеоролошка прогноза меродавне кише у односу на степен засићености тла и очекиваних (прогнозираних) водостаја на реци Топлици.

У већини бујичних поплава до сада на подручју општине Житорађа нису се предузимале никакве активне мере одбране, већ су само пасивно санирани последице поплава.

У редовној одбрани од поплава ВЦ "Морава „Ниш је дужно да обезбеди свакодневно осмочасовно дежурство руководиоца особља (по Републичком оперативном плану одбране од поплава).

У периоду ванредне одбране од поплава обезбеђује се особље за дежурство од 24 часа (две смене по 12 часова).

III- 2 ОПЕРАТИВНЕ МЕРЕ ЗАШТИТЕ ОД ПОПЛАВА ПОТРЕБЕ И МОГУЋНОСТИ ЗА ОРГАНИЗОВАЊЕ И СПРОВОЂЕЊЕ МЕРА ЗАШТИТЕ ОД ПОПЛАВА

Процена угрожености општине Житорађа има изузетно значајно место и чини основу превентивне и потребне заштите од свих врста опасности. То показује да на територији општине Житорађа постоје могућности и изузетна потреба за организовањем, припремањем и спровођењем првенствено превентивних мера заштите у циљу спречавања и јављања поплава, а затим оперативних мера заштите у циљу спречавања и јављања поплава, а затим оперативних мера и поступака којим се спроводе непосредне припреме за учешће у заштити и обезбеђује учешће снага и средстава у циљу ублажавања и отклањања непосредних последица насталих услед поплава.

1. Праћење водостаја и процена угрожености од поплава
2. Увођење сталног дежурства у ОКЦОБ и ОКШЦЗ
3. Активирање оперативних веза на подручју угроженом од поплава
4. Ангажовање водопривредних организација за одбрану од поплава у складу са утврђеним плановима
5. Обустављање и ограничавање саобраћаја на комуникацијама на подручју угроженом од поплава
6. Учествовање радних људи и грађана на одбрани од поплава
7. Учествовање радних људи и грађана на одбрани од поплава
8. Ангажовање на одбрани од поплава предузећа која располажу покретним средствима неопходним у изради насипа, просека и др. радова битних за одбрану од поплава
9. Ангажовање специјализованих јединица ЦЗ за спасавање на води и под водом
10. Ангажовање осталих јединица ЦЗ на заштити и спасавању становништва и материјалних добара од поплаве

11. Ангажовање јединица Војске Србије на пружању помоћи угроженом и настрадалом становништву

12. Коришћење свих расположивих пловних објеката, чамаца и др. На најугроженијим подручјима захваћена поплавом и стављање на располагање надлежном Штабу ЦЗ

13. Евакуација становништва и материјалних добара из подручја угроженог поплавом,

14. Збрињавање угроженог и пострадалог становништва,

15. Снабдевање здравом пијаћом водом подручја угрожена од поплава,

16. Организација и спровођење санације терена и објеката на подручју захваћеног поплавом,

17. Информисање и едукација јавности

III – 3 РУКОВОЂЕЊЕ ОДБРАНОМ ОД ПОПЛАВА

За руковођење одбраном од поплава на водама I реда на територији општине Житорађа Републичким оперативним планом одбране од поплава утврђеним Наредбом Министарства пољопривреде, шумарства и водопривреде, задужено је ЈВП „Србијаводе“ Београд, ВПЦ „Морава“ Ниш, са главним руководиоцем одбране од поплава и секторским руководиоцима одбране од поплава.

За руковођењем заштитом од свих врста елементарних и других већих непогода, на нивоу општине Житорађа образован је Општински штаб за заштиту од елементарних и других већих непогода. Командант штаба је председник општине а у састав Штаба поред представника Министарства одбране и Војске Србије, ушли су и директори јавних предузећа и редовних служби и делатности.

Руковођење и координацију ангажованих снага и средстава на подручју општине Житорађа у одбрани од поплава вршиће Оперативни штаб за заштиту од елементарних и других већих непогода.

За потребе организовања, припремања и руковођења цивилном заштитом у заштити спасавања од свих опасности у миру и рату образован је Окружни штаб ЦЗ као оперативни стручни орган за територију Топличког округа.

За потребе руковођења акцијама заштите и спасавања у МЗ, стамбеним зградама, предузећима и др. организацијама установљени су повереници ЦЗ и истима су уручена решења. Посебно су одговорни за одржавање и спровођење личне и узајамне заштите, која код одбране поплава може да представља одлучујући део снага за реализацију неких оперативних мера заштите

ШЕМА РУКОВОЂЕЊА И КООРДИНАЦИЈЕ СА СУБЈЕКТИМА ОДБРАНЕ ОД ПОПЛАВА

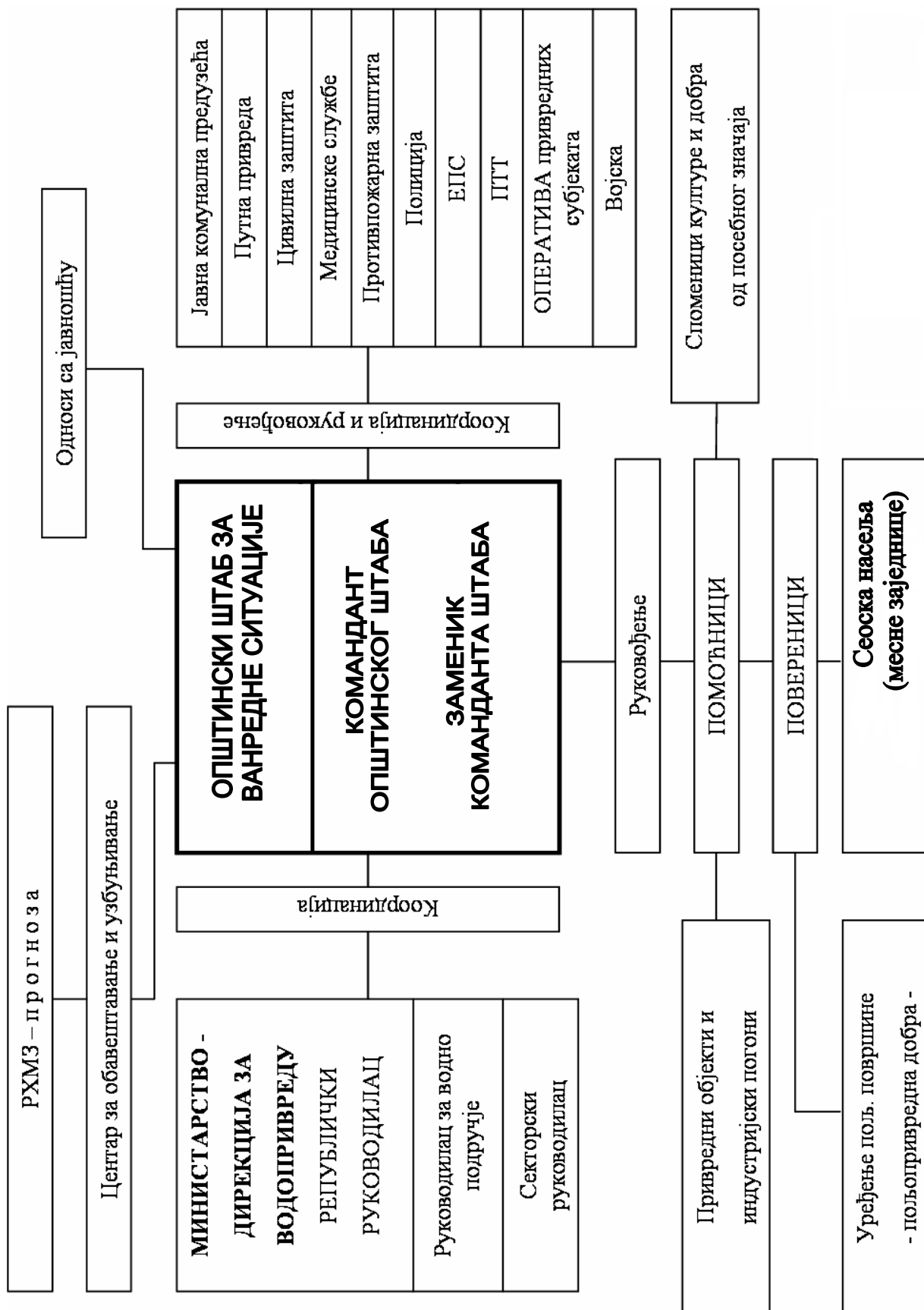

**ПРЕГЛЕД ОВЛАШЋЕНИХ И ОСПОСОБЉЕНИХ ПРАВНИХ ЛИЦА ОД ПОСЕБНОГ ЗНАЧАЈА ЗА
ЗАШТИТУ И СПАСАВАЊЕ ОД ПОПЛАВА**

Ред ни број	НАЗИВ ПРИВРЕДНОГ ЛИЦА	седиште и адреса	делатност	задатак-мера ЦЗ
1	2	3	4	5
1	Дом Здравља	Топлички хероји бб	Здравствена заштита	ПМП
2	Ветеринарска станица	Добричка бб	Ветеринарске активности	Заштита животиња и асанација
3	Фарма свиња - Кланица	Топлички хероји бб	Производња и промет	Снабдевање храном угрожених
4	Црвени крст	Топлички хероји бб	Соц.рад	збрињавање, евакуација и прва помоћ
5	ЈП „Дирекција за изградњу“	Топлички хероји бб	Управљање грађевинским земљиштем	Заштита од поплава и других несрећа
6	Јавно комунално предузеће	Топлички хероји бб	Производња и дистрибуција воде	Водоснабдевање у ванредним ситуацијама
7	Центар за социјални рад	Војводе Мишића бб	Социјална заштита	збрињавање угрожених избеглих и евакуисаних

**III – 4 ЗАДАЦИ, ОДГОВОРНОСТ И КООРДИНАЦИЈА
СУБЈЕКТА РУКОВОЂЕЊА У ОДБРАНИ ОД ПОПЛАВА**

За сваки слив у зависности од величине и природних карактеристика постоји одређени праг падавина који условљава појаву великих вода на водотоцима. Поменути праг може се дефинисати помоћу три параметра: висина падавина, мерење, прикупљање, обраду, анализу и издавање хидрометеоролошких података, информација и прогноза, па стога РХМЗ представља основицу целог система за обавештавање у фазама припреме за спровођење одбране од поплаве. РХМЗ прикупља и обрађује податке: ниво воде, метеоролошке величине (падавине, температура и друго), радарска осматрања и др.

Центар за обавештавање и узбуњивање је трансмисија преко које се даље прослеђују све информације које доставља РХМЗ а односе се на појаве бујичних падавина. Све информације добијене од РХМЗ прослеђују се Штабовима на свим нивоима (национални, покрајински, окружни, градски и општински).

Све осмотрене промене битне за настанак, ток и одбрану од поплава Центар за обавештавање и узбуњивање прослеђује штабовима. За одбрану од бујичних поплава битни су подаци о наласку и месту падања јаког пљуска, наглог топљењу снега, као и рушењу мостова и саобраћајница услед бујица и њима покренутих клизишта.

Активност виталних система и континуитет у раду (медицинска служба, заштита од пожара, полиција и др.) је врло битна за све време трајања поплава, због чега је првенствено неопходно обезбедити ове институције од плављења. У оквиру одбране од поплава морају се благовремено предузети одређене активности на комуналној инфраструктури – електричним и водоводним инсталацијама, како би се елиминисала опасност по људске животе и ублажила материјална штета (одговорни у виталним органима унапред дефинишу где, ко и када треба да изврши прекид снабдевања и поновно укључење електричне енергије и инсталација). Одговорни за контролу саобраћаја предузеће хитне и неопходне мере како би се спречило загушење и прекид комуникација, нарочито у време евентуалне евакуације становништва из угроженог подручја. Контрола саобраћаја потребна је за време, пре и после поплава, дакле у свим фазама одбране и поплава.

Задаци команданта, заменика команданта и повереника штабова

У зависности од фазе одбране од поплава које су дефинисане у Општем плану одбране од поплава на територији општине, Командант општинског штаба за ванредне ситуације координира рад са општинским и државним институцијама, односно виталним системима задуженим у одбрани од поплава.

У првој фази – припреме за одбрану од поплава Командант, општинског штаба врши следеће послове:

- Заказује и руководи седницама одговорних за одбрану од поплава на којима се усвајају планови рада;
- Обезбеђује услове за имплементацију општинског Плана код свих општинских субјеката;
- У случају да постоји потреба врши усаглашавање општег и оперативног плана са општим планом за одбрану од поплава Владе Републике Србије и оперативним планом МПШВ;
- Обезбеђује услове за рад, за интегралне и координиране активности у имплементацији оперативних планова за одбрану од поплава и организован рад у ванредним условима;
- Обезбеђује услове за израду техничке документације за одбрану од поплава за подручје општине
- Обезбеђује услове за реализацију програма мера и активности за информисање и едукацију јавности;
- Организује у сарадњи са другим субјектима и спроводи програм мера и активности за обезбеђење прихватних центара за прихват људи и имовине у ванредним условима;
- Прати реализацију радова у складу са усвојеним плановима рада;
- Прима и прати информације у вези са наиласком олујних облака који му доставља Хидрометеоролошки завод;

У другој фази – ванредна одбрана од поплава, Командант општинског штаба врши следеће послове:

- Руководи радом Штаба за ванредне ситуације;
- Координира активност са задуженим за одбрану од поплава;
- Сарађује са руководством за одбрану од поплава;
- Сарађује са руководством за одбрану од поплава из националног оперативног плана;
- Сарађује са оперативним руководством за одбрану од поплава у области цивилне заштите и оперативним лицем националног центра за обавештавање и узбуђивање;
- Издаје наредбу о предузимању мера на заштити здравља људи и добара која се односе на ангажовање радне снаге, механизације и других средстава;
- Даје предлог надлежном органу за евакуацију становништва и имовине у ванредним околностима у координацији са Штабом за ванредне ситуације;
- Даје предлог за проглашење ванредне ситуације;

У трећој фази – ванредна ситуација, Командант општинског штаба обавља следеће послове

- У случају када постојећи и планирани одбрамбени систем није довољан и прети изливање воде и налет бујице тада се приступа локалном привременом надвишењу одбрамбене линије слагањем врећа пуњених песком или земљом, преко круне насипа или горњег платоа регулисане одбране.
- Ако претходне мере нису довољне Командант штаба проглашава ванредну ситуацију;
- Организује, руководи и координира спровођење програма евакуације становништва до прихватних центара у ванредним околностима у координацији са Штабом за ванредне ситуације.

У четвртој фази – отклањање последица поплава Командант општинског штаба:

- Обезбеђује услове за спровођење мера и руководи активностима и радовима на отклањању последица поплава по престанку опасности.
- Обезбеђује услове за контакт са институцијама за благовремено пружање финансијске и материјалне помоћи угроженом становништву и привреди на подручју општине

Заменик команданта општинског штаба у одсуству команданта штаба или по његовом налогу у свему га замењује.

Помоћници Команданта(чланови штаба) за одбрану од поплава у фазама припрема за одбрану од поплава врши следеће послове:

- Врши непосредан увид стања на угроженом подручју у сарадњи са градским штабом и предлаже потребне мере;

- Спроводи наредбе руководиоца штаба, информише га о стању на терену и прелаже предузимање радова и мера који изискују материјалне трошкове у току одбране као и за отклањање последица поплава;

- Организује реализацију потребних мера за неопходне и хитне радове на угроженим подручјима, по добијању сагласности руководиоца штаба;

- Води евиденције о предузетим радовима и мерама и утрошеним средствима у току одбране и отклањању последица поплава. Подноси извештај команданту штаба по завршетку одбране од поплава а обавезно и у току одбране.

Повереници врше следеће пословање у свим фазама одбране:

- Врше непосредан увид у стање на поплављеном подручју и достављају информације штабу;

- Предлаже спровођење радова и мера на свом терену у зони одбране на водотоку;

- Организује и руководи хитним радовима и мерама у свом реону;

- Извештава помоћника о предузетим мерама и води евиденцију о стању на терену, ангажованом људству, механизацији и друго;

- Спроводи евакуацију становништва и стоке на подручјима својих месних заједница заједно са штабовима.

III – 5 ЕВАКУАЦИЈА СТАНОВНИШТВА УГРОЖЕНОГ ОД ПОПЛАВА

На основу добијених информација о падавинама у сливу и наглom порасту водостаја, Штаб за ванредне ситуације процењује степен опасности, активира надлежно људство, потребне мере и механизацију, а ако очекивана поплава превазилази одбрамбене капацитете проглашава ванредну ситуацију. Активирају се снаге МУП – а за одбрану и спасавање, цивилна заштита, комуналне службе, водопривредна предузећа и друго. Битно је благовремено алармирање јавности и становништва на угроженом подручју преко локалних медија, јер за кратак временски период становништво мора спремно дочекати наредбу о евакуацији - спасавању становништва и смањењу материјалних губитака. Главни кораци у операцији спасавања становништва су: идентификација простора који се евакуише, развијањем процедуре за евакуацију (правац, дестинација, време), формирање центра за пријем и привремени боравак угрожених, ургентне мере (хитна медицинска помоћ, против пожарна заштита, интервенција комуналних служби у случају прекида снабдевања водом и електричном енергијом) и повратак евакуисаног становништва по налогу Штаба.

Евакуација од поплава врши се померањем угроженог становништва, стоке и материјално техничких средстава на ближа безбедна подручја, код суседа или родбине угрожених.

У случају поплава ширих размера капацитети, у којима ће се вршити смештај угрожених, су јавни објекти (сале домова месних заједница, слободне магацинске просторе, слободне стамбене објекте) и угоститељско туристичке организације које располажу са смештајним капацитетима

Евакуација се предузима када предстоје или су наступиле опасности изазване поплавом, које угрожавају становништво, тако да је нужно да становништво ради заштите и спасавања напусти угрожену територију.

Одлуку о евакуацији доноси Начелник округа (Командант ОкШВС), или Председник(Командант ОШВС) на предлог Начелника Одељења за ванредне ситуације округа

Евакуацију организује и планира Одељење за ванредне ситуације Топличког округа

Одлуку о евакуацији спроводи:

1) Руководијење – КШВС

2) Регулисање саобраћаја – Саобраћајна Полиција

3) Превоз угроженог становништва – локални превозници, Ниш експрес

4) Одржавање реда и заштита имовине – Полиција

5) Прихват евакуисаних грађана – Повереник ЦЗ, Школска управа и Установа за децу предшколског узраста

У складу са планом евакуације ОШВС приступа се спровођењу евакуације угроженог становништва. Евакуацијом руководи помоћник команданта штаба за евакуацију.

Након саопштавања наредбе о евакуацији процењује се да ће 1/3 угрожених грађана сама извршити евакуацију и померање са угрожене територије (пешице или сопственим возилима) на неуложено подручје.

У складу са ситуацијом на терену место за прихват угроженог становништва одређује ОШВС.

Приоритет у евакуацији имају особе са инвалидитетом, болесне особе, деца, трудне жене, мајке са малом децом и старе особе.

Локални превозник „Нишексепрес“ врши превоз угроженог становништва до места за прихват. Контролу саобраћаја, одржавање реда и заштиту имовине евакуисаних врши полиција и Војска Србије.

Прихват евакуисаних врше повереници цивилне заштите и руководиоци установе где се врши прихват. Одмах након прихвата врши се евидентирање и смештај.

III -6 ЗБРИЊАВАЊЕ УГРОЖЕНОГ И НАСТРАДАЛОГ СТАНОВНИШТВА

Ради збрињавања угроженог и настрадалог становништва код поплава, предузети мере за привремени смештај, исхрану, здравствену заштиту и обезбеђење других неопходних потреба становништва

Збрињавање угрожених и настрадалих планира и организује Одељење за ванредне ситуације Топличког округа Прокупље

Носиоци збрињавања:

- 1) Општинско веће
- 2) Цивилна заштита
- 3) Општинска организација Црвеног крста

Сарађују:

- 1) Школска управа
- 2) Здравствени Центар Прокупље
- 3) Дом здравља
- 4) Центар за социјални рад
- 5) Општинска Управа
- 6) ЈКП Житорађа
- 7) Санитарна инспекција
- 8) Еколошка инспекција
- 9) Комунална инспекција
- 10) Полиција
- 11) Хуманитарне невладине организације

По плану ОШВС збрињавање угроженог и настрадалог становништва извршити привременим смештајем у просторије школских и предшколских установа, спортској хали и др. погодних објеката, на делу територије која није угрожена поплавом.

Одмах након прихвата, тимови психолога и социјалних радника обављају разговор са евакуисаним становништвом.

За рад са децом Школска управа обезбедиће школске педагоге и психологе.

Центар за социјални рад предузеће бригу о социјално угроженим лицима.

Извршни органи локалне самоуправе обезбедиће флаширану воду и храну за евакуисане.

ЈКП Житорађа обезбедиће водоснабдевање.

Дом здравља ће обезбедити здравствену заштиту евакуисаних грађана.

Здравствени центар обезбедиће здравствену заштиту психотрауматизованих.

Санитарна инспекција наложиће мере хигијенско-епидемиолошке заштите.

Еколошка и комунална инспекција спроводиће мере из своје надлежности.

Полиција обезбеђује одржавање реда и заштиту евакуисаних и њихове имовине.

Хуманитарне невладине организације ангажовати у циљу обезбеђења хуманитарне помоћи за настрадале

У складу са планом евакуације ГШВС приступа се спровођењу евакуације угроженог становништва. Евакуацијом руководи помоћник начелника штаба за евакуацију.

Након саопштавања наредбе о евакуацији процењује се да ће 1/3 угрожених грађана сама извршити евакуацију и померање са угрожене територије (пешице или сопственим возилима) на неуgroжено подручје.

У складу са ситуацијом на терену место за прихват угроженог становништва одређује ГШВС.

Приоритет у евакуацији имају особе са инвалидитетом, болесне особе, деца, трудне жене, мајке са малом децом и старе особе.

Локални превозник "Нишекспрес" врши превоз угроженог становништва до места за прихват. Контролу саобраћаја, одржавање реда и заштиту имовине евакуисаних врши полиција и Војска Србије. Прихват евакуисаних врше повереници цивилне заштите и руководиоци установе где се врши прихват. Одмах након прихвата врши се евидентирање и смештај.

III – 7 ПРЕГЛЕД МЕХАНИЗАЦИЈЕ И ОПРЕМЕ КОЈА СЕ АНГАЖУЈЕ У ОДБРАНИ ОД ПОПЛАВА

АНГАЖОВАЊЕ РАДНЕ СНАГЕ, МЕХАНИЗАЦИЈЕ, ОПРЕМЕ И МАТЕРИЈАЛА

Ангажовање радне снаге, механизације, опреме и материјала врши се на основу Закона о заштити од елементарних и других већих непогода, планова општинског штаба цивилне заштите, Плана мобилизације и других планова и наредби Скупштине општине и наредби општинског руководиоца одбране од поплава.

Даљим праћењем угрожености од поплаве ангажоваће се и мобилисати нове оперативне групе и механизација предузећа са територије општине Житорађа, а која се у склопу своје редовне делатности баве радовима који ће се управо и обављати у заштити и одбрани од поплава.

Сагласно врсти потребних активности, мера и радова, за ванредне околности утврђују се листа расположиве опреме, механизације, алата и материјала који су неопходни за ефикасно спровођење одбране. Листа је систематизирана по субјектима одбране.

Субјекат одбране дужан је да на захтев руководиоца Општинског штаба и његових помоћника, у синхронизацији са општинском службом Народне одбране, благовремено ажурира податке о расположивој опреми, механизацији, алату и материјалима неопходним за ефикасно спровођење одбране у редовним и ванредним хидролошким околностима.

Субјекти одбране дужни су да ажурно пријаве све промене расположиве опреме, механизације, алата и материјала које се десе у периоду важности годишњег оперативног плана.

Даје се преглед основне расположиве механизације и транспортних средстава

Механизација

1. Ровокопач-утоваривач 2 комада
2. Утоварна лопата (УЛТ) 1 комад
3. Мини утоваривач 1 комад
4. Булдозер 1 комад
5. Багер гусеничар 1 комад
6. Ваљак 1 комад

Транспортна средства

1. Теретно аутомобил-камаз 3 комада
2. Теретни аутомобил-уаз 1 комад

Од материјално-техничких средстава треба обезбедити:

- батериске лампе –комада 10x1400=14.000
- џакове-комада 1000x 80=80.000
- канап за вреће комада 10x400,00=4000
- секире комада 10 x2000,00=20000
- тестере комада 4 x800,00=3200,00
- гумене чизме-комада 40x 1000=40.000
- лопате-комада 20 x400,00=8000,00
- паљену жицу од 1,5мм-6кг x100=600,00
- разне врсте ексера-10кг x100=1000,00
- приручна апотека-30 ком x 1500=45000

Укупно 215.800 дин.

Средства за редовне трошкове спровођења Оперативног плана од поплава на територији општине Житорађа обезбеђују се из буџета општине кроз превентивну заштиту, док би се у случају настанка поплаве-ванредне ситуације користила средства сталне буџетске резерве за санирање последица проузроковане штете.

Расположиво људство

У почетном стадијуму проглашења ванредне одбране од поплава од унутрашњих поплавних вода потребно је да општина Житорађа има утврђену оперативну групу, као почетни минимум којом руководи помоћник општинског руководиоца за одбрану од поплава преко својих повереника.

Оперативна група се састоји од комуналних радника ЈКП „Житорађа“ и ЈП за изградњу - Житорађа са припадајућим алатом и материјалима за прву интервенцију.

ГОДИШЊИ ПРОГРАМ РАДОВА
Предмер и предрачун превентивних радова
 За спровођење одбране од поплава на територији Општине Житорађа за воде II реда за
 2021 годину

A. Редовно одржавање

Редни Број	Опис позиције	Јединица мере	Количина	Цена	Укупно
1.	I Лукомирски поток, L=2 km Чишћење корита од наноса, шута, растиња и избацивање на обалу	Час	140	6.000,00	840.000,00
2.	Одвоз избаченог наноса на депонију	m ³	190	250,00	47.500,00
Укупно I					887.500,00
1.	II Речичка река, L=1 km Чишћење корита од наноса, шута, растиња и избацивање на обалу	Час	120	6.000,00	720.000,00
2.	Одвоз избаченог наноса на депонију	m ³	188	250,00	47.000,00
Укупно II					767.000,00
1.	III Канал кроз Влахово, L=1 km Чишћење корита од наноса, шута, растиња и избацивање на обалу	Час	125	6.000,00	750.000,00
2.	Одвоз избаченог наноса на депонију	m ³	188	250,00	47.000,00
Укупно III					797.000,00
Редни Број	Опис позиције	Јединица мере	Количина	Цена	Укупно
1.	IV Одбрамбени канал у Вољчинцу, L=3 km Чишћење корита од наноса, шута, растиња и избацивање на обалу	Час	158	6.000,00	948.000,00
2.	Одвоз избаченог наноса на депонију	m ³	220	250,00	55.000,00
Укупно IV					1.003.000,00
1.	V Чесмени поток, L=1 km Чишћење корита од наноса, шута, растиња и избацивање на обалу	Час	115	6.000,00	690.000,00
2.	Одвоз избаченог наноса на депонију	m ³	180	250,00	45.000,00
Укупно V					735.000,00
1.	VI Канал кроз Јасеницу, L=1 km Чишћење корита од наноса, шута, растиња и избацивање на обалу	Час	125	6.000,00	750.000,00
2.	Одвоз избаченог наноса на депонију	m ³	150	250,00	37.500,00
Укупно VI					787.500,00
1.	VII Чишћење речног корита реке Топлице у складу са планом одбране од поплава Чишћење наноса и	Час	200	6.000,00	1.200.000,00

1.	регулација протицајног профила реке топлице на потезу Подина-Лукомир-Речица – Житорађа-Јасеница-Вољчинац-Бадњевац, L = 1 км	m ³	2000	250,00	500.000,00
		Укупно VII			1.700.000,00
УКУПНО (I – VI)					6.677.000,00
ПДВ 20%					1.335.400,00
СВЕГА					8.012.400,00

ФИНАНСИРАЊЕ ОДБРАНЕ ОД ПОПЛАВА

- Одбрану од поплава на водотоцима I реда са изграђеним заштитним водопривредним објектима обухваћеним републичким Оперативним плановима, финансира Министарство пољопривреде, шумарства и водопривреде, средствима обезбеђеним у оквиру годишњих планова и програма радова које верификује Влада Републике Србије.
- У условима ванредне одбране, средства такође обезбеђује ЈВП "Србијаводе" Београд, а преко овлашћених водопривредних предузећа, и буџет општине Житорађа из средстава сталне буџетске резерве.
- Међутим, у условима стања приправности за заштиту од поплава за воде другог реда, руковођење одбраном на свом подручју преузима Општина преко Председника општине и Општинског штаба за ванредне ситуације, када се ангажују сва расположива материјална средства правних и физичких лица и радна снага (средства за сада нису обезбеђена).
- Одбрана од поплава вода на водотоковима II реда обухваћених годишњим Оперативним планом, финансира се из општинског буџета.
- С обзиром да власници материјално-техничких средстава имају право на накнаду за њихово ангажовање, односно да се морају обезбедити средства за људство ангажовано на извршењу мера из овог Плана, Оперативни штаб за ванредне ситуације ће предузети потребне мере за обезбеђивање нужних средстава. У том смислу обратиће се захтевом за средства надлежним државним органима, односно ЈВП "Србијаводе" Београд.
- Потребна средства за финансирање одбране од поплава у 2021. години, у надлежности општине Житорађа, дефинишу се на основу реално утврђене вредности за спровођење утврђених активности, мера и радова из Оперативног плана.
- Приоритети обезбеђења потребних средстава за финансирање одбране од поплава и појава које прате штетно дејство вода, који су у надлежности Општине, дефинисаће се посебним годишњим планом рада Општинског штаба.

ПОДАЦИ О ОДГОВОРНИМ ЛИЦИМА, ОРГАНИМА, ПРЕДУЗЕЋИМА И ДРУГИМ ПРАВНИМ ЛИЦИМА НАДЛЕЖНИМ ИЛИ УКЉУЧЕНИМ У ОДБРАНУ ОД ПОПЛАВА

Списак чланова општинског Штаба за ванредне ситуације

Р. број	Општина	Име и презиме	Функција у штабу	Адреса	Телефон - Посао - Кућни - мобилн и	Примедба
1	Житорађа	Иван Станојевић	Командант	18412 Житорађа, Светосавска	027/8362 017, 063/530-278	Председник општине
2	Житорађа	Саша Цекић	Заменик команданта	18412 Житорађа, С.Вољчинце	027/8362-004 062/552-857	Заменик председника општине
3	Житорађа	Иван Весић	Начелник штаба	18430 Куршумлија	027/8362 112	Представник одељења

				С.Пепељевац	064/2874252	за ванредне ситуације МУП-а
4	Житорађа	Слободан Јанковић	члан	18412 Житорађа, Топлички Хероји	027/8362 834, 063/296-584	Директор ЈКП-а
5	Житорађа	Радисав Петровић	члан	18412 Житорађа, Житорађа	027/83620-396, 062/8086-296	Директор „ЈП за изградњу“ Житорађа
6	Житорађа	Александар Станковић	члан	18412 Житорађа С.Бадњевац	027/8362 747 069/9620031	Директор дома здравља
7	Житорађа	Мирослав Димитријевић	члан	18600 Лесковац, С.Шишинце	027/8362 149, 064/8474244	Директор ветеринарске станице
8	Житорађа	Ненад Митровић	члан	18400 Прокупље	027/8362 012, 066/8894014	Начелник полицијске станице
9	Житорађа	Раде Младеновић	члан	с. Горњи Дреновац, 18414 Доње Црнатово	027/8362 532, 063/413470	Секретар Црвеног крста
10	Житорађа	Милан Станковић	члан	с. Држановац, 18413 Пејковац	027/8362 211, 062/265-607	Сарадник на пословима ванредне ситуације, безбедности саобраћаја и послови предузетништва
11	Житорађа	Љубиша Филиповић	члан	18412 Житорађа, Житорађа	027/8362-045, 060/6700428	Директор центра за социјални рад

Списак правних лица од интереса за одбрану од поплава са подацима и одговорним лицима

I Организационе јединице МУП-а

р. бр.	Назив субјекта	Име и презиме руководиоца	Телефони	
			Посао	Мобилни
1	2	3	4	5
1.	МУП – ПС - Житорађа	Ненад Митровић	8362-012	066/889-4014

II Правосудни органи

р. бр.	Назив субјекта	Име и презиме руководиоца	Телефони	
			Посао	Мобилни
1.	Прекршајни суд Ниш, одељење у Житорађи	Мирић Биљана	027/8362- 072	

III Органи Општинске управе

Р. бр.	Назив субјекта	Име и презиме руководиоца	Телефони	
			Посао	Мобилни
1	2	3	4	5
1.	Председник општине	Иван Станојевић	027/8362 017,	063/530-278
2.	Заменик преседника општине	Саша Цекић	027/8362- 004	062/552-857
3.	Председник скупштине	Небојша Стевановић	062/265-536	063/822-4173
4.	Секретар скупштине	Милена Јовановић	027/8362211	062/261-720
5.	Начелник општинске упра.	Марко Стошић		061/580-21-04

III Лице задужено за евидентирање поплавних догађаја

р. бр.	Назив субјекта	Име и презиме	Телефони	
			Посао	Мобилни
1.	Општинска управа	Милан Станковић	027/8362-211 Е-маил: s.milan85@gmail.com	062/265-607

IV Организационе јединице великих техничких система**V Остале организације**

Р. бр.	Назив субјекта	Име и презиме руководиоца	Телефони	
			Посао	Мобилни
1	2	3	4	5
1.	Основна школа „Топлички хероји „	Горан Станојевић	8362-094	063/253226
2.	Пољопривредна школа	Душан Крстић	8362-020	064/596-71-51
3.	Дечији вртић "Прва радост"	Срђан Пиловић	8362-140	062/265-177
4.	Библиотека	Владан Марјановић	8362-074	063/838-0398
5.	ЈКП "Житорађа"	Драгана Стојановић	8362-834	062/203-677
6.	ЈП Дирекција за изградњу	Радисав Петровић	8362-959	062/8086-296
7.	Дом Здравља	Александар Станковић	8362-747	069/9620031
8.	„1.децембар“фарма свиња	Слободан Јанковић	8362-089	063/296-584

Списак Месних заједница са подацима и одговорним лицима

р. бр.	Месна заједница	Председник савета МЗ	Телефон
1.	Асановац	Није у функцији	/
2.	Бадњевац	Стошић Зоран	027/65-675 060/6700-425
3.	Влахово	Дејан Момчиловић	027/63-827
4.	Вољчинац	Зоран Стајић	061/182-75-81
5.	Глашинац	Зоран Ђирић	062/265-146
6.	Г.Црнатово	Станиша Јанковић	027/65-450
7.	Г.Дреновац	Срђан Нинић	064/685-09-09
8.	Грудаш	Бобан Пешић	061/652-83-13
9.	Дебели Луг	Радуловић Стојадин	027/836-02-72 064/998-06-93
10.	Д.Црнатово	Иван Савић	062/265-329
11.	Д.Дреновац	Владица Стојковић	060/6369-498
12.	Држановац	Слободан Видојковић	062/802-23-45
13.	Дубово	Сузана Новковић	062/265-618
14.	Ђакус	Љубиша Младеновић	064/16-21-604
15.	Житорађа	Драган Денић	062/206-980
16.	Зладовац	Није у функцији	
17.	Извор	Марко Здравковић	063/196-08-89
18.	Јасеница	Дејан Станковић	069/294-83-10 027/836-01-41
19.	Каре	Саша Живковић	027/67-037 064/287-02-95
20.	Коњарник	Није у функцији	
21.	Лукомир	Зоран Костић	062/261-554
22.	Н.Момчилово	Драган Милић	063/829-77-56
23.	Пејковац	Станковић Александар	065/962-00-31
24.	Подина	Јовица Јовановић	061/238-43-83
25.	Речица	Дејан Маринковић	062/257-301
26.	Самариновац	Зоран Милошевић	063/8341-792
27.	Ст.Божурна	Ранко Крстић	062/816-81-76

28.	Ст.Момчилово	Владица Петковић	064/262-77-55
29.	Студенац	Драган Ђорић	027/8360-886 061/6728-131
30.	Топоница	Градимиr Милтеновић	064/892-34-45 027/836-13-92

8. СИСТЕМ ВЕЗА У СПРОВОЂЕЊУ ОДБРАНЕ ОД ПОПЛАВА ЗА ПОДРУЧЈЕ ОПШТИНЕ ЖИТОРАЂА

-Систем веза за организовање и спровођење одбране од поплава на подручју општине Житорађа обезбеђен је применом постојеће телефонске везе за везу свих субјеката у одбрани, телефакс веза као и радио веза.

-Мобилне везе обезбеђене су за руководство општинског штаба за одбрану од поплава

-Режим комуникација путем веза између субјеката у одбрани од поплава и руководства општинског штаба одвија се по датом шеми руковођења и координације

Општинским оперативним годишњим планом по усвојеној шеми руковођења координације и субординације дефинисани су подаци од значаја за успостављање ефикасне и поуздане комуникације између учесника у одбрани.

Командант штаба је задужен за ажурност ових података и благовремено успостављање комуникације са субјектима у свим фазама одбране.

Завршне одредбе оперативног плана за одбрану од поплава на водотоковима II реда за подручје општине Житорађа

1.Општински Оперативни годишњи план за 2021. год. се примењује од дана усвајања.

2.Командант штаба је задужен за имплементацију плана

3.Командант штаба је дужан да у року од 30 дана од дана доношења плана сачини план и програм рада Штаба за 2021. год. и да га достави општинском већу и СО-е Житорађа на верификацију

4.Командант штаба о раду штаба квартално обавештава општинско веће у писменом облику као и СО-е.

5.За израду завршног извештаја Командант Штаба је дужан да обезбеди актуелани извештај Главног руководиоца одбране од поплава о стању водопривредних заштитних објеката на подручју општине

6.Благовремено, Командант Штаба је дужан да организује припрему за израду Оперативног плана за наредну годину на основу одредби Општег плана општинског штаба.Извор података за оперативни план за наредну годину су нове информације помоћника и повереника са подручја ,и извештај главног руководиоца одбране од поплава о стању водопривредних заштитних објеката на подручју општине.

Оперативни план доставити:

-ЈП „Србија воде ВПЦ “Морава „ Ниш

-МУПУ РС, Сектору за ванредне ситуације

-Команданту општинског штаба за ванредне ситуације

- Повереницима ЦЗ за насељена места

-Надлежној служби на пословима ванредне ситуације општине Житорађа

-Архиви

Оперативни план објавити у „Службеном листу града Ниша“

Бр. 217-1069/2021-01

У Житорађи: 29. април 2021. године

СКУПШТИНА ОПШТИНЕ ЖИТОРАЂА

Председник
Небојша Стевановић, с.р.

7.

На основу члана 32. став 1. тачка 1. Закона о локалној самоуправи („Службени гласник РС“, број 129/07, 83/14 – др Закон, 101/16 – др закон и 47/18.) и члана 40 и 163. Статута општине Житорађа („Службени лист града Ниша“, број 27/19),

Скупштина општине Житорађа на седници одржаној дана 29. априла 2021. године, донела је

О Д Л У К У О ПРИСТУПАЊУ ПРОМЕНИ СТАТУТА ОПШТИНЕ ЖИТОРАЂА

Члан 1.

Прихвата се предлог Председника Општине Житорађа број 110-1027/2021-01 од 23.04.2021.године, да се приступи промени Статута општине Житорађа („Службени лист града Ниша“, број 27/19).

Члан 2.

Промене у Статуту општине Житорађа извршиће се у поглављу 2, у члану 15. Надлежности утврђене Уставом и законом, тачка 15. тако што ће се у алинеји првој након речи „законом“ иза зареза додати „словима у областима одбране, заштите и спасавања, заштите од пожара, омладинске политике, зоохигијене и др.“.

Члан 3.

Именује се комисија за израду нацрта одлуке о промени Статута општине Житорађа у саставу:

ПРЕДСЕДНИК:

ДРАГИЦА МИЛОВИЋ, дипломирани правник из Ниша, Општински шправобранилац општине Житорађа;

ЧЛАН:

МАРКО СТОШИЋ, дипломирани правник из Бадњевца, Начелник Општинске управе општине Житорађа;

ЧЛАН:

ДРАГАН ВЕЛИЧКОВИЋ, дипломирани правник из Бадњевца;

ЧЛАН:

ЗОРАН СТАЛЕВИЋ, дипломирани правник из Ниша, запослен у Општинској управи општине Житорађа;

ЧЛАН:

САЊА ЂОРИЋ, дипломирани правник из Студенца;

НАЛАЖЕ СЕ комисији за израду нацрта одлуке о промени Статута општине Житорађа, да нацрт

одлуке изради у року од 60 дана, од дана пријема ове одлуке.

Члан 4.

Ова одлука ступа на снагу осмог дана од дана објављивања у „Службеном листу града Ниша“.

Број 110-1073/2021-01

У Житорађи, 29. април 2021.године

СКУПШТИНА ОПШТИНЕ ЖИТОРАЂА

**ПРЕДСЕДНИК
Небојша Стевановић, с.р.**

8.

На основу члана 61. став 3. Закона о јавним предузећима („Службени гласник РС“, број 15/16 и 88/2019) члана 26. Одлуке о усклађивању пословања Јавног комуналног предузећа Житорађа са Законом о јавним предузећима („Службени лист града Ниша“, број 117/16 и 93/19), члана 40. Статута општине Житорађа („Службени лист града Ниша“, број 27/19), разматрајући захтев број 400-1012/21-01 од 22. априла 2021. године Јавног комуналног предузећа Житорађа за давање сагласности на Одлуку о измени посебног Програма коришћења субвенција за 2021. годину,

Скупштина општине Житорађа на седници одржаној дана 29. априла 2021. године, донела је

РЕШЕЊЕ О ДАВАЊУ САГЛАСНОСТИ НА ОДЛУКУ О ИЗМЕНИ ПОСЕБНОГ ПРОГРАМА КОРИШЋЕЊА СУБВЕНЦИЈА ЗА 2021. ГОДИНУ ЈАВНОГ КОМУНАЛНОГ ПРЕДУЗЕЋА ЖИТОРАЂА

1.ДАЈЕ СЕ САГЛАСНОСТ на Одлуку о измени посебног Програма коришћења субвенција за 2021. годину Јавног комуналног предузећа Житорађа, коју је донео Надзорни одбор овог предузећа под бројем 142 од 19. априла 2021. године.

Наведени Програм саставни је део овог Решења.

2. Решење се доставља: директору и Надзорном одбору Јавног комуналног предузећа Житорађа, Одељењу за финансије и буџет, привреду и локално економски развој општинске управе општине Житорађа, надлежним Министарствима преко Одељења за финансије и

буџет привреду и локално економски развој и архиви.

3. Ово Решење објавити у „Службеном листу града Ниша“.

Број 400-1012/2021-01
У Житорађи, 29. април 2021. године

СКУПШТИНА ОПШТИНЕ ЖИТОРАЂА

ПРЕДСЕДНИКА СО
Небојша Стевановић, с.р.

9.

На основу члана 32. Закона о локалној самоуправи ("Службени гласник РС", број 129/07, 83/2014-др.закон, 101/2016-др.закон и 47/2018), члана 40. Статута општине Житорађа ("Службени лист Града Ниша", бр. 27/2019), члана 8. Одлуке о оснивању Туристичке организације општине Житорађа („Службени лист број“, број 44/20), Скупштина општине Житорађа на седници одржаној дана 29. априла 2021. године, донела је

РЕШЕЊЕ О ИМЕНОВАЊУ ЈЕДНОГ ЧЛАНА НАДЗОРНОГ ОДБОРА ТУРИСТИЧКЕ ОРГАНИЗАЦИЈЕ ОПШТИНЕ ЖИТОРАЂА

I

Именује се Марјан Јанковић из Доњег Црнатова за члана Надзорног одбора Туристичке организације општине Житорађа, из реда запослених.

II

Решење ступа на снагу даном доношења.

III

Решење објавити у "Службеном листу Града Ниша".

Образложење

Чланом 32. Закона о локалној самоуправи ("Службени гласник РС", бр. 129/07, 83/2014-др.закон, 101/2016-др.закон и 47/2018) и чланом 40. Статута општине Житорађа ("Службени лист града Ниша", број 27/2019), прописано је да оснивач установе именује чланове Управног и Надзорног одбора. Такође Одлуком о оснивању Туристичке организације општине Житорађа број 33-660/2020-01 од 20. маја 2020.

године прописано је да Надзорни одбор установе именује оснивач и то председника и два члана од којих су председник и један члан из реда оснивача, а један из реда запослених у туристичкој организацији.

Скупштина општине Житорађа као оснивач именовала је председника и једног члана надзорног одбора туристичке организације 20. маја 2020. године.

Туристичка организација општине Житорађа је поднела скупштини општине захтев број 332-842/21 од 29.03.2021. године да се Марјан Јанковић именује за члана надзорног одбора из реда запослених.

На основу наведеног одлучено је као у диспозитиву овог решења.

Упутство о правном средству:

Против овог решења може се поднети тужба Управном суду у Нишу, у року од 30 дана од дана достављања.

Број: 332-842/2021-01
У Житорађи, 29. април 2021. године

СКУПШТИНА ОПШТИНЕ ЖИТОРАЂА

ПРЕДСЕДНИК
Небојша Стевановић, с.р.

10.

На основу члана 34. став 2. Закона о јавним предузећима („Службени гласник РС“, број 15/16 и 88/19) и члана 40. Статута општине Житорађа („Службени лист града Ниша“, број 27/19),

Скупштина општине Житорађа на седници одржаној дана 29. априла 2021. године, донела је

РЕШЕЊЕ О РАЗРЕШЕЊУ И ИМЕНОВАЊУ ДВА ЧЛАНА КОМИСИЈЕ ЗА СПРОВОЂЕЊЕ ЈАВНОГ КОНКУРСА ЗА ИЗБОР ДИРЕКТОРА ЈАВНИХ ПРЕДУЗЕЋА ЧИЈИ ЈЕ ОСНИВАЧ ОПШТИНА ЖИТОРАЂА

I

Разрешавају се дужности члана Комисије за спровођење јавног конкурса за избор директора јавних предузећа чији је оснивач општина Житорађа и то:

1. Слађан Јевтић из Бадњевца, и
2. Јелена Стајковић из Житорађе.

II

Именују се за члана Комисије за спровођење јавног конкурса за избор директора јавних предузећа чији је оснивач општина Житорађа и то:

1. Томислав Коцић из Јасенице, и
2. Бојан Ђорђевић из Горњег Црнатова.

III

VII Ово решење објавити у „Службеном листу града Ниша“.

ОБРАЗЛОЖЕЊЕ

Правни основ за доношење овог решења садржан је у члану 34. став 2. Закона о јавним предузећима („Службени гласник РС“, број 15/16 и 88/19) и члану 40. Статута општине Житорађа („Службени лист града Ниша“, број 27/19).

Чланом 34. став 2. Закона о јавним предузећима („Службени гласник РС“, број 15/16 и 88/19) је прописано да комисију за спровођење јавног конкурса за избор директора јавних предузећа образује орган који је статутом јединице локалне самоуправе одређен као надлежан за именовање директора.

Чланом 40. Статута општине Житорађа („Службени лист града Ниша“, број 27/19) је прописано да скупштина општине, у складу са законом доноси прописе и друге опште акте из надлежности општине.

Скупштина општине на седници 20. маја 2020. године је донела решење о образовању Комисије за спровођење јавног конкурса за избор директора јавних предузећа чији је оснивач општина Житорађа број 02-668/2020-01 којим су Слађан Јевтић из Бадњевца и Јелена Стајковић из Житорађе именовани за чланове комисије.

Одбор за административно-мандатна питања, избор и именовања скупштине општине је разматрао предлог за разрешење и именовање два члана напред наведене комисије и предлаже скупштини општине да исти усвоји.

На основу напред наведеног одлучено је као у диспозитиву овог решења.

Упутство о правном средству:

Против овог решења може се поднети тужба Управном суду у Нишу, у року од 30 дана од дана достављања решења.

Број: 02-1071/2021-01

У Житорађи, 29. април 2021. године

СКУПШТИНА ОПШТИНЕ ЖИТОРАЂА

ПРЕДСЕДНИК
Небојша Стевановић, с.р.

11.

На основу члана 17. и 21. Закона о јавним предузећима („Службени гласник РС“, број 15/16 и 88/19), члана 32. став 1. тачка 9. Закона о локалној самоуправи („Службени гласник РС“, број 129/2007, 83/2014-други закон, 101/2016-други закон и 47/18) и члана 40. став 1. тачка 12. Статута општине Житорађа („Службени лист Града Ниша“, број 27/19),

Скупштина општине Житорађа на седници одржаној дана 29. априла 2021. године, донела је

РЕШЕЊЕ**О РАЗРЕШЕЊУ И ИМЕНОВАЊУ
ПРЕДСЕДНИКА И ЈЕДНОГ ЧЛАНА
НАДЗОРНОГ ОДБОРА ЈАВНОГ
ПРЕДУЗЕЋА ЗА ИЗГРАДЊУ ЖИТОРАЂА****I**

Разрешавају се дужности у Надзорном одбору Јавног предузећа за изградњу Житорађа и то:

- председник
- 1. Драгана Стојановић, дипломирани економиста из Држановца на лични захтев,
- члан
- 2. Милош Миленковић из Житорађе.

II

Именују се у Надзорни одбор Јавног предузећа за изградњу Житорађа и то:

- за председника
- 1. Милош Миленковић из Житорађе,
- за члана
- 2. Драгослав Стојковић, из Житорађе.

III

Ово решење објавити у „Службеном листу Града Ниша“.

Број: 02-1075/2021-01

У Житорађи, 29. април 2021. године

СКУПШТИНА ОПШТИНЕ ЖИТОРАЂА

ПРЕДСЕДНИК
Небојша Стевановић, с.р.

12.

На основу члана 203. став 4. Закона о здравственој заштити („Службени гласник РС“, број 25/19), тачке 64. Упутства о вођењу матичних књига и обрасцима матичних књига („Службени гласник РС“, број 93/18) и члана 40. Статута општине Житорађа („Службени лист Града Ниша“, 27/19),

Скупштина општине Житорађа на седници одржаној дана 29. априла 2021. године, донела је

Р Е Ш Е Њ Е
О ОДРЕЂИВАЊУ ДОКТОРА МЕДИЦИНЕ
ЗА СТРУЧНО УТВРЂИВАЊЕ ВРЕМЕНА И
УЗРОКА СМРТИ УМРЛИХ
ИЗВАН ЗДРАВСТВЕНЕ УСТАНОВЕ

I

За стручно утврђивање времена и узрока смрти умрлих лица и издавање потврде о смрти умрлих изван здравствене установе на територији општине Житорађа одређује се доктор медицине и то:

1. Др. Сузана Стефановић из Ниша - запослена у Дому здравља Житорађа.

II

Накнада за стручно утврђивање времена и узрока смрти умрлих лица и издавање потврде о смрти умрлих изван здравствене установе одређује се у износу од 2.000 динара по издатој потврди.

III

Ступањем на снагу овог решења престаје да важи Решење о одређивању доктора медицине за стручно утврђивање времена и узрока смрти умрлих изван здравствене установе број 512-887/2017-01 од 28. јула 2017. године („Службени лист Града Ниша“, број 77/17).

IV

Ово решење ступа на снагу даном доношења и објавиће се у „Службеном листу Града Ниша“.

Број 022-1047/2021-01
У Житорађи, 29. април 2021. године

СКУПШТИНА ОПШТИНЕ ЖИТОРАЂА

ПРЕДСЕДНИК
Небојша Стевановић, с.р.

С А Д Р Ж А Ј:**Општина Житорађа**

1. Одлука о првој измени и допуни Одлуке о буџету општине Житорађа за 2021. годину	1
2. Одлука о првој измени Кадровског плана општине Житорађа за 2021. годину	44
3. Одлука о усвајању Одлуке о измени и допуни Локалног акционог плана запошљавања општине Житорађа за 2021. годину	46
4. Одлука о измени и допуни Локалног акционог плана запошљавања општине Житорађа за 2021. годину	46
5. Одлука о усвајању Оперативног плана за одбрану од поплава за воде другог реда на територији општине Житорађа за 2021. годину	48
6. Оперативни план за одбрану од поплава за воде другог реда на територији општине Житорађа за 2021. годину	48
7. Одлука о приступању промени Статута општине Житорађа	76
8. Решење о давању сагласности на Одлуку о измени посебног Програма коришћења субвенција за 2021. годину Јавног комуналног предузећа Житорађа	76
9. Решење о именовању једног члана Надзорног одбора Туристичке организације општине Житорађа	77
10. Решење о разрешењу и именовању два члана Комисије за спровођење Јавног конкурса за избор директора јавних предузећа чији је оснивач општина Житорађа	77
11. Решење о разрешењу и именовању председника и једног члана Надзорног одбора јавног предузећа за изградњу Житорађа	78
12. Решење о одређивању доктора медицине за стручно утврђивање времена и узрока смрти умрлих изван здравствене установе	79

Израда: Град Ниш – Градска управа за органе Града и грађанска стања, Улица Николе Пашића 24
Одговорни уредник Соња Марковић, телефон 504-594 (Редакција и Служба претплате)
E-mail sluzbenilist@gu.ni.rs
Уплатни рачун **840-742341843-24** позив на број **97 87-521**

Штампа: Градска управа за имовину и одрживи развој, Николе Пашића 24 Ниш , телефон 504-922